Gc
929.2
G7378a
1541069

M. L.

REYNOLDS HISTORICAL
GENEALOGY COLLECTION

ALLEN COUNTY PUBLIC LIBRARY
3 1833 03576 9071

ALBUM

CÉNÉALOGIE

1615-1911

Dc
929.2
D7387a

1942

Imprimé au Canada
Printed in Canada

REMARQUES 1541069

Partant du premier "Ancêtre Canadien" CLEMENT RUEL, pour les Ruel, et JACQUES GOULET pour les Goulet, je donne successivement la liste des noms de tous les enfants issus de chaque union... Aux rejetons mâles, qui fondent des foyers je donne un "NUMERO" à gauche de son nom. A la droite du nom, le "NUMERO" indique le père de qui il descend. Ainsi je connais par ce moyen le degré de parenté qui m'unit à chacun.....Les filles changeant de nom à leur mariage, je n'indique que le "NUMERO" de droite, c'est-à-dire le Numéro de leur PERE...Pour la descendance féminine, dès que le nom "Ruel" ou "Goulet" ne peut plus figurer après les arrière "Petits-enfants", je suis forcée de cesser la lignée..... Les filles de Clément Ruel, Geneviève, mariée à Guillaume Dufresne, et Madeleine, mariée à Jean-Baptiste Fortier, je perds leur descendance en cinquième et en sixième générations.

Toutes les branches des "GOULET" descendent des fils de Jacques Goulet, époux de Marguerite Maillier....Les branches "RUEL" sont, elles aussi, de la descendance des fils de Clément Ruel et de Marguerite Leclerc son épouse.....Plusieurs numéros se perdent en cours de route. ET, cela dans les deux GENEALOGIES... Le cercle familial s'agrandissant, les enfants vont s'établir plus loin et je perds trace de ces familles.

A la vérité, je ne fais qu'un travail personnel et limité dans les deux "Généalogies". Aux intéressés de compléter, de corriger au besoin, car je n'ai nullement la prétention de croire que mes notes soient toutes irréprochables et sans erreur. Avec la meilleure volonté, il nous échappe souvent quelques détails dans une généalogie. Je prierais les différentes familles qui me liront de vouloir bien ajouter ce qui peut manquer. Il y a des pages libres à cet effet.

Plusieurs autres noms sont dans mes "Fiches", mais je ne parviens pas à les placer au juste, ou à peu près juste, avec les "Numéros" qui s'accordent avec les familles de l'Isle d'Orléans, de Bellechasse, de Montmagny, de la Beauce, etc.

Pour l'assistance prêtée dans la préparation de ces "GENEALOGIES" mes remerciements sont dus à Messieurs les Curés de Saint-Gervais, de Saint-Charles, de Saint-Henri de Lévis, de Sainte-Claire-Dorchester.

Pour certaines notes, je dois plus particulièrement mes remerciements à Messieurs les Protonotaires de Montréal, de Montmagny et de Saint-Joseph de Beauce.

J'exprime également ma gratitude à beaucoup d'autres personnes qui m'ont accordé un concours aussi empressé que "Généreux".

Une descendante de la famille Goulet-Ruel.

Dédiée à mon premier ancêtre canadien et à ses innombrables descendants, et parmi eux à mon père Laurent-Ruel, et à ma mère Célina Goulet, à mon parrain Hubert Ruel, frère de mon père, à ma marraine Marcelline Goulet, soeur de ma mère, ainsi qu'à toutes les familles alliées, originaires, elles aussi de la pittoresque "Isle d'Orléans" dans le cher et vieux Québec.

Aux familles Ruel et Goulet, qui ont planté leur tente à l'ombre du drapeau étoilé, au pays de "Uncle Sam", je souhaite que ces pages leur procurent la joie et le bonheur, en unissant la devise du pays natal "Je me souviens" à celle du pays d'adoption "In God We Trust".

Une descendante de la famille Goulet-Ruel.

APERCU HISTORIQUE SUR LES NOMS

Pour ceux des nôtres qui n'ont pas eu l'avantage de lire les volumes de Mgr. Cyprien Tanguay, sur l'origine des noms canadiens, je transcris une de ses pages.

Notre nom propre c'est nous-mêmes. Dans notre pensée, dans la pensée de ceux qui nous connaissent, rien ne peut en séparer notre idée.

De toutes les manières de désigner un individu, la plus naturelle, celle qui se lie le mieux à l'indentité du nom et de la personne, est ce semble, de lui donner un nom qui rappelle ses qualités les plus apparentes. Ainsi, grand, petit, court, blanc, brun, chauve, seraient l'origine des noms: Legrand, Montpetit, Lecours, Leblanc, Lebrun, Chauvin, Courtemanche, etc.....

La société devenant plus nombreuse, l'indication de ces qualités devint alors insuffisante. Les goûts, les travaux, les habitations, les vertus les défauts moraux et physiques, fournirent des noms que bientôt on se trouva contraint de reconnaître et d'adopter. Ainsi: berger, clerc, roux, bossu, joli, pot de vin, formèrent les noms: Bergeron, Leclerc, Joliet, Rousseau, Bossuet, Potvin, etc.....

D'autres noms ont pour origine la place occupée dans la famille ou dans la société, le lieu de l'habitation ou le voisinage qui le rend remarquable. Evêque, moine, duc, page, roi, d'où les noms l'Evêque, Leduc, Lemoine, Lepage-Royer.

On a souvent appelé une simple propriété du nom de son possesseur, et, plus tard de cette désignation locale est né un surnom individuel. Bouchard de la Bouchardière, Gaucher de la Gauchetière, Naud, de la Naudière.

Les propriétaires ont toujours aimé à donner leurs noms à leurs terres. C'est un usage dont il est fait mention dans les psaumes: "Vocaverunt nomina sua in terris suis".

Toutefois les noms de villages et de terres sont une preuve assez équivoque de noblesse.

Tous les sentiments qui naissent des hommes entre eux participèrent à l'invention des surnoms. Les sobriquets que les marins et les soldats se prodiguaient entre eux, passèrent à la postérité. Legris, Latulippe, Larose, Boisvert, Jolicoeur, Belhumeur, Sans-façon, etc..... Enfin, le hasard à qui de tout temps, les hommes aiment à se confier, a souvent déterminé l'imposition des noms.

RUEL

L'origine connue du nom Ruel, remonte au neuvième siècle. Rue - Rué - Ruelle -Ruella Ruellium - Rueil - et Ruel. De toutes ces dénominations, "RUEL" est resté le plus en vogue jusqu'à aujourd'hui.

RUEL est un village de France, du département de la Seine et Oise, arrondissement de Versailles, Paris, ayant une station de chemin de fer de Paris à Saint-Germain. Le tramway "RUEL et MARTY" arrête à cette station.

Les RUELLOIS étaient fabricants de feutre et de bonneterie orientale. Les rois mérovingiens avaient à Ruel une maison de Plaisance. Charles Martel créa en ce lieu une pêcherie.

En 875, Charles le Chauve fit don de tout le territoire Ruel à l'abbaye de Saint-Denis, moines bénédictins. En 1635, Henri de Lorraine, abbé de Saint-Denis, le loua pour 12,000 livres de rente au cardinal Armand de Richelieu. Le cardinal y fit construire un château qui existe encore. Louis de Marillac, maréchal de France, fut emprisonné au château Ruel pendant son procès et, c'est là aussi qu'il fut condamné par Richelieu.

C'est au château Ruel que se retira la cour pendant la Fronde de 1648. La reine Anne d'Autriche s'y était réfugiée. C'est encore au château Ruel qu'en 1649, fut sacré évêque de Rodez, Harbouin de Périfire, qui devint plus tard archevêque de Paris.

A la mort du cardinal de Richelieu, la Seigneurie Ruel retourna à l'abbaye de Saint-Denis. Le château passa aux mains de la duchesse d'Aiguillon, nièce du cardinal. Elle y fonda un établissement de Soeurs de la Congrégation de la Croix. Cette même duchesse est la fondatrice de l'Hotel-Dieu de Québec, Canada, en 1639.

En 1682, Madame de Maintenon installa à Ruel, un institution de jeunes filles.

L'église de la commune Ruel fut rebatie sous Napoléon 111 et, dédiée aux saints apôtres, Pierre et Paul. C'est à cette église de Saint-Paul de Paris que fut baptisé en 1654 Clément Ruel, fils de Jacques Ruel, avocat, et premier ancêtre de la famille RUEL au Canada.
L'église de la commune Ruel renferme les tombeaux de l'impératrice Joséphine et de la reine Hortense.

Louis XV fit construire à Ruel des casernes pour deux régiments de "Gardes françaises Elles servirent sous la Révolution, à la garde parisienne; sous Napoléon ler, à la garde impériale, et en 1815 aux troupes prussiennes.

Ruel qu'avaient pillé les Anglais en 1346, le fut à nouveau par les Anglo-Prussiens le 3 juillet 1815.

L'antique paroisse Saint-Pierre et Saint-Paul fut détruite ainsi que ses archives à la Révolution de 1789-1793. Quant aux archives du Saint-Paul actuel, elles ne remontent qu'en 1801, date où après le Concordat, la chapelle Sainte-Marie-des-Grands-Jésuites, de la rue Antoine, fut donnée comme église paroissiale avec l'adjonction du nom de l'ancienne église Saint-Paul, disparue.

En 1871, on érigea au cimetière de la commune Ruel, un monument aux 494 soldats tombés à la guerre Franco-Prussienne.

Quelques Ruellois surent se distinguer dans le cours des siècles. Jean Ruel, médecin et botaniste, étant devenu veuf, se fit prêtre et fut pourvu d'un canonicat à Notre-Dame de Paris.

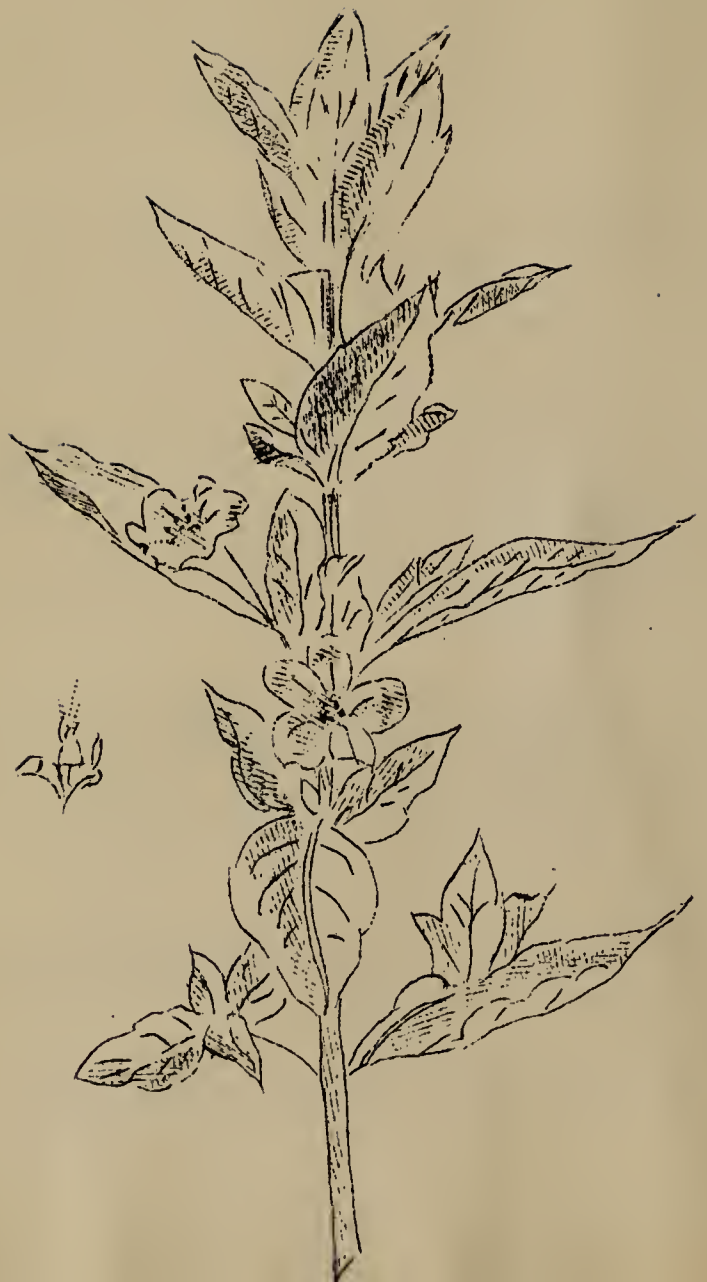

RUELLIE

DU NOM DE

JEAN RUEL

botaniste français

Un autre, Léon Ruel fut un peintre de renom. Charles-Emile Ruel, bibliothécaire, laissa un Bibliographie générale des Gaules depuis l'origine de l'imprimerie en 1450 jusqu'à 1870.

Une petite fleur "Ruellie" de Jean Ruel, botaniste français, se cultive en Europe et en Amérique. Fleur du genre acanthacé, type de la tribu des Ruelliées. Les fleurs sont bleues dans la ruellie ovale, d'un blac de lait dans la ruellie lactée et d'un rouge vif dans la ruellie magnifique et à grandes feuilles pourpres, ou lilas dans les ruellies lilacinées. Le fruit est une petite capsule.

Une cousine, Madame Georges Roy, née Marie-Alphonsine Goulet-Ruel, était toute joyeuse de trouver cette fleurette dans "The Floral Life of America", sous le nom de "Hairy Ruellia".

Si l'antiquité est par elle-même et sans aucune addition un titre de noblesse, elle l'est à plus forte raison lorsque cette antiquité s'enrichit en cours de route de faits patriotiques et glorieux.

L'histoire de la colonisation de la Nouvelle-France, nous donne ces hauts faits. La patrie d'adoption fut arrosée des sueurs de nos pères du sang de nos missionnaires et de nos soldats.

Le régiment de Carignan jeta sur nos rives une nombreuse population appartenant à la meilleure aristocratie française. Les Officiers et les Cadets étaient des hommes de grande foi et de haute morale. Au nombre des Cadets de Carignan était le jeune Clément Ruel. Il vint dans la Nouvelle-France, sous la tutelle du marquis de Tracy et de l'intendant Talon.

L'Eglise toujours fidèle et souverainement, prévoyante, du berceau à la tombe de chacun de ses enfants, en a conservé l'histoire et le souvenir, par des actes authentiques qui nous permettent de retrouver nos aïeux et de savoir à quel point nous pouvons leur ressembler.

La foi d'un peuple se fortifie de l'histoire, des traditions, des monuments, de toutes choses auxquelles elle s'est attachée, ou qu'elle a vivifiées, de tous les objets qui l'ont en quelque sorte incarnée et rendue sensible.

La religion et la nature créent aux descendants, l'obligation de garder un culte pour la mémoire de ceux dont ils s'honorent de porter le nom, de continuer la race. Le culte du "souvenir des Ancêtres" est inné chez tous les hommes.

En faisant ma généalogie, j'élève à mes Ancêtres, un monument digne d'eux et en la forme la plus pratique. Je donne à la génération future la pleine valeur de l'héritage ancestral.

Comme il s'agit de déterminer le petit coin de terre que la douce Providence nous assigna comme lieu de naissance - car nul être humain pouvait choisir sa race, sa parenté, son pays - je nomme "l'Isle d'Orléans où les familles Ruel et Goulet prirent naissance. Je donnerai quelques notes glanées sur place sur l'Isle d'Orléans, comté Montmorency, Province de Québec, Canada, où je trouve le jeune Clément Ruel dès 1666, possesseur de terres dans la Seigneurie de l'Isle d'Orléans, et premier ancêtre canadien de la famille RUEL.

Jacques Cartier, découvreur de l'Isle d'Orléans, en 1535, la nomma Ile de Bacchus et en 1536, il la baptise du nom du Duc d'Orléans.

Samuel de Champlain, fondateur de Québec en 1608, parle de l'Isle d'Orléans en ces termes. "L'Ile est fort plaisante. Elle est distante de Québec de deux lieues (6 milles) et contient sept lieues-long sur quatorze lieues de tour et est habitée des deux côtés. La côte Nord regarde la côte de Beaupré, et l'autre côté les terres du Sud. Il y a quantité de beaux arbres: chênes et noyers en quelques endroits. A l'embouchure, il y a des vignes et autre bois comme nous avons en France."

La première chapelle de l'Ile d'Orléans fut bâtie par Gabriel Gosselin. Quelques seigneurs eurent leurs fiefs à l'Ile d'Orléans. (Fief -tere noble) Les premiers colons, Bertholot et Gaillard venaient de la Cour de France.

François de Chavigny et son épouse Eléonore de Grandmaison, seigneuresse et veuve d'Antoine Boudier, sieur de Beauregard, arrivèrent dans la Nouvelle-France en 1641. En 1649, Olivier Letardif agissant pour les Seigneurs de l'Ile d'Orléans concéda à Monsieur de Chavigny et à son épouse Eléonore de Grandmaison, une seigneurie de 40 arpents de front.

En 1651 mourait Monsieur de Chavigny et l'année suivante, sa veuve convolait en troisième noce avec Monsieur Jacques Gourdeau. Ce fut le premier mariage de l'Ile d'Orléans, dans la chapelle de Gabriel Gosselin. Le 29 mai 1661, Eléonore de Grandmaison devenait encore veuve, et à moins d'un an après la mort de son mari, elle contracta un quatrième mariage avec Jacques Gailhaut de la Tesserie, l'un des principaux personnages de la colonie. Il mourut à Québec le 16 juin 1673, âgé de 44 ans.

Les Chavigny de la Chevrotière et les Gourdeau de Beaulieu sont les descendants d'Eléonore de Grandmaison. Des six églises de l'Ile d'Orléans, quatre sont parmi les plus anciennes du Canada: Saint-Pierre, Sainte-Famille, Saint-François et Saint-Laurent.

C'est à Saint-Laurent que je trouve le berceau de la famille RUEL, et à Saint-Pierre, celui de la famille GOULET.

La paroisse de Saint-Laurent, Ile d'Orléans a deux lieues et quart d'étendue. Elle est séparée de Saint-Jean par la rivière Maheu. Cette paroisse fut en premier lieu désignée sous le vocable de Saint-Paul; d'où le choix de Clément Ruel, pour y établir domicile en souvenir de la paroisse Saint-Paul de Paris où il était né. Ce Saint-Paul de l'Ile d'Orléans garda son nom jusqu'on 1698. Une première église dédiée à Saint Paul fut construite en 1675 à l'endroit appelé "Arbre sec", plusieurs arpents à l'ouest de l'église actuelle. L'église actuelle de Saint-Laurent a été commencée en 1860.

L'Ile d'Orléans possède deux curiosités naturelles, situées toutes deux dans la paroisse Saint-Laurent. La première est un endroit appelé communément "TROU SAINT PATRICE". C'est près de cette curiosité qu'est située la "TERRE RUEL" En face de l'habitation de la famille Clément Ruel, premier ancêtre canadien, se trouve le havre de l'Ile d'Orléans, aussi nommé "GROTTE" ou "TROU SAINT PATRICE" Cette grotte est une caverne formée par l'Auteur de la nature dans le roc même.

C'est une crique sure et bien abritée, où les vaisseaux destinés aux pays étrangers venaient jeter l'ancre en attendant les instructions définitives pour faire voile.

Cette caverne ou Crique naturelle a environ huit pieds de profondeur sur six de hauteur. Sur chacun des côtés, on y voit avec admiration deux lits taillés dans le même roc et assez grands pour y coucher une personne dans chacun.

L'autre curiosité se nomme "LA CABANE A BONTEMPS" pour avoir été découverte par un homme de ce nom. C'est un rocher de trente pieds de hauteur qui représente une pyramide renversée, laquelle se trouve aussi à Saint-Laurent, sur la terre de François Maranda.

C'est encore à Saint-Laurent, Ile d'Orléans que le 27 juin 1759, débarquèrent les troupes anglaises, sous le commandement du général Wolfe. Tous les habitants s'étaient retirés à Charlesbourg. En mettant pied à terre, Wolfe se dirigea vers l'église. Il trouva sur la porte principale un grand placard écrit par le curé Martel et adressé aux dignes Officiers de l'Armée anglaise. Il suppliait au nom de l'humanité de respecter le temple de Dieu, le presbytère et ses dépendances, sinon par égard pour lui, du moins pour l'amour de Dieu et des pauvres paroissiens, obligés d'abandonner leurs demeures.

C'est le journal de John Knox, capitaine des armées de Wolfe qui nous relate ce fait. L'église fut respectée..Le général Wolfe était un homme de coeur et un croyant en l'Auteur de toute vie. Cette date de 1759 est bien inscrite sur une tablette de pierre, près de l'église actuelle de Saint-Laurent, Ile d'Orléans.

François Martel, né à Québec le 7 mars 1706, fut ordonné prêtre le 21 octobre 1731 et nommé dix jours après curé de Saint-Laurent, Ile d'Orléans. Il garda cette cure jusqu'à sa mort le 2 février 1762.

SAINT- PIERRE, ILE D'ORLEANS

C'est à Saint-Pierre, Ile d'Orléans que la famille Goulet prit racine au Canada. Saint-Pierre est distant de Québec de trois lieues. Situé du côté nord, vis-à-vis de l'Ange Gardien, où s'établit Jacques Goulet, premier ancêtre canadien. Il se maria en 1644 avec Marguerite Maillier.

Cette paroisse de Saint-Pierre, Ile d'Orléans a en tout deux lieues et demie d'étendue. Un grand nombre de terres sur l'Ile d'Orléans, paraissent encore sous le nom de leur premier possesseur. Ainsi Jean Goulet, fils de Jacques Goulet et de Marguerite Maillier était possesseur de terres à Saint-Pierre, Ile d'Orléans dès 1698, et a encore des descendants à Saint-Pierre. Une des plus vieilles maisons de l'Ile d'Orléans, est la maison de Félix Goulet, ma lignée maternelle.

Le fromage raffiné qui se fabrique à l'Ile d'orléans, et qui se vend sur le marché est presque uniquement fabriqué à la paroisse Saint-Pierre. Et ce depuis un temps immémorial.

Dix familles seulement se sont transmis la méthode à suivre pour fabriquer ce délicieux petit fromage.

Joseph Aubin, 1673 - Jean Ferland, 1680 - Narcisse Rousseau, 1680 - Louis Aubin, 1682 François-Xavier Côté, 1684 - Jean Goulet, 1700 - Joseph Roberge, 1709 - Pierre Plante, 1747 - Joseph Gagnon, 1765. Ces familles mentionnées sont à Saint-Pierre, Ile d'Orléans, depuis le régime français.

Ce fromage serait donc d'origine française puisque les habitants de l'Ile d'Orléans venaient de la Normandie, -Du Perche-du Poitou ou Vendée-de la Saintonge, de l'Ile de France, évêché de Saint-Louis.

Le premier recencement général de la Nouvelle-France fut fait en 1666. C'est l'intendant Talon qui ordonna ce dénombrement pour établir la population, les ressources et les conditions économiques du pays.

Jean Talon, premier intendant de la Nouvelle-France, arriva à Québec avec le Marquis de Tracy et prit place au Conseil Souverain. L'intendant était chargé de pourvoir aux besoins de l'armée et de régir les biens de la Nouvelle-France.

Alexandre de Prouville, Marquis de Tracy était lieutenant-général ou vice-roi à l'epoque de Louis XIV.

LE REGIMENT DE CARIGNAN: Célèbres compagnies d'environ 1300 hommes, furent envoyés de France au Canada, avec le Marquis de Tracy en 1665 ou 1666. Il fut rappelé en 1668,moins quatre compagnies qui restèrent au pays et furent licenciées en 1672.

Le document officiel, intéressant et fort important du premier recensement général de la Nouvelle-France indique les noms de tous les chefs de famille établis sur l'Ile d'Orléans, au nombre de cent. En plus, Jean Talon donne les noms des habitants de l'Ile d'Orléans, non mariés, ou dont les femmes sont encore en France. Ils sont au nombre de 27.

Parmi les non mariés, est le nom de Clément Ruel, déjà possesseur de terres je transcris les noms des habitants non mariés: André Métayer dit Cupidon- Jacques Bessières dit Laverdure,- Sébastien Doisson dit Lacroix - Clément Ruel - Jacques Gemest dit Labarre, Jules Létourneau,- Jacques Guillot dit Maranda, et autres.

Des chefs de famille, je n'indique que ceux qui furent alliés dans leurs descendants aux membres des familles Ruel et Goulet. Jacques Caillaut de la Tesserie - Jacques Bernier dit Jean de Paris - Grégoire de Blois - Pierre Beauché dit Morency - Claude Guyon dit Dion, Robert Gagnon, Gabriel Rouleau, Antoine Pepin, Jean Leclerc, Père de Marguerite Leclerc, mariée à Clément Ruel en 1677. Jean Gourdeau - Nicolas Godbout - Jacques Bilodeau -

Jacques Asselin - Ozanie-Joseph Nadeau - Adrien Blanquet dit Lafangère - Jacques Jahan dit Laviolette - Jean Labrecque - Jean Allaire - Nicolas Gendron - Pierre Dufresne - Laurent Denis et Mathieu Chabot.

En 1667, je retrouve Clément Ruel, donnant sa signature dans un acte de vente consigné dans les minutes de Jules Rageot, notaire dans le district de Québec. Clément Ruel fait affaire avec Eléonore de Grandmaison et Jacques Bernier dit Jean de Paris. En 1668, Clément Ruel âgé de 14 ans seulement est censitaire du Fief Mesnu.

Monsieur Jean Pauvret de Mesnu nous donne les noms des censitaires du Fief Mesnu, le 9 Juin 1668. Il est à remarquer que tous les compagnons censitaires sont des chefs de familles, Clément Ruel est le seul non marié.

CENSITAIRES DU FIEF MESNU

Vincent Poirier	8 arpents de front
François Boivin	4 arpents de front
Pierre Métayer	4 arpents de front
Louis Civadier	4 arpents de front
Clément Ruel	$3\frac{1}{2}$ arpents de front
François Noël	$3\frac{1}{2}$ arpents de front
Jacques Dubois	3 arpents de front
Claude Salvis	3 arpents de front
Antoine Mauvin	3 arpents de front
Thomas Rousseau	3 arpents de front
Julien Verdon	3 arpents de front
Vincent Samson	3 arpents de front
Martin Buffard	2 arpents de front

Clément Ruel possède aussi une terre dans l'arrière fief de la Chevalerie puisqu'il est censitaire de Nicolas Juchereau, procureur du Seigneur Berthelot dans ce fief.

Parmi les censitaires de Nicolas Juchereau, je vois les noms de Jean Leclerc, Gabriel Gosselin, Clément Ruel, Jean Langlois et Charles Royer. Cette fois, Clément Ruel est chef de famille lui aussi. C'est de cette descendance que je trace l'arbre généalogique, ainsi que la descendance de Jean Goulet et de Marguerite Blouard son épouse.

La famille tient à Dieu par son origine comme les différents anneaux d'une chaîne, dont le premier remonte à son Auteur, et dont l'autre extrémité s'allonge sur la terre en se multipliant et se cachant aussitôt dans la nuit des temps. Mais les différents membres des familles Ruel et Goulet vivent encore en réalité. D'abord près de Dieu, l'Auteur auquel ils remontent, ensuite dans le souvenir de leurs descendants.

C'est ce souvenir que j'évoque aujourd'hui, afin que du haut du ciel, ceux d'entre nous, qui on quitté cette vallée de larmes, se souviennent par leur intercession et dans leurs prières, de ceux qui maintenant suivent les mêmes sentiers, soutiennent les mêmes combats et tendent au même but, la Patrie céleste.

Se rattacher aux chers Disparus, penser comme ils ont pensé, vouloir ce qu'ils ont voulu, placer ses pas dans leurs pas, c'est la gloire et la force des descendants des familles Ruel et Goulet. C'est aussi entretenir cette liaison d'origine qui unit dans une même famille les vivants et les disparus.

Les aïeux n'auraient pas à rougir de leur postérité, car sur le sol canadien, les deux arbres des familles Ruel et Goulet, ont poussé de vigoureuses racines dans toutes les directions et jusque dans la République voisine: les Etats-Unis.

Nous comptons des enfants qui font la gloire des ancêtres, par leur dévouement à la cause canadienne-française, par leur fidélité à Dieu, à la famille et à la patrie.

Nos rameaux s'étendent jusqu'en pays infidèles. Actuellement (juillet 1936) il y a des membres des familles Ruel et Goulet du Canada et des Etats-Unis, qui sont en Afrique, au Japon, en Australie. Ils veulent y porter le flambeau de la foi du saint baptême; gagner des nations païennes au Christ et peupler le ciel d'élus. Alfredo Goulet Lemelin, prêtre capucin est en Abyssinie depuis treize années. Il est connu sous le nom du Révérend Père Bernard".

Omer Bussières Ruel, en religion, Frère Martien-Laurent, des Frères des Ecoles Chrétiennes, est Directeur et Visiteur à Hakodate, Japon.

Pierre Gagnon Goulet, prêtre du Très Saint-Sacrement, de la province de New York, Etats-Unis, est en Australie depuis six ans. Omer Gagnon Goulet, frère du Révérend Père Pierre Goulet S.S.S. est aussi prêtre de la Même Société que son ainé et exerce son ministère à New York.

William Ruel, de Somersworth, N.H. est aussi en pays de mission. Il est curé à Utah, E.U. Cette partie des Etats-Unis est encore à évangéliser, et le révérend Père William Ruel y exerce là, son ministère sacré aidé de son neveu, l'abbé Ruel Marceau.

Les Pères Amédée et Omer Goulet sont Pères Blancs D'Afrique. La lignée des consacrés à Dieu et au service des âmes, dans les familles Ruel et Goulet, est longue. Le révérend Père Eugène Ruel, c.s.c., Marie-Céline Goulet-Ruel, religieuse de Sainte-Croix sont aussi de ma lignée directe.

Je le répète, nos ancêtres n'auraient pas à rougir de leur postérité. Les branches des familles Ruel et Goulet continuent de se ramifier et de porter des fruits Leur variété et leur excellence n'ont rien perdu de leur richesse. Je les retrouve, en cours de route, pratiquant les exemples de vertu, de probité, de patriotisme et de loyauté, apportés de la belle France, par nos aïeux.

Le doux parler français est jalousement gardé. Même aux Etats-Unis, les familles Ruel et Goulet parlent le français. Celle qui écrit ces lignes le dit avec connaissance de cause, ayant passé la majeure partie de sa vie dans la "République Américaine".

Clément Ruel, premier ancêtre canadien, fut baptisé en 1654 à Saint-Paul de Paris. En 1677, il épousa, à l'Ile d'Orléans, Marguerite Leclerc. Il établit sa demeure dans la paroisse Saint-Paul, aujourd'hui Saint-Laurent, Ile d'Orléans où ont été baptisés ses quinze enfants. Ce fondateur de la famille Ruel au Canada était déjà sur la carte de la paroisse Saint-Laurent, Ile d'Orléans, dressée en 1689, par l'ingénieur du roi, Robert de Villeneuve, le 61è habitant possesseur de terres.

La terre Ruel située entre celle de Guillaume Couture, à l'est, et de François Noël à l'ouest, dont le voisin était Jacques Buffard, mesurait 70 arpents de longueur sur 3½ de front. En face de l'habitation familiale se trouve le Hâvre de l'Ile d'Orléans, appelé Grotte ou Trou Saint Patrice. C'est là que la famille Ruel vit ses générations se succéder.

Clément Ruel, mourut le 11 décembre 1709, âgé seulement de 55 ans. Ses deux fils Pierre et Ignace furent les témoins qui signèrent l'acte de sépulture. Il est à remarquer que les fils et les filles de Clément Ruel savent écrire, fait assez rare au commencement de la colonie.

On peut dire de ce premier ancêtre qu'il a beaucoup vécu en peu d'années. Son fils Ignace remplaça son père sur le bien paternel. La famille Ruel a été à une époque, l'une des plus en vue de l'Ile d'Orléans, très prospère et solidement ancrée à Saint-Laurent, Ile d'Orléans. Elle vit plus de deux cents ans de séjour à Saint-Laurent, lorsque son dernier représentent, Georges Ruel, plia sa tente et alla camper dans l'un des faubourgs de Québec dont la majeure partie se compose d'insulaires de l'Ile d'Orléans.

La terre Ruel a cessé de porter le nom de Ruel à la mort de la veuve d'Antoine Ruel. Théotists Ruel, fille d'Antoine Ruel, mariée à Pierre Pouliot, occupa la terre de son premier ancêtre, Clément Ruel. Les époux Ruel-Pouliot moururent en 1911. Depuis une vingtaine d'années la terre Ruel n'a plus de rejeton à Saint-Laurent, pour la cultiver. Un monsieur Ferland en avait la gestion et en septembre 1935, elle fut vendue à un agronome dont j'ignore le nom.

Il existe encore à Saint-Laurent, Ile d'orléans, une des petites filles de Théotiste Ruel et Pierre Pouliot, Madame Fortunat Guérard, née Marie-Ange Pouliot.

Hélas! Les familles comme les peuples, arrivées au sommet, en possession d'une belle et longue histoire qu'elles auraient pu continuer, commencent à décliner et finissent par disparaître de la carte de l'Ile d'Orléans. Ce fut la résultante d'une loi à laquelle il est presque impossible de se soustraire.

Signature du premier ancêtre canadien,
Clément Ruel,
Novembre 1667

Clément Ruel
E. Degrand maison
Jacque Bernier

Vieille maison des Ruel, à Saint-Laurent,
Ile d'Orléans.
Prise au Kodak le 5 juillet 1936.
(Georgina Ruel-Bernard)
Madame J.A. Roy

Toutefois, si la famille Ruel a cessé de séjourner à Saint-Laurent, Ile d'Orléans, elle est encore pleine de vie dans les provinces de Québec, d'Ontario, du Nouveau-Brunswick et dans les Etats-Unis.

Certaines notes reçues, divisent la famille Ruel en trois branches principales, et donnent comme fondateurs de ces branches, les fils ou petits fils de Clément Ruel, premier ancêtre canadien. Ainsi, Pierre Ruel, fils ainé de Clément, serait le fondateur de la branche de Lévis, bien que ce même Pierre Ruel, ne quitta pas Saint-Laurent Ile d'Orléans.

Les enfants d'Ignace Ruel, cinquième fils de Clément, seraient les fondateurs de la branche de Bellechasse, et de Saint-Laurent. Cependant, Ignace, fils de Clément, naquit et mourut à Saint-Laurent, Ile d'Orléans.

Pour ma part, je préfère suivre les lignées, que les branches, car toutes se ramènent au premier ancêtre, Clément Ruel. Il n'y a qu'une souche première au Canada et nous sommes tous apparentés à différents degrés, puisque les fondateurs sont frères.

L'histoire du nom est attrayante à première vue. Si je rencontre un Ruel ou un Goulet, je cherche immédiatement à fixer le degré de parenté qui l'unit à moi. Je le puis par la connaissance de ma généalogie. Aussi, il me faut les noms des frères de mon père, les noms des frères de mon grand'père, connaître aussi les noms des frères de mon bisaïeul, de mon trisaïeul, jusqu'à mon premier ancêtre, le nom de la femme de chacun d'eux et où ils s'établirent. Ainsi, je connais le degré de parenté qui m'unit à chacun.

EXEMPLE

Flavien Ruel - Josephte Lemelin 1838, S.-Michel, Bellechasse
Joseph Goulet - Marguerite Bouchard, 1840, S.-Claire, Dorchester, Québec

EXEMPLE PARENTS:2

Père	Mère
Laurent Ruel	Célina Goulet 1876, S.-Claire, Qué.

4 Aïeuls

Flavien Ruel	Josephte Lemelin, 1838, S.-Michel Bellechasse
Joseph Goulet	Marguerite Bouchard, 1840, S.-Claire, Dorchester, Québec

8 Bisaïeuls

Ignace Ruel	Angélique Nadeau, 1801 Berthier-en-Bas
Jean-Bte Lemelin	Françoise Quéret,dite Latulippe 1798,S.-Gervais,Bellechasse
Joseph Goulet	Monique Lebrun 1804 S.-Gervais, Bellechasse
Pierre Bouchard	Marguerite Denys dite Lapierre, 1808 S.-Charles,Bellechasse

16 Trisaïeuls

François Ruel	Marie Godbout 1765 S.-Laurent, I.O.
Louis Nadeau	Josette Bilodeau 1765, S.-Laurent.I.O.
Laurent Lemelin	Louise Audet 1770, S.-Laurent,I.O.
Michel Quéret dit Latulippe	Françoise Cauchon, dite Laverdière 1781,S.-Valier,Bellechasse
Charles Goulet	Marie-Madeleine Noël 1774, S.-Pierre, Isle d'Orléans
Jean Lebrun	Brigitte Couture 1771, S.-Charles, Bellechasse
Augustin Bouchard	M.-Françoise Picard 1771, S.-Pierre, Riv. du Sud
Charles Denys dit Lapierre	Geneviève Leclerc 1780, S.-Charles de Bellechasse

32 Ancêtres

Ignace Ruel	Geneviève Roy 1722, S.-Laurent, I.O.
Jean Godbout	Marie Pouliot 1735, S.-Laurent, I.O.
Louis Nadeau	Isabelle Hélie 1734, Berthier-en-Bas
Jean-Baptiste Bilodeau	M.-Josette Brochu 1742, Berthier-en-Bas
Joseph Lemelin	M.-Marthe Dallaire 1740, S.-François, I.O.
Jean Audet dit Lapointe	Marie-Anne Joannette 1726, S.-Laurent, I.O.
Pierre Quéret dit Latulippe	Anne Lefebvre 1736, S.-Michel de Bellechasse
Pierre Noël Cauchon	Marie Le Roy 1746, S.-Valier, Bellechasse

François Goulet	Hélène Ratté 1734, S.-Pierre, I.O.
Jacques Noël	M.-Josette Fontaine 1735, S.-Pierre, I.O.
Joseph Carrière dit Lebrun	Geneviève Dallaire 1737, S.-Valter, Bellechasse
Joseph Couture	Angélique Roy 1731, Berthier-en-Bas
Pierre Bouchard	Marguerite Caron 1734, S.-Thomas, Montmagny
Charles Picard dit Destrois-maisons	Marthe Bouchard 1732, S.-Thomas de Montmagny, Qué.
Charles Denys dit Lapierre	M.-Louise Fradet 1749, S.-Charles, Bellechasse
Jacques Leclerc	Geneviève Dussault 1758, Lévis, Qué.

PREMIERS ANCETRES

Clément Ruel - Marguerite Leclerc, fille de Jean Leclerc, née à Québec en 1661, mariée en 1677 à Clément Ruel, fils de Jacques Ruel, avocat de Paris, France.

Jacques Goulet de Saint-Louis de Paris - Marguerite Maillier, mariés en 1644 à Château Richer, Québec. Nicolas Goulet, fils de Jacques Goulet et Marguerite Maillier, mariés à Xainte Cloutier à Chateau Richer, Qué. Jean-Baptiste Goulet, fils de Nicolas Goulet et de Xainte Cloutier, marié à Saint-Pierre, Isle d'Orléans en 1700 avec Marguerite Blouard.

François Goulet, fils de Jean-Baptiste Goulet et de Marguerite Blouard, marié à Saint-Pierre, Isle d'Orléans en 1734, avec Hélène Ratté. Charles Goulet, fils de François Goulet et de Hélène Ratté, marié à Saint-Pierre, Isle d'orléans, en 1774 avec Marie-Madeleine Noël est le trisaïeul de ma lignée.

FRERES ET SOEURS DE MON TRISAIEUL RUEL

François Ruel, fils de Ignace Ruel et de Geneviève Roy, petit-fils de Clément Ruel, premier ancêtre canadien.

François Ruel = Marie Godbout 1765, S.-Laurent, I.O.
Ignace Ruel - Elizabeth Paquet 1750, S.-Laurent, I.O.
Geneviève Ruel, -célibataire
Jean Ruel -Catherine Bois 1769, Château-Richer, Qué.
Agathe Ruel = Jean Thibault 1760, S.-Laurent, I.O.
Elizabeth Ruel= Guillaume Cinqmars 1765, S.-Laurent, I.O.
Jean-Bte Ruel = Angélique Labrecque 1753, S.-Laurent, I.O.
François Ruel - Marie Godbout 1765, S.-Laurent, I.O.

Résidence à Saint-Charles, Bellechasse, Québec.

FRERES ET SOEURS DE MARIE GODBOUT, épouse de FRANCOIS RUEL

Jean Godbout = Madeleine Gosselin 1774, S. Laurent, I.O.
Joseph Godbout = Marguerite Baillargeon 1773, S.-Laurent, I.O.
Geneviève Godbout = Jean Gosselin 1774 S.-Laurent, I.O.
François Godbout - Louise Campeau 1798, S.-Laurent, I.O.

N. B. Ignace Ruel et son frère François Ruel, seraient les fondateurs de la branche dite de Bellechasse, et Jean-Baptiste Ruel, fondateur de la branche de Saint-Laurent, Isle d'Orléans, bien que Ignace Ruel, père de Jean-Bte Ruel, fils de Clément, soit né et est mort à Saint-Laurent, Isle d'Orléans.

FRERES ET SOEURS DE MON TRISAIEUL GOULET, fils de FRANCOIS GOULET et HELENE RATTE DE SAINT-PIERRE, ISLE D'ORLEANS

André Goulet = M.-Anne Pilote 1779, S.-Michel, Bellechasse
Michel Goulet = Anne Asselin 1776, Saint-Valier, Bellechasse
Ambroise Goulet - Angélique Corriveau, 1786, S.-Pierre, Isle d'Orléans

Pierre Goulet = Hélène Noël, 1774, S.-Pierre, Isle d'Orléans
Jean-Bte Goulet = Marie Gagnon, 1766, S.-Pierre Isle d'orléans
M.-Thérèse Goulet = Jean-Bte Drouin, 1767, S.-Pierre, Isle d'Orléans
Salomé Goulet = Pierre Filion, 1766 S.-Pierre, Isle d'Orléans
Hélène Goulet = Pierre Fourrier 1768, S.-Pierre, Isle d'Orléans
Agathe Goulet = Prisque Roberge 1766, S.-Pierre, Isle d'Orléans
Charles Goulet - M-Madeleine Noël 1774, S.-Pierre, Isle d'Orléans

FRERES ET SOEURS DE MARIE-MADELEINE NOEL, épouse de CHARLES GOULET, TRISAIEUL DE MA LIGNEE

François Noël = Françoise Côté 1780, S.-Pierre, Isle d'Orléans
Pierre Noël = Marguerite Poiré 1778, S.-Pierre, Isle d'Orléans
Hélène Noël = Pierre Goulet 1774, S.-Pierre, I.O.
M.-Thècle Noël = Ignace Charest 1778, S.-Pierre, I.O.
Madeleine Noël - Charles Goulet 1774, I.O. S.-Pierre

ANCETRES DES NOEL: - François Noël, fils de Pierre Noël et de Elizabeth Augustin, de Poitiers, marié en 1649 à Québec, avec Anne Nicole Legrand, de Saint-Sulpice de Paris.

FRERES ET SOEURS DE MON BISAIEUL RUEL.— Ignace Ruel, fils de François Ruel et de Marie Godbout, de S.-Charles de Bellechasse, Québec.

M.-Louise Ruel = Joseph Gosselin 1787, S.-Charles, Bellechasse
Joseph Ruel = Catherine Lepage 1796, S.-Valier, Bellechasse
François Ruel = M.-Madeleine Picard dite de Grandmaison, 1796, S.-Pierre, Riv. du Sud
Elizabeth Ruel = Joseph Couture 1792, S.-Charles, Bellechasse
Charles-Pierre Ruel = Louise Bernier 1801, S.-Charles, Bellechasse
Marie-Anne Ruel = André Bacquet dit Lamontagne, 1804, S.-Charles, Bellechasse
Ignace Ruel - Angélique Nadeau 1801, Berthier-en-Bas.
Résidence à Saint-Gervais, Bellechasse, Québec.

FRERES ET SOEURS DE ANGELIQUE NADEAU, épouse de Ignace Ruel, bisaïeul de ma lignée Ruel .

M.-Josette Nadeau = François Nadeau 1800, Berthier-en-Bas
Joseph Nadeau = Marie Gauthier, 1798, S.-Gervais, Bellechasse
Geneviève Nadeau = Louis Audet 1800, Berthier-en-Bas
Marie-Anne Nadeau = Joseph Boucher 1810, Berthier-en-Bas
Angélique Nadeau - Ignace Ruel 1801, Berthier-en-Bas
Comté Montmagny, Québec

FRERES ET SOEURS DE MON BISAIEUL GOULET, Joseph Goulet, fils de Charles Goulet et de Marie-Madeleine Noël, Résidence à Saint-Gervais, Bellechasse.

François Goulet = Marie-Louise Marseau 1804, S.-Gervais, Bellechasse
Charles Goulet = Angélique Blanchet 1800, S.-Gervais, Bellechasse.
Hélène Goulet = Charles Diers 1802, S.-Gervais, Bellechasse.
Marie Goulet = Joseph Godbout 1809, S.-Gervais, Bellechasse.
Marguerite Goulet = Michel Valière 1802, S.-Gervais, Bellechasse.
Angélique Goulet = Antoine Dubé 1804, S.-Gervais, Bellechasse.
Françoise Goulet = Pierre Lamontagne 1808, S.-Gervais, Bellechasse.
Jean-Bte Goulet = Judith Nadeau 1809, S.-Gervais, Bellechasse.
Louis Goulet = Charlotte Aubé 1824, S.-Gervais, Bellechasse.
Pierre Goulet = Angélique Gosselin 1812 S.-Gervais, Bellechasse.
Joseph Goulet - Monique Lebrun 1804, S.-Gervais, Bellechasse.

FRERES ET SOEURS DE MONIQUE LEBRUN, épouse de Joseph Goulet, bisaïeul de ma lignée

Charlotte Lebrun = Joseph Audet 1789, S.-Gervais, Bellechasse
Brigitte Lebrun = Jean Audet 1793, S.-Gervais, Bellechasse.
Josette Lebrun = Pierre Roberge 1793, S.-Gervais, Bellechasse.
Céleste Lebrun = Louis Roberge 1793, Saint-Gervais, Bellechasse.
Jean Lebrun = Marguerite Goulet 1800, S.-Gervais, Bellechasse.
Monique Lebrun - Joseph Goulet 1804, Saint-Gervais, Bellechasse.

FRERES ET SOEURS DE MON AIEUL RUEL - Flavien Ruel, fils de Ignace Ruel et de Angélique Nadeau, de Saint-Gervais, Comté Bellechasse, Québec.

Ignace Ruel	= Charlotte Gosselin	1827,	Saint=Charles,	Bellechasse
Marguerite Ruel	= Pierre Montminy	1825,	Saint-Gervais,	Bellechasse
Laurent Ruel	= Marie-Anne Roy	1833,	Saint-Gervais,	Bellechasse
Françoise Ruel	= Gabriel Labrecque	1825,	Saint-Gervais,	Bellechasse
Joseph Ruel	= Julie Lemelin	1830,	Saint-Michel,	Bellechasse
Edouard Ruel	= Adélaide Olivier dite Lejeune	1834	Saint-Gervais,	Bellechasse
Martine Ruel	= Amable Dubé	1842,	Saint-Gervais,	Bellechasse
David Ruel	= Marie Catellier	1842,	S.=Anselme,	Dorchester
David Ruel 2è noces	Agnès Corriveau	1854,	S.=Claire,	Dorchester
Cyprien Ruel	= Restitut Allaire	1841,	S.-Malachie,	Dorchester
Damase Ruel	= Louise Garant	1857,	S.=Malachie,	Dorchester
lères noces	= Marie-Anne Lacroix	1847,	S.=Claire,	Dorchester
Flavien Ruel	- Josephte Lemelin	1838,	S.-Michel,	Bellechasse.

FRERES ET SOEURS DE JOSEPHTE LEMELIN, épouse de Flavien Ruel, mon aïeul paternel.

Jean Lemelin	= Josette Roy	1826	Saint=Michel	Bellechasse
Emelie Lemelin	- François Labrecque	1843	Saint-Michel	Bell. Mère de Mgr. Thomas La-
Angèle Lemelin	= Joseph Lebrun	1827	Saint-Michel	Bellechasse. (brecque)
Françoise Lemelin	= André Ratté	1819	Saint=Michel	Bellechasse.
Marie-Anne Lemelin	= Jean-Paul Gagnon	1821	Saint=Michel	Bellechasse.
Julie Lemelin	= Joseph Ruel	1830	Saint=Michel	Bellechasse
Marie-Josephte Lemelin	- Flavien Ruel	1838	Saint-Michel	Bellechasse

FRERES ET SOEURS DE MON AIEUL GOULET- Joseph Goulet, fils de Joseph Goulet et de Monique Lebrun de Saint-Gervais, Bellechasse, Province de Québec.

Monique Goulet	= Abraham Turgeon	1819,	Saint=Gervais, Bellechasse
Catherine Goulet	- Etienne Côté	1826,	Saint-Gervais, Bellechasse

Adélaide Goulet	= Narcisse-Alexis Roy	1836	Saint-Gervais, Bellechasse
Louis Epiphane Goulet	= Marie Laberge		Lévis
Charles Goulet	= Emilie Laberge	1837	Lévis
François Goulet	= Marie Tanguay	1841	Saint-Gervais, Bellechasse
Maxime Goulet	= Adélaide Couture	1851	Saint-Valier, Bellechasse
Marie Dina Goulet	= Charles Montminy	1850	Saint-Gervais, Bellechasse
Eléonore Goulet	= Pierre Côté	1854	Saint-Gervais, Bellechasse
Joseph Goulet	= Mathilde Fortier	1837	Saint-Gervais, Bellechasse
2è noces	- Marguerite Bouchard	1840	Sainte-Claire, Dorchester

FRERES ET SOEURS DE MARGUERITE BOUCHARD, épouse de Joseph Goulet, mon aïeul maternel

M.-Appolline Bouchard	= Jean Côté	1841	Sainte-Claire, Dorchester
Laurent Bouchard	= Julie Bourget	1844	Sainte-Claire, Dorchester
Jean-Bte Bouchard	= Aurélie Rémillard	1845	Sainte-Claire, Dorchester
Clarisse Bouchard	= Sylvain Lambert	1875	Sainte-Claire, Dorchester
Hermine Bouchard	= Antoine Dorval	1870	Sainte-Claire, Dorchester
Charles Bouchard	= baptisé le 3 fév. 1820		
Bénoni Bouchard	- - le 30 avril 1843		

FRERES ET SOEURS DE MON PERE, LAURENT RUEL, fils de Flavien Ruel et de Marie Josephte Lemelin de Sainte-Claire, comté Dorchester, Québec.

Ferdinand Ruel	= Célibataire	1839-1859.
Jean-Bte Ruel	= Célina Leclerc	1866, Sainte-Claire, Dorchester
Hubert Ruel	= Marcelline Goulet	1871, Sainte-Claire, Dorchester
Charles Ruel	= Aurélie Plante	1863, Saint-Charles, Bellechasse
François Ruel	= Marcelline Gonthier dite Bernard	1873, Sainte-Claire, Dorchester
Damase Ruel	= Marcelline Côté	1871, Sainte-Claire, Dorchester
Flavien Ruel	- Malvina Gendreau	1884, St.-Malachie, Dorchester
Napoléon Ruel	- Phoebé Joyce	1873, Somersworth, N.H. E.U.
Théophile Ruel	- Célibataire	1853-1883 Ste.-Claire

Marguerite Ruel	= Joseph Larochelle	1868	Sainte-Claire
Marie-Rose Ruel	= Jean Gonthier dit Bernard	1878,	Sainte-Claire
Emilie Ruel	= Ulric Gagnon	1872	Saint-Malachie, Dorchester.
Célanire Ruel	- Adélard Laflamme	1884	Sainte-Claire

MES PARENTS

FRERES ET SOEURS DE MA MERE, MARIE-CELINA GOULET, épouse de Laurent Ruel.

Pierre-Joseph Goulet	= Malvina Boissonnault	1873,	S.Frs, Rivière du Sud
Simon-Jude Goulet	= Angle Chabot	1868,	Sainte-Claire
Marguerite Goulet	= Joseph Labonté	1863	= =
Cyrille Goulet	= Obéline Blais	1871	Sainte-Hénédine
Marcelline Goulet	= Hubert Ruel	1871	Sainte-Claire
Ferdinand Goulet	= Dahla Godbout	1878	Sainte-Hénédine, Dorchester,
2è noces	= Mary Godbout	1888	- - -
Malvina Goulet	= Joseph Lemelin n	1878	Sainte-Claire
Marie-Célina Goulet	- Laurent Ruel	1876,	Sainte-Claire

Les familles alliées aux Ruel et aux Goulet dans les premières générations forment ici une étude d'origine qui nous unit dans une même foi, et qui enchaîne le présent au passé par l'anneau d'or de la charité.

MARGUERITE LECLERC, fille de Jean Leclerc et de Marie Blanquet, de Saint-Michel de Bellechasse, naquit à Québec, en février 1661. En 1677, elle épousa à l'Isle d'Orléans Clément Ruel, premier ancêtre de la famille Ruel au Canada. Marguerite Leclerc avait pour ancêtres: Antoine Leclerc et Michelle Rubel de Notre-Dame de Témail, évêché de Poitiers, département de la Vienne, France. Poitiers, capitale du Poitou, chef-lieu du département de la Vienne et patrie de Saint-Hilaire.

FRERES ET SOEURS DE MARGUERITE LECLERC, première ancêtre canadienne

Jean Leclerc = marié 1696 à Sainte-Famille, I.O. avec Marguerite Beauché dite Moren-
Marie-Anne Leclerc = 1680 à Saint-Laurent, I.O. avec Jacques Buffard. (cy)
Adrien Leclerc = 1690 à Saint-Pierre I.O. avec Isabelle Rondeau
Pierre Leclerc = 1694 à Saint-Pierre, I.O.avec Geneviève Paradis
Madeleine Leclerc - 1691 à Saint-Pierre, I.O. avec René Pelletier

Ne différençant pas les branches des familles Ruel et Goulet, Je donne la généalogie par génération, comptant les lignées descendantes des enfants des premiers ancêtres RUEL-GOULET.

DEUXIEME GENERATION

PIERRE LECLERC-RUEL, marié le 10 novembre 1709, à Saint-Etienne de Beaumont, comté Bellechasse, avec Marie-Anne Couture, fille de Charles Couture et de Marie Huart de Lévis, Québec.

ANCETRES DES COUTURE: Guillaume Couture et Madeleine Maillet de Saint-Godart de Rouen, Normandie, France.

GUILLAUE COUTURE 11.- marié à Québec en 1649 avec Marie Aymard, fille de Jean Aymard et de Marie Bureau. Ce Guillaume Couture 11, est le grand'père de Marie-Anne Couture, épouse de Pierre Ruel, fils de Clément Ruel et de Marguerite Leclerc.
Quelques-uns des Couture ont ajouté à leur nom: Couture dit Lafresnaye. Couture dit Bellerive. Ce sont les fils de Guillaume Couture 11 et de Marie Aymard. Ainsi, Charles Aymard Couture, baptisé en 1660, marié en 1690 avec Marie Huart de Lévis s'est dit Lafresnaye.

JOSEPH AYMARD-COUTURE, capitaine de la Crissonière, marié à l'Ange-Gardien, Que. en 1686 avec Anne Marret, écrivait parfois Couture dit Lamonde, mais le plus souvent Couture tout court.

EUSTACHE AYMARD COUTURE, marié à Lévis en 1695 avec Marguerite Bégin et en 1701, avec Françoise Huart de Lévis, s'est dit "COUTURE DIT BELLERIVE"

GUILLAUME COUTURE III- Fils de Guillaume II et de Marie-Anne Aymard, marié en 1691 à Saint-Pierre, Isle d'Orléans, avec Madeleine Côté, a toujours écrit "Couture tout court.

HENRI LECLERC RUEL, marié 1720, à Saint-Thomas de Montmagny, Qué. avec Marie-Anne Prou, fille de Jean Prou et de Jacquette Fournier. Ancêtres: Jean Prou et Louise Vallée de l'évêché d'Angers, France.

Henri Leclerc Ruel, s'est dit "Rel" et "Sansoucy" d'ou le manque de notes sur sa descendance. Sépulture de Henri Leclerc Ruel, époux de Marie-Anne Prou, et fils de Clément Ruel, premier ancêtre, en 1747 à Saint-Thomas de Montmagny, âgé de 57 ans.

JEAN LECLERC RUEL, marié à Saint-Laurent, Isle d'Orléans, en 1719 avec Marie-Marthe Fournier, fille de Simon Fournier et de Catherine Rousseau. Ancêtres: Gilles Fournier et Noël Gagnon de Normandie. Simon Fournier, père de Marthe Fournier, est le petit-fils de Guillaume Fournier et de Françoise Hébert, petite fille de Louis Hébert et de Marie Rollet, première famille française établie au Canada, à Québec, en 1617. Guillaume Fournier, grand'père de Marthe Fournier, épouse de Jean Leclerc Ruel, était co-seigneur de la paroisse de Saint-Charles de Bellechasse, et bienfaiteur insigne de l'église de Saint-Thomas de Montmagny. Il mourut en octobre 1699 et fut inhumé dans l'église de Saint-Thomas. Il y a plusieurs membres de la famille Ruel et Goulet alliés aux Fournier et aux Couture. Je retrouve ces alliances de génération en génération.

LOUIS LECLERC RUEL, marié en 1726 à Saint-Laurent, Isle d'Orléans, avec Rosalie Fournier, fille de Jean Fournier et de Marie Le Roy. En deuxième noces avec Anne Dandurand à Saint-Thomas de Montmagny en 1736. Sépulture de Louis Ruel, époux de Anne Dandurand et fils de Clément Ruel en 1739, âgé de 39 ans. Inhumé à Saint-Thomas de Montmagny, P.Q.

IGNACE LECLERC RUEL, baptisé à Saint-Laurent, Isle d'Orléans en 1697, marié à S.L.I.O. en 1722, avec Geneviève Roy, fille de Jean Roy et de Catherine Nadeau. Ancêtres: Nicolas Roy et Jeanne Lelièvre tous deux de Dieppe, évêché de Rouen.

Rouen, capitale de la Normandie, département de la Seine, France.- C'est à Rouen que fut brûlée Jeanne d'Arc aujourd'hui Sainte Jeanne D'Arc. Rouen est le chef-lieu du département de la Seine Inférieure. C'est le siège d'un archevêché.

L'artère principale de Rouen est la belle rue Jeanne d'Arc. Au commencement de la rue Jeanne d'Arc, est le donjon du "Château Fort" construit par Philippe-Auguste en 1207. Elle renferme un petit musée, contenant les documents relatifs à Jeanne d'Arc, et le modèle du monument Domrémy, par Antoine Mercier.

La Normandie, où bon nombre de nos ancêtres virent le jour, était une ancienne province de France, donnée par Charles le Simple à Rollon, chef des "Northmen" Normands Elle forme cinq départements: Orne, Seine Inférieure, Eure, Manche, Calvados. Calvados est célèbre aujourd'hui, par la petite Sainte Thérèse de l'Enfant-Jésus qui vécut à Lisieux, ville du département de Calvados.

Au musée provincial de Québec, est une cloche venant de la Normandie. Sur la cloche nous lisons: Moulage de la Cloche Catherine" offert par les amys du vieux Dieppe.La cloche Catherine fondue en 1510, a sonné le baptême de la plupart des Dieppois établie dans la Nouvelle-France." Suivent les noms des principaux Dieppois: Côté, écrit aussi Costé Leclerc - Godbout - Labrecque - Le Roy ou Roy - et plussieurs autres dont je n'ai pas transcrit les noms faute de temps, n'étant que pour quelques heures à Québec.

ANGELIQUE LECLERC RUEL, mariée le 11 novembre 1732, à Saint-Laurent, Isle d'Orléans, avec Joseph Fournier, fils de Simon Fournier et de Catherine Nadeau. Mêmes ancêtres que Marthe Fournier, épouse de Jean Ruel. Joseph et Marthe Fournier, frère et soeur. Sépulture de Angélique Ruel épouse de Joseph Fournier et fille de Clément Ruel, en 1734, à S.L.I.O. âgée de 30 ans.

GENEVIEVE LECLERC RUEL, mariée à Saint-Laurent, Isle d'Orléans en 1708, avec Guillaume Dufresne, fils de Pierre Dufresne et de Anne Patin. Ancêtres: Pierre Félix Dufresne et Marie-Anne Patin, de Normandie, France.

MADELEINE LECLERC RUEL, mariée à S.-Laurent, Isle d'Orléans en 1708, avec Jean-Baptiste Fortier, fils d'Antoine Fortier, chirurgien et de Madeleine Cadieux. Ancêtres: Jean Fortier et Françoise Picard de Rodez, en Rouergue, pays du midi de la France. Madeleine Ruel a une nombreuse lignée.

MARIE LECLERC-RUEL, baptisée à S.L.I.O. en 1694 mourut célibataire, âgée de 100 ans. Sa sépulture est consignée dans les régistres de la paroisse de Saint-Laurent, Isle d'Orléans, le 14 janvier 1794, en présence d'un grand concours de monde.

LOUISE LECLERC-RUEL, baptisée à S.L.I.O. en 1683, est décédée célibataire, âgée de 76 ans. Sépulture à S.L.I.O. en 1759.

GUILLAUME LECLERC-RUEL, baptisé à S.L.I.O. en 1695.-(Sépulture) âgé de 9 ans, mort en 1704.

JACQUES LECLERC-RUEL. Baptême et sépulture en 1678.

CLEMENT LECLERC-RUEL, jumeau de Geneviève, baptisé en 1685, décédé en 1686.

MARGUERITE LECLERC-RUEL. -Baptême et sépulture en 1682.

Quinze enfants, tous baptisés à S.L.I.O. forment la descendance de Clément Ruel et Marguerite Leclerc, premiers ancêtres canadiens, et la deuxième génération des Ruel au Canada. De ces quinze enfants, huit fondèrent des foyers et sont les fondateurs des différentes lignées des RUEL, ou si on le préfère, les Différentes branches de l'arbre généalogique de la famille RUEL au Canada.

Les petits enfants de CLEMENT RUEL, (fils de Clément) parisien et de Marguerite Leclerc.

IGNACE LECLERC RUEL, fils de Clément RUEL et de Marguerite Leclerc, étant un ancêtre direct, ou branche dite de Bellechasse, je donne ici les noms des frères et soeurs de Geneviève Roy, son épouse, puisque ses frères et soeurs à lui, sont mentionnés.

MADELEINE ROY, mariée en 1723 avec Pascal Baillargeon.

PIERRE ROY, marié en 1726 avec Madeleine Bussière.

MARIE ROY, mariée en 1733 avec Jean Boulet.

Ignace Ruel, fils de Clément Ruel et de Marguerite Leclerc, marié à Geneviève Roy, laissa trois fils pour continuer sa lignée. Quant au quatrième fils de Ignace Ruel et de Geneviève Roy, je ne puis suivre sa descendance parce qu'il changea son nom en Ruel dit Saint-Jean, ayant pour prénom JEAN. Il se maria à Château-Richer, Québec, en 1769 avec Catherine Bois dit Dubois. Après 1775, je trouve sa descendance supposée, car les signatures disent, Saint-Jean-Ruel - Ruel dit Saint-Jean - Saint-Jean tout court, ou Ruelle tout court. Je ne puis le suivre en quatrième génération. Je continue les études d'origine des alliés aux fils et aux filles de Ignace Ruel et de Geneviève Roy, puisque j'y trouve mon trisaïeul paternel. Cette famille compte treize enfants, tous baptisés à Saint-Laurent, Isle d'Orléans, dont sept fondèrent des foyers.

IGNACE RUEL, fils de Clément Ruel, premier ancêtre canadien, mourut en 1770, à Saint-Laurent, Isle d'Orléans, âgé de 73 ans. Le bien paternel alla à son fils Jean-Baptiste Ruel, marié en 1753, à S.L.I.O. avec Angélique Labrecque. Deux autres de ses fils s'établirent à Saint-Charles de Bellechasse, après leur mariage, à Saint-Laurent, Isle d'Orléans. Jean, le fils qui changea son nom demeura à Québec et à Montréal.

Enfants nés du mariage de Ignace Ruel et Geneviève Roy, ou frères et soeurs de mon trisafeul: François Roy-Ruel.

IGNACE ROY-RUEL, marié en 1750 avec Elizabeth Paquet, dite Lavallée, fille de Antoine Paquet dit Lavallée et de Geneviève Paulet. Anrêtres: Mathurin Paquet et Marie Frémillon, de la Vendée, France.

GENEVIEVE ROY-RUEL, décédée célibataire en 1746, âgée de 21 ans, à S.L.I.O.

JEAN ROY-RUEL, marié en 1769 à Château Richer, Québec, avec Catherine Bois.

PAUL ROY-RUEL, décédé en 1749, à S.L.I.O. âgé de 18 ans.

MARIE ROY-RUEL, baptisée en 1733, célibataire.

AGATHE ROY-RUEL, mariée en 1760 à S.L.I.O. avec Jean Thibault.

ELISABETH ROY-RUEL, mariée à S.L.I.O. en 1765, avec Guillaume Cinqmars.

FRANCOIS ROY-RUEL, baptisé à S.L.I.O. le 16 juin 1739, marié en 1765, à S.L.I.O.avec Marie Godbout, fille de Jean Godbout et de Marie Pouliot. Ancêtres: Michel Godbout et Collette Caron, de Dieppe, évêché de Rouen, en Normandie, France. Petite fille de Nicolas Godbout et de Marthe Bourgoin.

JEAN-BAPTISTE ROY-RUEL, marié à S.L.I.O. en 1753, avec Angélique Labrecque, fille de Jacques Labrecque et de Jeanne Baron, de Dieppe. évêché de Rouen.

Monseigneur Michel Thomas Labrecque, troisième évêque de Chicoutimi et fondateur d'une Congrégation religieuse, de même que son frère l'abbé Alfred Labrecque, sont de cette descendance. Monseigneur Michel Labrecque et l'abbé Alfred Labrecque, sont les cousins germains de mon père Laurent Ruel, par les deux mères, Emilie et Josephte Lemelin qui sont soeurs.

Monseigneur Labrecque et papa sont distants d'Angélique Labrecque, épouse de Jean-Baptiste Ruel, du 3 au 3.

Jean-Baptiste Ruel, grand'oncle de mon père, Laurent Ruel, Angélique Labrecque, grand-tante de Monseigneur Michel Labrecque. - Les Labrecque sont aussi alliés aux Goulet de ma lignée maternelle.

LAURENT ROY-RUEL, baptisé en 1741 à Saint-Laurent, Isle d'Orléans. Je ne puis retrouver ce Laurent Roy-Ruel, après son baptême.

MARIE-FRANCOISE ROY-RUEL, mariée en 1774 avec Jean Cazeau, fils de Jean Cazeau et de Madeleine Voyer. Jean Cazeau, époux de Marie-Françoise Ruel, était membre du Parlement de Québec. Il est le père de Monseigneur Félix Cazeau, par sa seconde femme, Geneviève Chabot. C'est Monseigneur Félix Cazeau, alors grand vicaire du diocèse de Québec, qui signa la dispense de publication de trois bans de mariage, de mon père Laurent Ruel, en novembre 1876. Il n'y eut qu'une seule publication.

PIERRE ROY-RUEL, jumeau de Françoise, baptisé en 1744, mort âgé de deux mois.

CECILE ROY-RUEL.- Baptême et sépulture en 1747.

JEAN-BAPTISTE ROY-RUEL, époux de Angélique Labrecque succède à son père sur la terre RUEL. De son mariage naquirent huit enfants. De ce nombre Laurent Labrecque Ruel occupa la terre ancestrale.

QUATRIEME GENEPATION

LAURENT LABRECQUE-RUEL, naquit le 16 décembre 1760, épousa en 1784, à Saint-Laurent, Isle d'Orléans, Marie Thérèse Fournier. Je ne donne ici que la lignée directe d'Ignace Leclerc-Ruel, fils de Clément Ruel, premier ancêtre, pour les origines des alliés

Enfants de Laurent Labrecque-Ruel et de Thérèse Fournier, résidant à Saint-Laurent, Isle d'Orléans.

LAURENT FOURNIER-RUEL, baptisé de 10 août 1786. Décédé en 1804, âgé de 18 ans.

JEAN FOURNIER-RUEL, marié en 1810 à S.L.I.O. à Angèle ou Angèlique Chabot.

MARIE-THERESE FOURNIER-RUEL, baptême et sépulture en 1785.

LOUIS FOURNIER RUEL, baptisé en 1791. Je ne trouve plus ce fils après son baptême.

ANTOINE FOURNIER RUEL, marié à S.L.I.O. en 1825 à Théotiste Delisle, fille de Louis Delisle et de Marie Curodeau, de Saint-Jean, Isle d'Orléans. Résidence sur la terre ancestrale, Ruel.

NORBERT FOURNIER RUEL, baptisé le 6 juin. 1803. J'ignore la suite.

JUDITH FOURNIER RUEL, mariée à Saint-Laurent, Isle d'Orléans, en 1811 avec Antoine Houle dit Hilaire, fils de Augustin Hilaire et de Geneviève Martel.

ANGELIQUE FOURNIER RUEL, baptisée le 5 juillet 1805, mariée sous le prénom d'Angèle Ruel, le 12 mai 1829, à S.L.I.O. avec Louis Martel, fils de Jean Martel et d'Elizabeth Paquet de Québec.

FRANCOIS FOURNIER RUEL, baptisé le 6 juin 1803, marié à Saint-Pierre, Isle d'Orléans en 1828, avec Soulange Curodeau, fille de François Curodeau et d'Euphrasie Delisle, de Saint-Pierre, Isle d'Orléans.

Le 2 juillet 1832, sépulture de Laurent Ruel, cultivateur de Saint-Laurent, et maître chantre à l'église Saint-Laurent, I.O., époux de Marie-Thérèse Fournier, petit-fils d'Ignace Ruel et arrière petit fils de Clément Ruel, premier ancêtre. Laurent Ruel mourut à l'âge de 72 ans et six mois.

SIXIEME GENERATION

JEAN FOURNIER RUEL, B. en 1778, marié en 1810, à S.L.I.O. à Angèle Chabot, fille de François Chabot et de Françoise Pepin dite Lachance, de S.L.I.O. Leurs enfants forment la sixième génération.

JEAN CHABOT RUEL, baptisé en 1812 à S.L.I.O. fut reçu pilote en 1836 et se maria en 1839, à S.L.I.O.avec Marie-Josette Noël, fille de François Noël et de Josephte Labbé. Cinq autres enfants naquirent de ce mariage, mais je ne trouve que les actes de baptême de Antoine - Hermine - Célina - Joseph - François Chabot-Ruel.

JEAN CHABOT RUEL, et Marie Josette Noël, ne comptaient que des filles qui firent souche à Saint-Laurent, Isle d'Orléans. Aussi Antoine Fournier Ruel, frère de Jean Fournier Ruel, prit possession de la terre RUEL.

Jean Ruel, pilote eut une mort tragique. Ce Jean Ruel était un jovial, conciliant, serviable. Il était un paroissien fort estimé. Aussi sa fin tragique impressionna doublement. Il tomba accidentellement à l'eau et ne put être repêché. Vingt quatre heures après son départ de la maison, pour se rendre à Québec, il revenait couché dans son cercueil.

Jean Ruel, pilote, fut inhumé le 28 août 1870, dans l'église de la paroisse de S.-Laurent, Isle d'Orléans, sous le banc numéro 7, rangée le long du mur, côté de l'Evangile. L'acte de sépulture fait l'éloge de ce paroissien en ces termes: Jean Ruel, pilote, époux de Josette Noël, noyé dans la nuit du 17 au 18 août, âgé de 58 ans, deux mois, douze jours. Nous perdons un bienfaiteur pour nos oeuvres. Signé - Michel Forgues, prêtres curé de Saint-Laurent, Isle d'Orléans.

ANTOINE FOURNIER RUEL, oncle de Jean Ruel, pilote, continua la lignée de Ignace Leclerc Ruel, sur le bien ancestral.

ANTOINE RUEL, baptisé en 1794, marié en 1825, à Théotiste Delisle. Leurs enfants sont aussi de la 6è génération.

ANTOINE DELISLE RUEL, baptisé en 1826.

THEOTISTE DELISLE RUEL, mariée en 1849 à S.L.I.O. à Pierre Pouliot, fils de Pierre Pouliot et de Elizabeth Lapierre.

MATHILDE DELISLE RUEL, baptisée en 1827, sépulture en 1833 âgée de 5 ans.

ALEXIS DELISLE RUEL, baptisé en 1830 décédé en 1836.

REBECCA DELISLE RUEL, baptisée en 1833, décédée en 1834.

ANTOINE DELISLE RUEL, baptisé en 1835. 1541069

PHILOMENE DELISLE RUEL, baptisée en 1837, décédée en 1838.

MARIE DELISLE RUEL, baptisée le 15 septembre 1842, décédée le 7 juin 1879, célibataire, âgée de 37 ans.

Le 24 octobre 1873, sépulture de Antoine Ruel, époux de Théotiste Delisle, et fils de Laurent Ruel et de Marie-Thérèse Fournier, âgé de 82 ans, à Saint-Laurent, Isle d'Orléans.

Sépulture de Théotiste Delisle, veuve d'Antoine Ruel, en 1885, à Saint-Laurent, Isle d'Orléans.

A la mort de la veuve d'Antoine Ruel, la terre Ruel, prit le nom de Ruel-Pouliot. Pierre Pouliot est devenu un paroissien de Saint-Laurent, Isle d'Orléans, par son mariage à Théotiste Delisle Ruel. La terre que celle-ci lui apporta en dot, est celle à l'est du Trou Saint Patrice, c'est-à-dire la terre du premier ancêtre canadien, Clément Ruel.

SEPTIEME GENERATION A SAINT-LAURENT, ISLE D'ORLEANS

THEOTISTE DELISLE RUEL, baptisée en 1827 à S.L.I.O. mariée en 1849 à S.L.I.O. à Pierre Pouliot, fils mineur de Pierre Pouliot et d'Elizabeth Denis dit Lapierre. Résidence des nouveaux mariés sur la terre ancestrale des Ruel à S.L.I.O.

Enfants nés de ce mariage:

THEOTISTE RUEL POULIOT, mariée en 1869 à S.L.I.O. à Jacques Quemeneur dit Laflamme.

PIERRE RUEL POULIOT, épousa en 1874 Nathalie Poulin, à S.L.I.O.

PHILOMENE RUEL POULIOT, épousa en 1872, Samuel Mainguy à S.L.I.O.

ELIZA RUEL POULIOT est décédée religieuse professe au Bon Pasteur de Québec, en 1890.

Les autres enfants de Théotiste Ruel et Pierre Pouliot sont: Paul - Gaudias - Télesphore Cédulie,- Léa - Mélanie et Trefflé. J'ignore ce qu'ils sont devenus.

Les deux époux Ruel-Pouliot, célébrèrent le 50è anniversaire de leur mariage en 1899. Le même jour, Pierre Pouliot, fils, célébrait ses noces d'argent, et mariait deux de ses filles.

Théotiste Ruel et Pierre Pouliot vécurent assez longtemps pour voir leurs arrières petits enfants.Ils ne moururent qu'en 1911.

Marie Delisle Ruel, soeur de Théotiste Ruel, qui épousa en 1861, à S.L.I.O. François-Xavier Audet, alla demeurer avec ses beaux parents,

La terre Ruel n'a cessé d'avoir des rejetons directs, que depuis la mort de Théotiste Ruel de la lignée de Ignace Ruel, fils de Clément Ruel, premier ancêtre canadien.

Georges Ruel, fils de François Ruel et de Soulange Curodeau, petit fils de Laurent Ruel et de Thérèse Fournier, par conséquent cousin germain de Jean Ruel, pilote et de Théotiste Ruel, épousa en 1861 à S.L.I.O. Catherine Coulombe; en seconde noces il épousa Philomène Vézina et alla résider sur la terre Coulombe et enfin à Québec. Six enfants naquirent de ces deux mariages.

Ce Georges Ruel compta longtemps parmi les chantres de la paroisse Saint-Laurent, Isle d'Orléans. Il chantait juste et sa voix était musicale. Son grand'père Laurent Ruel, fut maître chantre nombre d'années à S.L.I.O.

La famille Ruel garda pendant une quinzaine d'années une jeune émigrée irlandaise une Mc Dougal dont la maladie avait fait sombrer la raison, mais que l'on voyait avoir été une grande dame dans son temps.

Il serait difficile de dire tout le bien que fit cette famille Ruel à Saint-Laurent, Isle d'Orléans. Je ne cite que quelques familles de la descendance de Ignace Ruel, fils de Clément. Cependant, Pierre Ruel, l'ainé des fils de Clément Ruel, premier ancêtre, ne quitta jamais l'Isle d'Orléans, bien que certaines notes reçues le veulent fondateur de la branche Ruel de Lévis, Québec.

Jean Ruel, un autre fils de Clément demeura toute sa vie lui aussi, à Saint-Laurent, Isle d'Orléans, mais n'eut que des filles qui vécurent pour le continuer, tandis que Pierre eut des fils et des filles qui fondèrent des foyers familiaux et continuèrent sa lignée aussi loin que celle d'Ignace Ruel, son frère.

Toutes les branches généalogiques de la famille Ruel se ramènent au même tronc, Clément Ruel, souche première au Canada.

Ignace Leclerc Ruel, fils de Clément Ruel et de Marguerite Leclerc, d'après les notes plus haut mentionnées, serait le fondateur de la branche de Bellechasse bien que, lui non plus, ne s'éloigna de Saint-Laurent, Isle d'Orléans. Deux de ses fils: François et Ignace s'établirent à Saint Charles de Bellechasse et leurs descendants se rendirent à Saint-Gervais, Bellechasse.

C'est peut-être pour cela que l'on se plaît à différencer les branches de la famille Ruel. Des fils de Pierre Ruel s'établit à Lévis, où je retrouve de ses descendants de Jean Ruel frère de Pierre et époux de Marthe Fournier; alliances aux enfants descendants de Pierre Ruel et de Marie Couture. Il serait difficile de dire que ces alliances sont de la branche de Lévis, car les deux lignées s'unissent à Saint-Laurent, I.O.

EXEMPLE — PIERRE RUEL

Clément Ruel	= 1677	Marguerite Leclerc, S.L.I.O.
Pierre Leclerc Ruel	= 1709	Marie Couture, S.-Etienne de Beaumont, Bellechasse
Pierre Couture Ruel	= 1744	Geneviève Gosselin, S.L.I.O.
Ignace Gosselin Ruel	= 1788	Geneviève Rouleau, S.L.I.O.
Geneviève Rouleau Ruel	- 1816	Prisque Plante, S.L.I.O.

JEAN RUEL, frère de PIERRE

Clément Ruel	= 1677	Marguerite Leclerc, S.L.I.O.
Jean Leclerc Ruel	= 1709	Marthe Fournier, S.L.I.O.
Geneviève Fournier Ruel	= 1750	François Noël, S.L.I.O.
2è mariage	= 1756	Louis Rouleau S.L.I.O.
Geneviève Ruel Rouleau	= 1788	Ignace Ruel, S.L.I.O.
Geneviève Rouleau Ruel	- 1816	Prisque Plante, S.L.I.O.

Cette Geneviève Ruel fut une femme de coeur et un honneur pour la famille Ruel. Geneviève Ruel, héritière par les Ruel et les Rouleau, son père étant capitaine de milice, et sa mère héritière de terres, épousa en 1816 Prisque Plante. Grâce à celle qui le choisit pour époux. Prisque Plante devint le fondateur de la famille Plante à Saint-Laurent, Isle d'Orléans.

Geneviève Ruel était petite de taille, mais débordante de vie et d'activité. Elle sut gouverner sa principauté avec beaucoup de sagesse. Mère de sept enfants elle présida sans mollesse à leur apprentissage de la vie. Une de ses filles, Desneiges épousa Germain Lemay et est la mère de l'abbé Albert Lemay.

Une autre, Monique entra au monastère des Ursulines en 1851, à Québec et y fit profession. Elle mourut en 1860. Lors du typhus à Québec en 1847, Geneviève Ruel éleva un orphelin irlandais, James McElroy qu'elle plaça au Séminaire de Québec. James McElroy devint médecin et s'installa aux Etats-Unis.

Cette même Geneviève Ruel broda un parement d'autel qu'elle donna à l'église de sa paroisse, Saint-Laurent, Isle d'Orléans. Cette généreuse chrétienne est la donatrice d'un ostensoir qui a coûté $300.00 et sous le pied duquel sont gravés son nom et celui de son mari. Cet ostensoir est conservé à Saint-Laurent, Isle d'Orléans.

C'est à l'occasion du 50è anniversaire de leur mariage que fut donné cet ostensoir, en 1866. La famille donna encore quatre ornements sacerdotaux. Une nappe d'autel tissée avec le lin de chez elle fut faite par une de ses filles pendant qu'elle était pensionnaire chez les Ursulines de Québec. Cette nappe est conservée dans les trésors de la paroisse Saint-Laurent, Isle d'Orléans de même que l'ostensoir.

Le 5 juillet 1936, nous avions la grande joie de voir tous ces souvenirs antiques. En plus, une sébylle en argent martelé, style Louis XIV datée de 1801, porte le nom de "IGNACE RUEL" fort bien gravé.

Ces faits ne sont qu'une fraction des bonnes oeuvres de la famille Ruel à Saint-Laurent, Isle d'Orléans. L'acte de sépulture de Geneviève Ruel est enrégistré dans les archives de la paroisse comme suit:

Le 23 mars 1869, a été inhumé dans l'église de notre paroisse, sous le banc numéro 2, rangée double, côté de l'Epitre, le corps de Geneviève Ruel, veuve de Prisque Plante, décédée depuis trois jours, âgée de 73 ans.

Signé

Michel Forgues, prêtre

Curé de Saint-Laurent, Isle d'Orléans.

Je continue ma lignée directe, mais je ne spécifie pas tous les descendants, je les nommerai en écrivant les différentes générations.

SEPTIEME GENERATION

Descendance de ma famille directe

CLEMENT RUEL = 1677 Marguerite Leclerc S.L.I.O.
IGNACE LECLERC RUEL = 1722 Geneviève Roy S.L.I.O.
FRANCOIS ROY RUEL = 1765 Marie Godbout, S.L.I.O.
IGNACE GODBOUT RUEL = 1801 Angélique Nadeau, Berthier-en-Bas, Co.Montmagny, Québec
FLAVIEN NADEAU RUEL = 1838 Josephte Lemelin, S. Michel, Co. Bellechasse, Québec
LAURENT LEMELIN RUEL - 1876 Célina Goulet, Ste Claire, Co. Dorchester, Québec

Les enfants de Laurent Ruel et de Célina Goulet forment la septième génération. Mon père Laurent Ruel, fils de Flavien Ruel et de Marie-Josephte Lemelin, naquit le 23 décembre 1845 et fut baptisé à Saint-Anselme, Dorchester (Détachement de la paroisse Saint-Gervais du comté Bellechasse). Son parrain fut Laurent Ruel, oncle de l'enfant et sa marraine Eléonore Odibert dite Lajeunesse.

Ce fils de Flavien Ruel et de Marie-Josephte Lemelin avait un caractère jovial, un esprit conciliant et un coeur tendre et bon. Aussi fut-il chéri de ses frères et de ses soeurs. Il épousa, le 27 novembre 1876, à Sainte-Claire, Dorchester, Célina Goulet, fille de Joseph Goulet et de Marguerite Bouchard. Célina Goulet baptisée le ler août 1848, à Sainte-Claire, Dorchester. Son parrain fut, Laurent Bouchard et sa marraine Julie Bourget, oncle et tante de l'enfant.

Cette union fut dix fois bénie. Neuf garçons et une fille naquirent du mariage de Laurent Ruel et de Célina Goulet.

JOSEPH-ALFRED, baptisé le 17 février 1878 à Sainte-Claire, avait pour parrain Flavien Ruel, aïeul de l'enfant, et pour marraine Eléonore Mercier, épouse en seconde noces de Flavien Ruel.

Alfred Goulet Ruel, épousa le 27 novembre 1908, à Saint-Joseph de Sprinfield, Anna-May Martin, et en 1917, Bertha Thumbery.

Famille
Laurent Ruel
Grand-père Ruel
87 ans
Grand maman Goulet
Papa Laurent Ruel
80 ans
Marie Céline Ruel
Maman Célina Goulet
77 ans
Georges Eddie Ruel
30 ans
François Ruel
28 ans
Benjamin Ruel
22 ans
Charles-Edouard
Joseph-Edmond
Jacques
Alfred Ruel
40 ans

MARIE-CELINE GOULET RUEL, baptisée le 8 juillet 1879 à Sainte-Claire, avait pour parrain et marraine Hubert Ruel et Marcelline Goulet, son épouse, oncle et tante de l'enfant. Entrée en religion, le 19 juillet 1898 à Saint-Laurent, Près Montréal, y fit profession et y vit encore.

HENRI GOULET RUEL, baptisé le 25 décembre 1880, à Waterville, Maine, célibataire.

EDOUARD GOULET RUEL, baptisé de 26 mai 1882, décédé en 1885 à Waterville, Maine.

GEORGES-EDMOND GOULET RUEL, baptisé le 31 octobre 1886, à Waterville, Maine eut pour parrain Jean-Baptiste Beaudry et pour marraine Lucie Giguère. Entré en religion en 1904, il dut quitter le noviciat pour cause de maladie en 1906. Soldat de la Grande Guerre, il fit du service actif en France et en Allemagne. Soutien des vieux parents. Célibataire. Sépulture le 21 juillet 1928, à Holyoke, Mass.

FRANCOIS GOULET RUEL, baptisé le 29 janvier 1889 à Waterville, Maine. Parrain Jean Parent, marraine, Mathilde Poulin. Marié en 1910 à Sainte-Anne de Lawrence,Mass., à Alice Lepage. Soldat de la Grande Guerre. Sépulture le 28 décembre 1937, au cimetière St.Mary, Jefferson, Mass.

CHARLES-EDOUARD GOULET RUEL, baptisé le 13 novembre 1891, à Waterville, Maine, Parrain et marraine, Alfred et Marie-Céline Ruel, frère et soeur de l'enfant. Décédé en 1894 à Waterville, Maine.

JACQUES GOULET RUEL, baptisé le 31 mars 1895 à Waterville, Maine. Parrain, Isaac Poulin, marraine, Clotilde Dostie. Sépulture le 24 juin 1914 à Holyoke, Mass., âgé de 19 ans.

BENJAMIN GOULET RUEL, jumeau de Jacques, baptisé le 31 mars 1895 à Waterville, Maine. Parrain Alfred Breton, marraine, Marie-Céline, soeur de l'enfant. Soldat de la Guerre Mondiale. Sépulture le 22 septembre 1922, à Holyoke, Mass, âgé de 27 ans. Célibataire.

Les époux Goulet-Ruel ne virent pas la richesse s'asseoir à leur foyer. Non, le travail constant, ardu même, fut de toutes les heures. Cependant l'adresse, l'économie, le savoir-faire de Célina Goulet, permit aux époux Ruel, de laisser le plus bel héritage à leur descendance. Celui de l'exemple de bons patriotes, de citoyens honnêtes et de catholiques convaincus.

L'union la plus cordiale règnait dans cette famille où le Christ eut toujours la première place, et la Vierge Marie, la clef de la maison.

Laurent Ruel et Célina Goulet, s'expatrièrent et vinrent fixer leur tente sous le drapeau étoilé, à Waterville, Maine, Etats-Unis, où huit de leurs enfants furent baptisés. A l'époque de l'émigration des époux Ruel, il n'y avait à Waterville, Maine, qu'une seule église catholique, pour les Irlandais et les Canadiens catholiques, l'église Saint-François de Sales.

Cependant les zélotes de Chiniquy avaient une église pour les Canadiens renégats.

La famille Laurent Ruel, avait son domicile dans la région Chiniquienne. C'était l'unique famille du canton, pratiquant la religion catholique.

Le petit catéchisme de Québec et le Devoir du Chrétien étaient deux livres sacrés dans ce foyer Goulet-Ruel. Quand les enfants devenus grands semblaient vouloir s'écarter du devoir, cette chrétienne virile, cette mère courageuse, disait: "Va voir dans ton catéchisme si c'est comme ça qu'on sert le bon Dieu". Le catéchisme était appris sur les genoux de la maman, car les enfants Goulet-Ruel fréquentaient les écoles publiques protestantes, n'en ayant point d'autres.

Il y avait de l'ordre dans ce foyer Goulet-Ruel. Le père devait partir de grand matin pour un travail pénible afin de pourvoir à sa petite famille, mais la mère était aussi matinale. Elle se levait pour préparer un bon déjeûner à son époux. Les enfants ne se levaient qu'à heure fixe. Chacun devait venir devant la maman dire sa prière du matin, avant de prendre son déjeûner.

Après le déjeûner, la mère vaquait à ses occupations de ménagère, et, en faisant les lits, elle écoutait la récitation des leçons de catéchisme données la veille. Cette bonne maman savait mettre de l'émulation parmi son petit monde. Chacun voulait en dire aussi long que l'autre. Le soir, la sagesse du jour était récompensée par la veillée avec papa. Si la turbulence du jour avait été trop grande, ni de tape par la tête, mais il fallait que les enfants aillent se coucher sans jouer avec papa... et c'était dur!!! Le papa était si bon! si gai avec ses petits!

En 1889, monsieur le curé Narcisse Charlant parvint à avoir une école catholique, dirigée par les religieuses Ursulines des Trois-Rivières, Québec. Les enfants Goulet-Ruel quittèrent l'école protestante située à deux pas de la résidence Laurent Ruel, pour aller à l'école catholique qui était à plus d'un mille de distance de leur domicile. A cette époque, il n'y avait même pas de tramway à Waterville, Maine. Les enfants marchaient cette distance matin et soir. Toutefois, le bonheur, la joie d'être dans une école de religieuses faisait oublier que la distance était grande. Puis dire à la maman que les prières et le catéchisme récités en français, en bon français, leur méritaient les premières places en classe, était une compensation si agréable, que les enfants ne marchaient pas, ils couraient après l'école, tout dire à la maman. Pensez donc, les enfants Goulet-Ruel lisaient même un peu en français; ils se croyaient savants, ces chéris, car leurs amis irlandais et canadiens n'en pouvaient faire autant. Le soir, c'était avec une légitime fierté que l'on disait à papa, le gros savoir de ses petits.

Ah! les leçons de catéchisme données par la mère restent gravées dans le coeur des enfants. Ces chers enfants peuvent faiblir, s'éloigner du devoir, paraître avoir abandonné Dieu, n'y croyez pas. La foi du saint Baptême cultivée par une mère chrétienne, vécue par un père sans reproche, ne meurt pas. Et, à l'heure marquée par Dieu, ceux des vôtres, que vous croyiez perdus, ceux pour qui vous avez versé des larmes amères, ceux-là même vous béniront toute l'éternité, pour les prières apprises sur les genoux maternels, les leçons de catéchisme récitées dans leur plus tendre enfance.

Parents chrétiens, qui vivez dans des milieux étrangers, ne dites pas, que vous ne pouvez élever vos enfants dans leur religion, leur langue maternelle, car, si vous le voulez, vous le pouvez.

N'objectez pas non plus que vous n'êtes pas instruits. Les époux Goulet-Ruel n'étaient pas des savants. Ils savaient à peine lire et écrire un peu. Ce peu, ils surent le faire fructifier et en faire fructifier leurs propres enfants.

Que le Seigneur leur donne le centuple de leurs bonnes oeuvres et les glorifie dans les cieux. N'est-ce pas que les enfants Goulet-Ruel reçurent le plus bel héritage qui se puisse désirer? L'argent, les terres, les richesses passent...Les Chrétiens fidèles vivent éternellement.

Quatre fils de la famille Laurent Ruel servirent la Patrie dans la Guerre Mondiale: Alfred, Georges-Edouard - François et Benjamin. L'unique fille de la famille est religieuse de Sainte-Croix. Georges-Edouard entra chez les Frères du Sacré-Coeur à Athabaska, mais à sa grande douleur, il dut quitter l'Institut pour cause de santé. C'est que Dieu le voulait ailleurs. Sa mission était d'avoir soin des chers vieux parents; c'est lui qui fut leur providence.

Soldat de l'armée américaine, pendant la Grande Guerre, il fit du service actif en France et en Allemagne. Bilingue consommé, il fut l'interprète des Hauts Fonctionnaires français et américains. Il revint au pays. Georges-Edouard resta célibataire, considérant que sa mission était de veiller sur ses parents. Une crise cardiaque l'emporta le 21 juillet 1928. Il est inhumé dans le cimetière de Notre-Dame du Perpétuel-Secours, à Holyoke, Mass.

Alfred Goulet-Ruel était soldat régulier avant la Guerre Mondiale. Etant officier, il resta au pays pour diriger les troupes conscrites.

François et Benjamin Goulet-Ruel ne furent pas soldats volontaires; ils attendirent d'être conscrits. Ils restèrent au pays dans les camps d'entraînement. L'armistice fut signé avant l'expiration de leur terme.

Laurent Ruel et Célina Goulet se jurèrent fidélité à l'autel du Seigneur, en l'église Sainte-Claire, Comté Dorchester, P.Q. Canada, le 27 novembre 1876. Ensemble, ils revenaient pour un même service funèbre, en l'église du Précieux-Sang de Holyoke, Massachusetts, Etats-Unis, le 21 janvier 1935, après 59 ans de vie conjugale, témoigner devant tous, de la sincérité de leurs serments.

La mort même ne sépara pas ces deux époux. Leurs dépouilles mortelles furent déposées côte dans un même fosse. Une foule nombreuse de parents, d'amis, de co-paroissiens, de protestants même remplissait l'église à sa capacité, le matin des funérailles. Ce service funèbre fut si impressionnant que les non-croyants même s'écrièrent "God is presiding here" C'est Dieu qui préside ici.

O vous, mes bien-aimés frères, mes cousins et mes cousines, qui lirez ces lignes dites une prière pour le repos éternel des époux Goulet-Ruel. Puis, mes bien chers, si jamais vos fils ou vos filles désirent se consacrer à Dieu, pour servir les pauvres, instruire les enfants, prier pour ceux qui ne prient pas, ne les en empêchez pas sous prétexte d'en être privés à l'heure suprême. Croyez plutôt que Dieu vous récompensera en Souverain, pour le sacrifice de vos enfants. L'unique fille de la famille Laurent Ruel, religieuse de Sainte-Croix et des Sept-Douleurs, domiciliée à Saint-Laurent, près Montréal, Québec, Canada, avait l'insigne privilège, après trente huit années d'apostolat auprès des enfants, de revenir au foyer paternel pour assister ses vénérés parents à leurs derniers moments. Tous deux moururent sans agonie et heureux d'avoir la petite fille religieuse pour leur fermer les yeux. Ces fidèles amis de Dieu furent conscients jusqu'à la dernière minute. Le papa avait même la force de tenir lui-même, le cierge bénit pendant que les prières des agonisants se récitaient. Sa maladie fut de courte durée. Une hernie étranglée causa sa mort, à cinq heures du soir, le 18 janvier 1935.

Célina Goulet, son épouse, souffrant d'une rechute de pneumonie, rendait sa belle âme à Dieu, à quatre heures du soir, le 18 janvier 1935. A peine une heure d'intervalle entre les deux trépas. N'est-ce pas là toucher du doigt l'infinie Bonté? N'est-ce pas là la récompense que le Dieu des miséricordes accordait au généreux sacrifice, que ces parents chrétiens avait fait de leur unique fille? N'est-il pas vrai de dire que la confiance en la divine providence, la foi en l'amour du Père Eternel ne restera jamais sans récompense, même en cette vie?

Les époux Goulet-Ruel sont inhumés au cimetière de Notre-Dame du Perpétuel-Secours, Section "K" lot 24, à Holyoke, Mass. Laurent Ruel, âgé de 89 ans et un mois; Célina Goulet âgée de 86 ans et six mois.

Je reprends les origines de mes grands-parents paternels et maternels.

FLAVIEN NADEAU RUEL, 1839- JOSEPHTE LEMELIN, fille de Jean Lemelin et de Françoise Guéret dite Latulippe de Saint-Michel de Bellechasse, P.Q.

ANCETRES DES LEMELIN: Noël Lemelin et Françoise Melaine de Chartres, Beauce, France Jean Lemelin et Marguerite Brossard, mariés en 1656 à Québec. Ce Jean Lemelin dit Tourangeau fut baptisé en 1632 à Chartres, capitale de Beauce, France, il avait pour parents Noël Lemelin et Françoise Melaine.

Josephte Lemelin, fille de Jean Lemelin, petite fille de Laurent Lemelin et de Louise Audet. Sa mère Françoise Guéret dite Latulippe, fille de Michel Guéret dit Latulippe et de Françoise Cauchon dite Laverdière. Jean Cauchon et Jeanne Abraham, de Dieppe évêché de Rouen: Jean Cauchon homme honorable venu au Canada en 1630. Sépulture en 1673 à Château Richer, Québec. Jean Cauchon est l'ancêtre de l'Honorable Joseph Cauchon, président du Sénat de la Puissance du Canada.

Enfants de Jean Lemelin et de Françoise Quéret dite Latulippe:

Jean Lemelin	= 1826	Josephte Roy, S.-Michel, Bellechasse.
Angèle Lemelin	= 1827	Joseph Lebrun, S.-Michel, Bellechasse.
Emilie Lemelin	- 1843	François Labrecque, S.-Michel, Bellechasse.

Emelie Lemelin, mère de Monseigneur Michel-Thomas Labrecque, 3è évêque de Chicoutimi et de l'abbé Alfred Labrecque. 2è mariage de Emilie Lemelin, le 27 septembre 1890 à S.-Anselme Dorchester, avec Joseph Brousseau, rentier, père du curé Brousseau, fondateur des Soeurs du Perpétuel-Secours de Saint-Damien, Comté Bellechasse.

Françoise Lemelin	= 1819	André Ratté, S.-Michel Bellechasse.
Marie-Anne Lemelin	= 1821	Jean-Paul Gagnon, S.M. Bellechasse.
Julie Lemelin	= 1830	Joseph Ruel, S.-Michel Bellechasse.
Josephte Lemelin	- 1838	Flavien Ruel, S.-Michel Bellechasse.

Michel-Thomas Lemelin Labrecque né à Saint-Anselme, Dorchester, le 30 décembre 1849, du mariage de François Labrecque et de Julie Lemelin. Ordonné prêtre le 22 mai 1876. Elu évêque le 8 avril 1892, sacré le 22 mai 1892 dans la Basilique de Québec, par Son Eminence le cardinal Taschereau.

Enfants de Flavien Ruel et de Josephte Lemelin ou frères et soeurs de Laurent Lemelin-Ruel.

Ferdinand Lemelin-Ruel: Baptisé le 15 février 1839, décédé le 18 mai 1859, à Sainte-Claire, Dorchester, âgé de 20 ans. Célibataire.

Jean-Baptiste Lemelin-Ruel. Baptisé le 22 mai 1840, marié en 1866 à Sainte-Claire Dorchester, avec Célina Leclerc, fille de feu Marcel Leclerc et de Marcelline Chabot.

Hubert Lemelin-Ruel. Baptisé le 5 novembre 1841, marié en 1871 à Sainte-Claire, Dorchester, à Marcelline Goulet, fille de Joseph Goulet et de Marguerite Bouchard. Sépulture à Somersworth, N.H. Etats-Unis.

Charles Lemelin-Ruel. Baptisé le 15 avril 1843, marié en 1863 à S.-Charles, Bellechasse, à Aurélie Plante, fille de Antoine Plante et de Archange Ratté.

François Lemelin-Ruel. Baptisé le 10 octobre 1844, marié en 1873 à Marcelline Gonthier dite Bernard, fille de Jean-François Gonthier dit Bernard et de Marcelline Chabot de Saint-Claire, Dorchester.

Laurent Lemelin-Ruel. Baptisé le 23 décembre 1845, marié le 27 novembre 1876, à Sainte-Claire, à Célina Goulet, fille de Joseph Goulet et de Marguerite Bouchard.

Damase Lemelin-Ruel. Baptisé le 30 mars 1847, marié en 1871, à Sainte-Claire, Dorchester, à Marcelline Côté, fille de Jean Côté et de Marie-Anne Bouchard.

Flavien Lemelin-Ruel. Baptisé le 25 octobre 1848, marié le 8 septembre 1884 à Malvina Gendron, veuve de Edouard Rousseau de Saint-Malachie, Dorchester.

Napoléon Lemelin-Ruel. Baptisé le 9 février 1859, marié en 1873 à Somersworth, N.H. Phoebé Carthis Joyce, décédé le 30 avril 1874, à Sainte-Claire.

Théophile Lemelin-Ruel. Baptisé le 12 mars 1853. Décédé le 11 mai 1883 à Sainte-Claire, Dorchester. Célibataire.

Marguerite Lemelin-Ruel. Baptisée le 14 août 1851, mariée en 1868 à Sainte-Claire, Dorchester, à Joseph Larochelle, fils de Job Larochelle et de Luce Pruneau.

Marie-Rose Lemelin-Ruel. Baptisée en 1856, mariée à Sainte-Claire, Dorchester, à Jean Gonthier dit Bernard, fils de feu François Gonthier dit Bernard et de Marcelline Chabot de Saint-Roch de Québec.

Emilie Lemelin-Ruel. Baptisée 1854, mariée en 1872 à Saint-Malachie, Dorchester, avec Ulric Gagnon, fils de Benjamin Gagnon et de Eléonore Mercier.

Marie-Adèle Lemelin-Ruel. Baptisée 1865, sépulture en 1871.

Celanire Lemelin-Ruel. Baptisée le 29 septembre 1859, mariée en 1884, à Sainte-Claire, Dorchester, à Adélard Laflamme, fils de Louis Quemeneur dit Laflamme.

Le 18 mai 1870, sépulture de Marie Josephte Lemelin, épouse de Flavien Ruel, âgée de 55 ans, à Sainte-Claire, Dorchester. Le 8 avril 1872, second mariage de Flavien Ruel, veuf de Josephte Lemelin, avec Eléonore Mercier, veuve de Benjamin Gagnon.

A la même messe, le même jour, le père et la fille s'unirent à la mère et au fils

Père:	Flavien Ruel	Mère:	Eléonore Mercier-Gagnon
Fille:	Emilie Ruel	Fils:	Ulric Mercier-Gagnon

Sépulture de Eléonore Mercier, épouse en deuxième noces, de Flavien Ruel, à S.-Claire Dorchester, en 1896.

Sépulture de Flavien Ruel, rentier, veuf de Marie-Josephte Lemelin et de Eléonore Mercier, le " décembre 1903, âgé de 87 ans et onze mois. Inhumé dans le cimetière de Saint-Martin, Somersworth, N.H. Décédé chez son fils, Jean-Baptiste Ruel de Somersworth, N.H.

Grands-parents maternels:

Joseph Goulet, fils de Joseph Goulet et Monique Lebrun.

Marguerite Bouchard, fille de Pierre Bouchard et de Marguerite Denys dite Lapierre, épouse de Joseph Goulet.

ANCETRES GOULET: Jacques Goulet et Marguerite Maillier de Saint-Sulpice et de Saint-Louis de Paris.

ANCETRES BOUCHARD: Claude Bouchard chirurgien, fils de Claude Bouchard et de Marie Frémon de Picardie.

Picardie est une ancienne province de France dont la capitale est Amiens. La Picardie a été le théâtre de trois batailles pendant la Guerre Mondiale 1914-1918. La bataille de la Somme, 8 mai 1917. Une autre, le 8 août, et enfin le 6 septembre suivant.

Les Bouchard se sont nommés Dorval. Bouchard dit Dorval. Nicolas Bouchard, époux de Louise Brossard de Bernevert a gardé Bouchard tout court. Une des soeurs de ma grand' mère Marguerite Bouchard est mariée sous le nom de "Dorval".

ANCETRES DES DENYS-LAPIERRE:

Pierre Denys, baptisé en 1856, fils de Blaise Denys et de Jeanne Laponché, de Saint-Martin, en Gasgogne, France.

Joseph Goulet et Monique Lebrun

ANCETRES DES LEBRUN: Noël Lebrun dit Carrière et Anne Brochu de l'évêché de Paris, France.

François Goulet et Hélène Ratté

ANCETRES DES RATTE: Jacques Ratté, menuisier de Laleu, évêché de La Rochelle, marié en 1658 à Québec, à Anne Martin.

Augustin Bouchard et Françoise Picard.

ANCETRES DES PICARD: Pierre Picard et Jeanne Céderot, de Saint-Rémi,de Rouen.Pierre Picard, baptisé en 1649, à S.-Rémi de Rouen, Normandie; décédé à Trois-Rivières P.Q. en 1726, âgé de 77 ans.

ANCETRES DES AUDET. Louise Audet dite Lapointe, épouse de Laurent Lemelin - Nicolas Audet et Madeleine Després de l'évêché de Poitiers.

ANCETRES DES BILODEAU: Jacques Bilodeau et Geneviève longchamps de Poitiers.

Partant du premier ancêtre canadien, Clément Ruel, je donne successivement la liste de tous les enfants issus de chaque union. Aux rejetons mâles, qui fondent un foyer je donne un numéro à "gauche" de son nom. A la droite du nom le "numéro" indique le père de qui il descend. Ainsi, je connais par ce moyen àquel degré je suis apparentée à chacun d'eux. Les filles changeant de nom à leur mariage, je n'indique que le numéro de droite, c'est-à-dire le numéro de leur père.

GENEALOGIE de la famille "RUEL" au Canada

Première Génération

Numéro (1) Clément Ruel, Baptisé à Saint-Paul de Paris, France, en 1654. Marié à l'Isle d'Orléans, Comté Montmorency, Québec, Canada, le 22 novembre, 1677 à Marguerite Leclerc.

Le 22 novembre, mil six cent soixante et dix-sept, après la publication des bans faite par trois derniers jours de fêstes et de Mission dans la paroisse de Saint-Pierre et Saint-Paul, sans qu'il ne se soit découvert aucun empêchement aux bans d'entre CLEMENT RUEL, fils de JACQUES RUEL, de la paroisse de Saint-Paul de Paris, France, d'une part et de MARGUERITE LECLERC, fille de JEAN LECLERC, de la paroisse de Saint-Pierre de l'Isle d'Orléans, P.Q., d'autre part, et les aie conjoint au Sacrement de Mariage, après avoir reçu leur mutuel consentement par paroles et ensuite leur aie donné la bénédiction nuptiale selon la forme prescrite par l'Eglise Romaine, les jours et ans que dessus, en présence de Gabriel Gosselin, Pierre Leclerc, Jean Langlois, Thomas Rousseau, tous habitants de ces paroisses.

Résidence des nouveaux époux à Saint-Laurent, Isle d'Orléans.

Deuxième Génération

Les enfants de Clément Ruel et de Marguerite Leclerc

NO.	NOM		NO.	BAPT.	ALLIANCE	DATE	LIEU
(2)	Pierre Leclerc	Ruel	(1)	1679	Marie Anne Couture	1709	S.-Etienne de Beaumont,Belle.)
	Marguerite Leclerc	Ruel	(1)	1682	Sépulture en 1682		
	Marie-Louise	Ruel	(1)	1683	Célibataire. Décédée,	1759	S.L.I.O.
	Geneviève Leclerc	Ruel	(1)	1684	Guillaume Dufresne	1702	S,-Laurent, I.O.
	Clément Leclerc	Ruel	(1)	1685	Décédée 1686		
	Madeleine Leclerc	Ruel	(1)	1688	Jean-Bte Fortier	1708	S.-Laurent, I.O.
(3)	Henri Leclerc	Ruel	(1)	1690	Marie-Anne Prou	1720	S.-Thomas de Montma-
(4)	Jean Leclerc	Ruel	(1)	1693	M. Marthe Fournier	1719	S.-Laurent. (gny)
(5)	Ignace Leclerc	Ruel	(1)	1697	Geneviève Roy	1722	S.-Laurent, I.O.
(6)	Louis Leclerc	Ruel	(1)	1700	Rosalie Fournier	1728	S.-Laurent, I.O.
	Angélique Leclerc	Ruel	(1)	1704	Joseph Fournier	1732	S.-Laurent, I.O.
	Jacques Leclerc	Ruel	(1)	1678	Sépulture 1678		
	Guillaume Leclerc	Ruel	(1)	1695	Sépulture 1704		
	Marie Leclerc	Ruel	(1)	1694	Célibataire. Décédée,	1794	âgée de 100 ans. Inhumée à Saint-Laurent, Isle d'Orléans.

Sépulture de Clément Ruel, PREMIER ANCETRE CANADIEN, le 11 novembre, 1709,à S.-Laurent, I.O., époux de Marguerite Leclerc, âgé de 55 ans. Sépulture de Marguerite Leclerc, Veuve de Clément Ruel, en 1729, à S.-Laurent

N.B. Ce premier "ANCETRE", un parisien, donna 14 âmes à Dieu et huit de ses enfants fondèrent des foyers.

Troisième Génération de la Famille RUEL au Canada.

(2)- Pierre Leclerc Ruel (1) 1679 Marie-Anne Couture 1709, S.-Etienne de Beaumont
Fille de Charles Couture et de Marie Huart.
Résidence à Saint-Laurent, Isle d'Orléans.

--- Enfants nés de ce Mariage ---

	Marguerite	Couture	Ruel (2)	1710	François Pouliot	1733	S.-Laurent, I.O.
(7)-	Pierre	Couture	Ruel (2)	1715	Geneviève Gosselin	1744	S.-Laurent, I.O.
	Marie A.	Couture	Ruel (2)	1712	François Bussière	1745	S.-Laurent, I.O.
	Geneviève	Couture	Ruel (2)	1714	Sépulture âgée de 7 mois.		
	Guillaume	Couture	Ruel (2)	1718	Décédé âgé de 3 mois.		
	Angélique	Couture	Ruel (2)	1720	Sépulture en 1720.		
(8)-	Jean-Bte	Couture	Ruel (2)	1721	Geneviève Lacroix	1750	S.-Michel de Belle.
	Le Même				Madeleine Quéret	1758	S.-Michel, Bellechasse.
	François	Couture	Ruel (2)	1724	Célibataire. Décédé,	1753	S.-Laurent I.O.
	Geneviève	Couture	Ruel (2)	1726	Joseph Jahan	1753	S.-Laurent, I.O.
	Françoise	Couture	Ruel (2)	1721	François Dumas	1747	S.-Laurent I.O.
	Gertrude	Couture	Ruel (2)	1732	Laurent Dumas	1751	S.-Laurent I.O.
	Marie	Couture	Ruel (2)	1733	Jean Godbout	1753	S.-Laurent I.O.

Le 8 mai 1743, sépulture de Marie-Anne Couture, épouse de Pierre Ruel.
En 1751 sépulture de Pierre Ruel, Veuf de Marie-Anne Couture, âgé de 72 ans. Tous deux inhumés à S.-Laurent, I.O.

(3)- Henri Leclerc Ruel (1) 1690, Marie-Anne Prou 1720, S.-Thomas de Montmagny. Fille de Jean Prou et de Jacquette Fournier. Résidence à Saint-Thomas de Montmagny.

--- Enfants nés de ce mariage ---

(9)-	Jos. Magloire	Prou Ruel (3)	1732	Madeleine Boulet	1757, S. Thomas de Montmagny.
	Marie-Anne	Prou Ruel (3)	1722	Sépulture en	1734.
	E isabeth	Prou Ruel (3)	1726	Célibataire. Décédé en 1745.	
	Marie	Prou Ruel (3)	1724	Charles Gaudreau	1748, S.-Thomas de Montmagny.
	Clément	Prou Ruel (3)	1728	Décédé âgé de 3 ans.	
	Madeleine	Prou Ruel (3)	1729	François Boulet	1753, S.-Thomas de Montmagny.
	La Même			François Morin	1763, S.-Thomas de Montmagny.
	Geneviève	Prou Ruel (3)	1735	Paul Boulet	1762, S.-Thomas de Montmagny.
	Marie-Louise	Prou Ruel (3)	1735	Joachim Caron	1753, S.-Thomas de Montmagny.
	La Même			Jacques Bélanger	1756, A l'Islet.
	Marie-Louise, jumelle de Geneviève.				
	Clément	Prou Ruel (3)	1737	Sépulture en	1739.
	Marie-Marthe	Prou Ruel (3)	1739	François Thibault	1764, S.-Thomas de Montmagny.

(4)- Jean Leclerc Ruel (1) 1693, Marie Marthe Fournier 1719, S.-Laurent, Isle d'Orléans. Fille de Simon Fournier et de Catherine Rousseau. Résidence à Saint-Laurent, Isle d'Orléans.

--- Enfants nés de ce mariage ---

Jean-Bte.	Fournier Ruel (4)	1720	Décédé âgé de trois mois.
M. Marthe	Fournier Ruel (4)	1721	Sépulture 1722.
Pierre	Fournier Ruel (4)	1724	Pierre, Jumeau de Marie-Marthe.
M. Marthe	Fournier Ruel (4)	1724	Jean Coté 1747, S.-Laurent, Isle d'Orléans.
Geneviève	Fournier Ruel (4)	1726	François Noël 1750, S.L.I.O.
La Même			Louis Rouleau 1756, S.L.I.O.
Madeleine	Fournier Ruel (4)	1728	Sépulture en 1728.
Marguerite	Fournier Ruel (4)	1730	Célibataire.
Marie-Anne	Fournier Ruel (4)	1733	Jean Huot 1766, S.L.I.O.
Dosithée	Fournier Ruel (4)	1735.	
Angélique	Fournier Ruel (4)	1736	Décédée âgée de trois ans.

Le 17 mars 1768, sépulture de Jean Ruel, époux de Marie-Marthe Fournier, âgé de 75 ans, à Saint-Laurent, Isle d'Orléans.

(5)- Ignace Leclerc Ruel (1) 1697, Geneviève Roy, 1722 à S.-Laurent, Isle d'Orléans.
Fille de Jean Roy et de Catherine Nadeau de S.-Laurent, Isle d'Orléans.
Résidence à Saint-Laurent, Isle d'Orléans.

--- Enfants nés de ce mariage ---

(10)-	Ignace	Roy Ruel (5)	1723	Elisabeth Paquet	1750,	S.-Laurent, I.O.
(11)-	Jean-Bte	Roy Ruel (5)	1725	Angélique Labrecque	1753,	S.-Laurent, I.O.
	Geneviève	Roy Ruel (5)	1727	Célibataire. Décédée	1746,	S.-Laurent, I.O.
	Jos. Jean	Roy Ruel (5)	1729	Catherine Bois	1769,	Château Richer, P.Q.
	Paul	Roy Ruel (5)	1731	Sépulture en	1749,	S.-Laurent, I.O.
	Marie	Roy Ruel (5)	1733	Célibataire.		
	Agathe	Roy Ruel (5)	1735	Jean Thibeault	1760,	S.-Laurent, I.O.
	Elisabeth	Roy Ruel (5)	1737	Guillaume Dufresne	1765,	S.-Laurent, I.O.
(12)-	François	Roy Ruel (5)	1739	Marie Godbout	1765,	S.-Laurent, I.O.
	Le Même			Angélique Paquet	1787,	S.-Laurent, I.O.
	Laurent	Roy Ruel (5)	1741			
	Françoise	Roy Ruel (5)	1744	Jean Cazeau	1774,	S.-Laurent, I.O.
	Pierre	Roy Ruel (5)	1744	jumeau de Françoise, décédé.		
	Cécile	Roy Ruel (5)	1747	Décédée âgée de quatre mois.		

Sépulture de Ignace Ruel, époux de Geneviève Roy, en 1770, âgé de 73 ans, à S.-Laurent, Isle d'Orléans.

---

(6)- Louis Leclerc Ruel (1) 1700, Rosalie Fournier 1728, S.-Laurent, Isle d'Orléans.
Le Même Anne Dandurand 1736, Cap S.-Igance.

--- Enfant du second mariage ---

Marie-Anne Dandurand Ruel (6) 1738 Louis Langelier 1759, Cap S.-Ignace.

Sépulture de Louis Ruel, époux de Marie Anne Dandurand, 1738, Cap S.-Ignace.

Angélique Leclerc Ruel (1) 1704, Joseph Fournier 1732, S.-Laurent Isle d'Orléans.
Fils de Simon Fournier et de Catherine Rousseau.

--- Enfant née de ce mariage ---

Marie Geneviève Fournier Ruel (1) 1734 Jean-Bte Malbeuf 1758, S.-Jean Isle d'Orléans.

Sépulture de Angelique Ruel, épouse de Joseph Fournier 1734, âgée de 30 ans, à Saint-Laurent, Isle d 'Orléans.

Geneviève Leclerc Ruel (1) 1684 Guillaume Dufresne 1702, S.-Laurent I.O.
Fils de Pierre Dufresne et de Anne Patin.
Résidence à S.-Laurent Isle d'Orléans.

--- ---

--- Enfants nés de ce mariage ---

Guillaume	Ruel Dufresne	(1) 1704	Décédé âgé de 4 ans.	
François	Ruel Dufresne	(1) 1705	Décédé Célibataire en 1726.	
Marie	Ruel Dufresne	(1) 1706	Louis Prou	1730, S.-Laurent, I.O.
La Même			Jean Duval	1749, S.-Thomas, Montmagny.
Geneviève	Ruel Dufresne	(1) 1708	Armand Gaumond	1735, S.-Laurent, I.O.
Françoise	Ruel Dufresne	(1) 1710	François Boulet	1750, S.-Thomas, Montmagny.
Thérèse	Ruel Dufresne	(1) 1712	Joseph Morin	1730, S.-Laurent, I.O.
La Même			Charles Mathieu	1735, S.-Laurent, I.O.
Guillaume	Ruel Dufresne	(1) 1713	Marie A. Prou	1746, S.-Laurent, I.O.
Joseph	Ruel Dufresne	(1) 1722	Marie Leclerc	1753, S.-Laurent, I.O.
Véronique	Ruel Dufresne	(1) 1718	Célibataire.	
Monique	Ruel Dufresne	(1) 1725	Louis Prou	1753, S.-Laurent, I.O.
Louis	Ruel Dufresne	(1) 1727	Célibataire.	

Sépulture de Geneviève Leclerc Ruel, veuve de Guillaume Dufresne, en 1768, à S.-Thomas de Montmagny, âgée de 83 ans.

Madeleine Leclerc Ruel (1) 1688 Jean-Bte Fortier 1708, S.-Laurent, Isle d'Orléans. Fils de Antoine Fortier, Médecin, et de Madeleine Cadieux.

--- Enfants nés de ce mariage ---

Clément	Ruel Fortier (1)	1709	Geneviève Beaucher	1732,	S.-Jean, I.O.
-Le Même			Françoise Labrecque	1735,	S.-Laurent, I.O.
Jean-Bte	Ruel Fortier (1)	1711	Thècle Plante	1739,	S.-Laurent, I.O:
Madeleine	Ruel Fortier (1)	1714	Augustin Blais	1734,	S.-Laurent, I.O.
François	Ruel Fortier (1)	1716	Clotilde Talbot	1745,	S.-Frs.-Rivière-du-S.
Nicolas	Ruel Fortier (1)	1718	Décédé en	1722.	
Pierre	Ruel Fortier (1)	1724	Célibataire. Décédé	1752.	
Basile	Ruel Fortier (1)	1726	Madeleine Delage	1751,	S.-Laurent, I.O.
Antoine	Ruel Fortier (1)	1729			

No		No	Bapt.	Alliance	Date	Lieu
(7)	Pierre Couture Ruel	(2)	1715	Geneviève Gosselin	1744,	S.-Laurent Isle d'Orléans

Fille de Ignace Gosselin et de Marguerite Godbout.
Résidence à S.-Laurent, Isle d'Orléans.

--- Enfants nés de ce mariage. ---

	Geneviève	Gosselin Ruel	(7)	1745	Décédée en 1745.		
	Geneviève	Gosselin Ruel	(7)	1747	Antoine Chabot	1770,	S.-Pierre, I.O.
	Marie-A.	Gosselin Ruel	(7)	1748	François Bourget	1781,	S.-Laurent, I.O.
	M.Josette	Gosselin Ruel	(7)	1749	Augustin Beaucher	1787,	S.-Laurent, I.O.
(A)	Jean-Bte	Gosselin Ruel	(7)	1759	Charlotte Dubois	1798,	S.-Jos.Lévis.
(13)	Jos.Pierre	Gosselin Ruel	(7)	1755	Marie Coulombe	1780,	S.-Laurent, I.O.
	Jean Frs.	Gosselin Ruel	(7)	1758	Sépulture en	1759.	
(14)	Nicolas	Gosselin Ruel	(7)	1756	Marguerite Bourget	1795,	Lauzon, Québec.
(15)	Ignace	Gosselin Ruel	(7)	1762	Geneviève Rouleau	1788,	S.-Laurent, I.O.
	Louise	Gosselin Ruel	(7)	1760	Louis Poulin	1806,	S.-Laurent, I.O.

Marguerite	Couture Ruel	(2)	1710	François Pouliot	1733,	S.-Laurent, I.O.

--- Enfant née de ce mariage ---

Marguerite Ruel Pouliot (2) 1734
Sépulture de Marguerite Ruel, épouse de François Pouliot, en 1734, à S.-Laurent, Isle d'Orléans.

(8)- Jean-Bte Couture Ruel (2) 1721 Geneviève Lacorix 1750, S.-Michel, Bellechasse. Fille de Gabriel Lacroix et de Agnès Cloutier.

Le Même --- Marie Madeleine Quéret 1758, S.-Michel, Bellechasse. Fille de Charles Quéret dit Latulippe et de Suzanne Plante.

--- Enfants nés des deux mariages ---

(16)-	Jean-Bte	Lacroix Ruel	(8)	1754	Apolline Morissette	1780, S.-Laurent, I.O.
	François	Lacroix Ruel	(8)	1753	Décédé en	1754.
	Joseph	Lacroix Ruel	(8)	1756	Sépulture en	1756.

Sépulture de M. A. Geneviève Lacroix, épouse de Jean-Baptiste Ruel en 1756, à S.-Michel de Bellechasse. ----------

	Madeleine	Quéret Ruel	(8)	1759	Jean-Bte Forgues	1780, S.-Laurent, I.O.
(17)-	Alexandre	Quéret Ruel	(8)	1760	Charlotte Gosselin	1795, S.-Gervais, Belle.
(18)-	Louis	Quéret Ruel	(8)	1764	Josette Magan	1795, Québec.
	Marie	Quéret Ruel	(8)	1765	Joseph Bruneau	1788, S.-Charles, Belle.
	La Même				Joseph Téberge	1800, S.-Michel, Belle.
	Louise	Quéret Ruel	(8)	1768	Pierre Couture	1792, S.-Gervais, Belle.
(19)-	François	Quéret Ruel	(8)	1762	Thérèse Faucher	1784, Château Richer, Qué.

Marie Josette Couture Ruel (2) 1733 Jean Godbout 1753, S.-Laurent, I.O.
Fils de Pierre Godbout et de Catherine Labrec-
ue de S.-Pierre, Isle d'Orléans.

--- Enfants nés de ce mariage ---

M.Marthe	Ruel Godbout (2) 1756	Jacques Leroux	1773, S.-Laurent, I.O.
M.Josette	Ruel Godbout (2) 1754	Décédée en	1755.
M.Anne	Ruel Godbout (2) 1759	Sépulture en	1760.

Sépulture de Marie Josette Ruel, épouse de Jean Godbout, le 6 décembre 1759.

Gertrude Couture Ruel (2) 1732 Laurent Dumas 1751, S.-Laurent, Isle O.
Fils de François Dumas et de Marguerite Rouleau.

--- Enfants nés de ce mariage ---

Laurent	Ruel Dumas (2) 1752	Madeleine Roy	1781, S.-Valier, Bellechasse.
François	Ruel Dumas (2) 1754	Larochelle	1780, S.-Charles, Bellechasse.
Charles	Ruel Dumas (2) 1756	Religieux Recollet.	
Gertrude	Ruel Dumas (2) 1758		
Marguerite	Ruel Dumas (2) 1759	Jean Poliquin	1787, S.-Charles, Bellechasse.
M. Claire	Ruel Dumas (2) 1757	Jean Fournier	1775, S.-Charles, Bellechasse.

Sépulture de Gertrude Ruel, épouse de Laurent Dumas, en mars 1795, âgée de 64 ans.

Marie-Anne Couture Ruel (2) 1712 François Bussière 1745, S.-Laurent, Isle d'Orléans.

--- Enfants nés de ce mariage ---

François Ruel Bussière (2) 1746.
Thérèse Ruel Bussière (2) 1759.

Sépulture de Marie Anne Ruel, épouse de François Bussière, en 1750.

Françoise Couture Ruel (2) 1729 François Dumas 1747, S.-Laurent, I.O.
Fils de François Dumas, et Marguerite Rouleau.

--- Enfants nés de ce mariage ---

M.Françoise Ruel Dumas (2) 1748 Jean Arseneault 1764, S.-Laurent, I.O.
Charlotte Ruel Dumas (2) 1756 Louis Grenier 1775, S.-Laurent, I.O.
M.Josette Ruel Dumas (2) 1754 Célibataire
Pierre Ruel Dumas (2) 1749 Décédé âgé de 8 ans.
François Ruel Dumas (2) 1752 Thérèse Rousseau 1773, S.-Laurent, I.O.
Louis Ruel Dumas (2) 1754 Madeleine Rousseau 1783, S.Laurent, I.O.
Louis est jumeau de Josette Ruel Dumas.

Sépulture de Françoise Couture Ruel, épouse de François Dumas, le 17 décembre, 1756, à S.-Laurent, Isle d'Orléans.

Geneviève Couture Ruel (2) 1725 Joseph Jahan 1753, S.-Laurent, Isle d'Orléans.
Fils de Jacques Jahan dit Laviolette et de Anne Loriat.

--- Enfants nés de ce mariage ---

Joseph	Ruel Jahan	(2) 1756	Josette Gosselin	1785, S.-Laurent, I.O.
François	Ruel Jahan	(2) 1759	Marie J. Hébert	1787, S.-Pierre, I.O.

Sépulture de Geneviève Ruel, épouse de Joseph Jahan dit Laviolette, en 1760, âgée de 34 ans à Saint-Laurent, Isle d'Orléans.

---

(9) Joseph Magloire Prou Ruel (3) 1732 Madeleine Boulet 1757, S.-Thomas, Montmagny.
Résidence à Saint-Thomas de Montmagny, Que.

---- Enfants nés de ce mariage ---

	Madeleine	Boulet Ruel (9) 1758	Antoine Jacques	1775, S.-Cuthbert.
(20)	Jos.Magloire	Boulet Ruel (9) 1760	Ursule Lévasseur	1785, S.-Cuthbert.
	M.Charlotte	Boulet Ruel (9) 1763	Joseph Commartin	1781, S.-Thomas, Montmagny.
(20A)	Charles	Boulet Ruel (9) 1766	Geneviève Collin	1791,

Sépulture de Charles Ruel, époux de Geneviève Collin, le 15 novembre, 1793.

Madeleine Prou Ruel (3) 1729 François Boulet 1757, S.-Thomas, Montmagny.
La Même ------ François Morin 1763, S.-Thomas, Montmagny.

--- Enfants de ces deux mariages ---

M.Madeleine Ruel Boulet (3) 1758
François Ruel Boulet (3) 1760 Décédé 1761.
Louis Ruel Morin (3) 1765

Sépulture de M.Madeleine Ruel, épouse de François Morin, en 1767.

Geneviève Prou Ruel (3) 1735 Paul Boulet 1762, S.-Thomas, Montmagny.
Fils de Paul Boulet et de Claire Mainville.

--- Enfants nés de ce mariage ---

M.Geneviève Ruel Boulet (3) 1763 Joseph Fournier 1782, S.-Thomas, Montmagny.
Ursule Ruel Boulet (3) 1764 Simon Talbot 1782, S.-Thomas, Montmagny.
Euphrosine Ruel Boulet (3) 1766 Louis Talbot 1786, S.-Thomas, Montmagny.
Etienne Ruel Boulet (3) 1797 Thérèse Boissonnault 1797, S.-Thomas, Mont.

Marie-Marthe Prou Ruel (3) 1739 François Thibault 1764, S.-Thomas, Montmagny.

--- Enfants nés de ce mariage ---

Scholastique Ruel Thibault (3) 1768 Guillaume Couture 1794, S.-Pierre du Sud.
Marie-Marthe Ruel Thibault (3) 1766 Ambroise Lacasse 1794, S.-Charles, Belle.
M.Josette Ruel Thibault (3) 1772 François Quemeneur dit Laflamme.

Marie Louise Prou Ruel (3) 1735 Joachim Caron 1753, Cap S.-Ignace.
La Même ------ Jacques Bélanger 1756, L'Islet

--- --

--- Enfants des deux mariages. ---

M.Lse.Thècle Ruel Caron (3) 1754
Louis Ruel Bélanger (3) 1757
Joseph Ruel Bélanger (3) 1758
Michel Ruel Bélanger (3) 1760
Elisabeth Ruel Bélanger (3) 1764

Marie Victoire Ruel (3) 1724 Charles Gendreau 1748, S.-Thomas de Mont.

--- ---

--- Enfants nés de ce mariage ---

Charles Ruel Gendreau (3) 1750
Marie-Victoire Ruel Gendreau (3) 1752 Louis Talon 1768, S.-Thomas.
Marie-Mad. Ruel Gendreau (3) 1753
Jos. Ignace Ruel Gendreau (3) 1755
M. Angélique Ruel Gendreau (3) 1757

Sépulture de Marie Prou Ruel, épouse de Charles Gendreau, en 1757.

Marie-Marthe Fournier Ruel (4) 1724 Jean Coté 1747, S.-Laurent, Isle d'Or.
Fils de Pierre Coté et de Dosithée Marseau.

--- Enfants nés de ce mariage ---

Jean-Baptiste	Ruel	Coté	(4) 1750	Thérèse Beaucher	1774, S.-Laurent, I.O.
Marie-Marthe	Ruel	Coté	(4) 1748	Joseph Bergeron	1766, S.-Laurent, I.O.
M.Angélique	Ruel	Coté	(4) 1755		
M.Geneviève	Ruel	Coté	(4) 1752	Sépulture en	1758
Marie-Rose	Ruel	Coté	(4) 1751		
M.Josette	Ruel	Coté	(4) 1751	Jumelle de M.Rose.	
Louise	Ruel	Coté	(4) 1762		
Brigitte	Ruel	Coté	(4) 1757		
Joseph	Ruel	Coté	(4) 1766		

Geneviève Fournier Ruel (4) 1726 François Noël 1750, S.-Laurent, Isle d'Orléans.
La Même ------ Louis Rouleau 1756, S.-Laurent, Isle d'Orléans.
Fils de Gabriel Rouleau et de Geneviève Petit-clerc.

--- Enfants nés du second mariage ---

Louis	Ruel	Rouleau	(4) 1758	Marie Chabot	1798, S.-Laurent, Isle d'Orléans.
Geneviève	Ruel	Rouleau	(4) 1762	Ignace Ruel	1788, S.-Laurent, Isle d'Orléans
Jean	Ruel	Rouleua	(4) 1762	Jumeau de Geneviève.	
Judith	Ruel	Rouleau	(4) 1770	Alexis Couture	1800, S.-Laurent, Isle d'Orléans.
La Même				Jean Métayer	1804, S.-Laurent, Isle d'Orléans.
Pierre	Ruel	Rouleau	(4) 1772	Madeleine Hamel	1804.

Marie-Anne Fournier Ruel (4) 1733 Jean Huot 1766, S.-Laurent, Isle d'Orléans.

--- Enfants nés de ce mariage ---

Jean	Ruel Huot	(4)	1767		
Marie-A.	Ruel Huot	(4)	1769		
Louis	Ruel Huot	(4)	1773	Elisabeth Gosselin	1798, S.-Laurent, I.O.
Pierre	Ruel Huot	(4)	1777	Marguerite Couture	1800, S.-Laurent, I.O.

Marie-Agathe Roy Ruel (5) 1735 Jean Thibault 1750, S.-Laurent, Isle d'Orléans.
Fils de Jean Thibault et de Anne Paquet.
Résidence à S.-Laurent, Isle d'Orléans.

--- Enfants de ce mariage ---

Marie-Agathe	Ruel Thibault	(5)	1762	Antoine Audet	1789, S.-Gervais, Bellechasse.
M.Cécile	Ruel Thibault	(5)	1765	Jean-Bte Bilodeau	1797, S.-Gervais, Bellechasse.
M.Angélique	Ruel Thibault	(5)	1766	Charles Plante	1800 S.-Gervais, = =
Jean	Ruel Thibault	(5)	1761	Marie Roy	1791, S.-Gervais, - -
Joseph	Ruel Thibault	(5)	1764		
Ignace	Ruel Thibault	(5)	1767		

Sépulture de Marie Agathe Roy Ruel, épouse de Jean Thibault, à S.-Gervais, âgée de 61 ans.

Françoise Roy Ruel (5) 1744 Jean Cazeau 1774, S.-Laurent, I.O.
Fils de Jean Cazeau et de Madelaine Voyer
et père de Mgr. Félix Cazeau.

--- Enfants nés de ce mariage ---

Jean Ruel Cazeau (5) 1776 Décédé âgé de deux mois.
Françoise Ruel Cazeau (5) 1785 Gabriel Gaboury 1803, Château-Richer.

Sépulture de Françoise Ruel, épouse de Jean Cazeau, en 1789,
Second mariage de Jean Cazeau en 1793, à Geneviève Chabot,
mère de Mgr. Félix Cazeau.

Elisabeth Roy Ruel (5) 1737 Guillaume Cinqmars 1765, S.-Laurent, Isle d'Orléans.
Fils de Pierre Cinqmars dit Goblin, et de Geneviève
Bélanger.

--- Enfants nés de ce mariage ---

Guillaume Ruel Cinqmars (5) 1767 Marie-Anne Godbout 1796, S.-Laurent, I.O.
Pierre Ruel Cinqmars (5) 1766 Marie Audet 1796, S.-Laurent, I.O.
François Ruel Cinqmars (5) 1768 Marie-Anne Langlois 1803, S.-Laurent, I.O.
Elisabeth Ruel Cinqmars (5) 1769
Louis Ruel Cinqmars (5) 1771

Elisabeth Ruel, épouse de Guillaume Cinqmars, est l'aïeule
de l'Abbé Cinqmars, Curé des Grondines, P.Q.

(A) Jean Roy Ruel (5) 1729 Catherine Bois, 1769, Chateau-Richer, Québec.

--- Enfants nés de ce mariage ---

Geneviève Bois Ruel (A) 1779
Elisabeth Bois Ruel (A) 1780
Jean-Bte Bois Ruel (A) 1781

(10)- Ignace Roy Ruel (5) 1723 Elisabeth Paquet 1750, S.-Laurent, Isle d'Orléans.
Fille de Antoine Paquet dit Lavallée et de Geneviève Paulet.
Résidence à Saint-Charles de Bellechasse.

--- Enfants nés de ce mariage ---

- Ignace Paquet Ruel (10) 1753 Décédé en 1755
(21)- Jean-Bte Paquet Ruel (10) 1754 Marie-Anne Asselin 1787, S.-Valier, Bellechasse.
(22)- Ignace Paquet Ruel (10) 1755 Marie-Anne Bernier 1781, S.-Charles, Bellechasse.
Philomène Paquet Ruel (10) 1758 Joseph Talbot 1784, Bennington, Vermont.

Sépulture de Elisabeth Paquet, épouse de Ignace Ruel, en 1799, à Bennington, Vermont, âgée de 80 ans.
Sépulture de Ignace Ruel, veuf de Elisabeth Paquet, à S.-Charles de Bellechasse, P.Q. en 1805, âgé de 82 ans.

(11)- Jean-Baptiste Roy Ruel (5) 1725 Angélique Labrecque 1753, S.-Laurent, I.O.
Fille de Joseph Labrecque et de Geneviève Paulet.
Résidence à S.-Laurent, Isle d'Orléans.

--- ---

--- Enfants nés de ce mariage ---

	Angélique	Labrecque Ruel (11)	1754	Guillaume Bourget	1784, S.-Laurent, I.O.
	Jean-Bte	Labrecque Ruel (11)	1755	Décédé en 1757 âgé de deux ans.	
	Gertrude	Labrecque Ruel (11)	1758		
	Antoine	Labrecque Ruel (11)	1759	Décédé 1759	
(23)-	Laurent	Labrecque Ruel (11)	1760	M.Thérèse Fournier	1784, S.-Laurent, I.O.
	M.Louise	Labrecque Ruel (11)	1763		
	Charlotte	Labrecque Ruel (11)	1764		

Sépulture de Jean-Baptiste Ruel, époux de Angélique Labrecque, le 16 avril, 1808, âgé de 83 ans.
Sépulture de Angélique Labrecque, veuve de Jean-Baptiste Ruel, le 17 novembre, 1808, âgée de 82 ans. Inhumés tous deux à Saint-Laurent, Isle d'Orléans.

(12)- François Roy Ruel (5) 1739 Marie Godbout 1765, S.-Laurent, I.O.
Fille de Jean Godbout et de Marie Pouliot.
Résidence à Saint-Charles de Bellechasse, P.Q.

--- Enfants nés de ce mariage ---

-	Marie-Louise	Godbout Ruel	(12)	1767	Joseph Gosselin	1787, S.-Charles
(24)-	Joseph	Godbout Ruel	(12)	1767	Catherine Lepage	1796, S.-Valier, Belle.
(25)-	François	Godbout Ruel	(12)	1769	Madeleine Picard	1796, S.-Pierre, du Sud.
	Laurent	Godbout Ruel	(12)	1770	Décédé 1775.	
	Jean-Bte	Godbout Ruel	(12)	1772	Décédé célibataire	1804
-	Elisabeth	Godbout Ruel	(12)	1774	Joseph Couture	1792, S.-Charles.
(26)-	Charles-Pierre	Godbout Ruel	(12)	1777	8 décembre, Parrain, l'Abbé Charles Duchéneau, Prêtre. Marié à Louise Bernier, 1801, S.-Charles.	
-	Marie-Anne	Godbout Ruel	(12)	1783	André Lamontagne	1804, S.-Charles.
(27)-	Ignace	Godbout Ruel	(12)	1799	Angélique Nadeau	1801, Berthier-en-Bas, (Montmagny)

Sépulture de Marie Godbout, épouse de François Ruel, le 2f août, 1786, âgée de 45 ans, à S.-Charles de Bellechasse.

Sépulture de François Ruel, veuf de Marie Godbout, et époux en seconde noces de Angélique Paquet, à S.Charles, Bellechasse le 27 mars, 1821, âgé de 82 ans.

Marie Anne Dandurand Ruel (6) 1737 Louis Langelier 1759, Cap S.-Ignace.

--- Enfants nés de ce mariage ---

Marie Louise Ruel Langelier (6) 1761
Théotiste Ruel Langelier (6) 1763
Charles Ruel Langelier (6) 1765

N.B. Les filles du Premier Ancêtre, ne portant que le numéro de leur père, CLEMENT RUEL, toute leur descendance ne portera que le numéro (1). Ainsi les enfants de Angélique Leclerc Ruel, épouse de Joseph Fournier, ne porteront que le numéro (1), de même que ses petits enfants, qui deviennent les (Arrières-Petis-Enfants) de CLEMENT RUEL, et MARGUERITE LECLERC.

(1) Clément Ruel 1654 Marguerite Leclerc 1677, S.-Laurent, I.O.
Angélique Leclerc Ruel (1) 1704 Joseph Fournier 1732, S.-Laurent, I.O.
Geneviève Ruel Fournier (1) 1734 Jean-Bte Malbeuf 1758, S.-Pierre, I.O.

--- Enfants nés de ce mariage ---

Jean-Bte Ruel Fournier Malbeuf (1) 1759
Rosalie Ruel Fournier Malbeuf (1) 1761

Monique Ruel Dufresne (1) 1725 Louis Prou 1753, S.-Laurent, Isle d'Orléans.

--- Enfants nés de ce mariage ---

Louis	Ruel Dufresne Prou (1)	1754
Thomas	Ruel Dufresne Prou (1)	1755
Guillaume	Ruel Dufresne Prou (1)	1757
Monique	Ruel Dufresne Prou (1)	1758

Sépulture de Monique Ruel Dufresne, épouse de Louis Prou en 1759, âgée de 34 ans.

Françoise Ruel Dufresne (1) 1710 François Boulet 1750, S.-Thomas, Montmagny.

--- Enfants nés de ce mariage ---

Jacques	Ruel Dufresne Boulet (1)	1751		
Prisque	Ruel Dufresne Boulet (1)	1752		
Monique	Ruel Dufresne Boulet (1)	1754	Louis Prou	1773, S.-Thomas
Guillaume	Ruel Dufresne Boulet (1)	1756	Marie Anne Prou	1781, S.-Thomas.

Clément Ruel Et Marguerite Leclerc. Leursarrières petits enfants.
Geneviève Leclerc Ruel (1) 1684 Guillaume Dufresne 1702, S.-Laurent, I.O.
Geneviève Ruel Dufresne (1) 1708 Armand Gaumont 1736, S.-Laurent, I.O.

--- Enfants nés de ce mariage ---

Marie	Ruel Dufresne Gaumont	(1)	1731	Augustin Robin	1758, S.-Thomas, Montmagny.
Guillaume	Ruel Dufresne Gaumont	(1)	1733	Claire Boulet	1767, S.-Thomas, Montmagny.
Armand	Ruel Dufresne Gaumont	(1)	1735	Joseph Boulet	1762, S.-Thomas, Montmagny.
Thérèse	Ruel Dufresne Gaumont	(1)	1732	Sépulture en	1740,
Louise	Ruel Dufresne Gaumont	(1)	1734	Décédée en	1734
Germain	Ruel Dufresne Gaumont	(1)	1739	Thérèse Prou	1761, S.-Thomas, Montmagny.
Joseph	Ruel Dufresne Gaumont	(1)	1737		

Sépulture de Geneviève Ruel Dufresne, épouse de Armand Gaumont, en 1739, âgée de 31 ans.

Marie Ruel Dufresne (1) 1706 Louis Prou 1739, S.-Thomas, Montmagny.

--- Enfants nés de ce mariage ---

Josette	Ruel Dufresne Prou	(1)	1732	Clément Hins	1760, S.-Thomas, Montmagny.
Jean-Bte	Ruel Dufresne Prou	(1)	1736	Ursule Bureau	1763, Berthier.
Louis	Ruel Dufresne Prou	(1)	1735	Décédé âgé de 18 ans, en	1753.
Geneviève	Ruel Dufresne Prou	(1)	1735	Jos.Chrysostome Fortin	1753, S.-Thomas.
	La Même ---			Augustin Gagné	1757, Cap S.-Ignace.

(Geneviève jumelle de Louis)

Thérèse Ruel Dufresne (1) 1712 Joseph Morin 1732, S.-Laurent, Isle d'Orléans.
La Même --- Charles Mathieu 1735, S.-Laurent, Isle d'Orléans.

--- Enfants nés de ce mariage ---

Cécile	Ruel Dufresne Morin (1) 1732				
Prisque	Ruel Dufresne Mathieu (1) 1736		Marguerite Blanchet	1754,	S.-Pierre-du-Sud.
Le Même	-----		Marguerite Gauvin	1757,	S.-Pierre-du-Sud.
Thérèse	Ruel Dufresne Mathieu (1) 1740		J.Basile Ducheneau	1761,	S.-Pierre-du-Sud.
Geneviève	Ruel Dufresne Mathieu (1) 1742		Louis Picard	1763,	S.-Pierre-du-Sud.
Augustin	Ruel Dufresne Mathieu (1) 1738		Ursule Fournier	1764,	S.-Pierre-du-Sud.
Monique	Ruel Dufresne Mathieu (1) 1743		Joseph Coté	1770,	S.-Pierre-du-Sud.
Charles	Ruel Dufresne Mathieu (1) 1744		Charlotte Létourneau	1773,	S.-Pierre-du-Sud.
Françoise	Ruel Dufresne Mathieu (1) 1749		Charles Morin	1779,	S.-Pierre-du-Sud.
René	Ruel Dufresne Mathieu (1) 1751		Barbe Solieu	1778,	S.-Valier,Bellechasse.

Joseph Ruel Dufresne (1) 1722 Marie Leclerc 1753, Saint-Laurent, Isle d'Orléans.
Fille de Jean Leclerc et de Madeleine Gosselin.

--- Enfants nés de ce mariage ---

M.Josette	Ruel Leclerc Dufresne (1) 1755		Louis Coulombe	1781,	S.-Laurent I.O.
Joseph	Ruel Leclerc Dufresne (1) 1756				
Guillaume	Ruel Leclerc Dufresne (1) 1758		Josette Létourneau	1791,	S.-Laurent I.O.
Geneviève	Ruel Leclerc Dufresne (1) 1758		Laurent Labrecque	1785,	S.-Laurent I.O.
Louis	Ruel Leclerc Dufresne (1) 1763		Louise Parent	1786,	S.-Laurent I.O.
Marie	Ruel Leclerc Dufresne (1) 1768		Prisque Audibert	1792,	S.-Laurent I.O.
Françoise	Ruel Leclerc Dufresne (1) 1770		Michel Drouin	1798,	S.-Laurent I.O.
Victoire	Ruel Leclerc Dufresne (1) 1772		Joseph Drouin	1798,	S.-Laurent I.O.
Thérèse	Ruel Leclerc Dufresne (1) 1776		Etienne Faucher	1810,	S.-Laurent I.O.

Petits enfants de Madeleine Leclerc Ruel, fille de Clément Ruel., numéro (1).

Madeleine Leclerc Ruel (1) 1688 Jean Baptiste Fortier 1708, S.-Laurent, Isle d'Orléans.
Clément Ruel Fortier (1) 1709 Geneviève Beaucher 1732, S.-Laurent, Isle d'Orléans.
Le Même Françoise Labrecque 1735, S.-Laurent, Isle d'Orléans.

--- Enfants du second mariage ---

Marie-Anne Ruel Labrecque Fortier (1) 1736 Marie Jean Boulet 1756, S.-Frs.-Riv.-Du-Sud.
Josette Ruel Labrecque Fortier (1) 1737 Louis Boutin 1751, S.-Frs.-Riv.-Du-Sud.
Joseph Ruel Labrecque Fortier (1) 1740 Marie-Anne Marseaul776, S.-Frs.-Riv.-Du-Sud.
Thérèse Ruel Labrecque Fortier (1) 1743 Joseph Buteau 1771, S.-Frs.-Riv.-Du-Sud.
Thècle Ruel Labrecque Fortier (1) 1745 Pascal Mercier 1776, S.-Frs.-Riv.-Du-Sud.
Louise Ruel Labrecque Fortier (1) 1747
Françoise Ruel Labrecque Fortier (1) 1738 Sépulture 1739
Angélique Ruel Labrecque Fortier (1) 1744 Louis Paré 1775, S.-Frs.-Riv.-Du-Sud.

François Ruel Fortier (1) 1716 Clotilde Talbot 1745, S.-Frs.-Riv.-Du-Sud.

--- Enfants nés de ce mariage ---

Pierre Ruel Talbot Fortier (1) 1749 Euphrosine Boisvin 1790, S.-Frs.-Riv.-du-Sud.
Jacques Ruel Talbot Fortier (1) 1757 Agathe Quemeneur 1787, S.-Frs.-Riv.-du-Sud.
Joseph Ruel Talbot Fortier (1) 1751 Marie Gagné 1775, S.-Frs.-Riv.-du-Sud.
Clotilde Ruel Talbot Fortier (1) 1755 Décédée 1758
François Ruel Talbot Fortier (1) 1759 Anne Gagné 1775, S.-Frs.-Riv.-du-Sud.
Jean-Bte Ruel Talbot Fortier (1) 1757 Hélène Leclerc 1782, S.-Frs.-Riv.-du-Sud.
Marguerite Ruel Talbot Fortier (1) 1760 Valier Lepage 1790, S.-Frs.-Riv.-du-Sud.

Basile Ruel Fortier (1) 1726 Madeleine Delage 1751, S.-Jean, Isle d'Orléans.

--- Enfants nés de ce mariage ---

Marie-Louise	Ruel Delage Fortier (1)	1752	Sépulture en	1756	
Basile	Ruel Delage Fortier (1)	1753	Sépulture en	1753	
François B.	Ruel Delage Fortier (1)	1754	Madeleine Picard	1788, S.-Frs.-Riv.-du-Sud.	
Félix	Ruel Delage Fortier (1)	1755	Catherine Letourneau	1789, S.-Henri, Lévis	
Madeleine	Ruel Delage Fortier (1)	1756	Sépulture en	1757	
Joseph	Ruel Delage Fortier (1)	1758	Pélagie Cloutier	1785, S.-Henri, Lévis	
Madeleine	Ruel Delage Fortier (1)	1760	Jean-Bte Roy	S.-Frs.-Riv.-du-Sud.	

Jean-Baptiste Ruel Fortier (1) 1711 Thècle Plante 1751, S.-Jean, Isle d'Orléans.

--- Enfants nés de ce mariage ---

Jean-Baptiste	Ruel Plante Fortier (1)	1740	Elisabeth Blouin	1775, S.-Jean, Isle O.	
François	Ruel Plante Fortier (1)	1742	Catherine Patrie	1773, S.-Jean, Isle O.	
Joseph	Ruel Plante Fortier (1)	1744	Elisabeth Thiviergel	1776, S.-Jean, Isle O.	
Madeleine	Ruel Plante Fortier (1)	1746	Ignace Gravel	1769, S.-Jean, Isle O.	
Thècle	Ruel Plante Fortier (1)	1748	Louis Audet	1773, S.-Jean, Isle O.	
Pierre	Ruel Plante Fortier (1)	1750	Sépulture en	1760	
Josette	Ruel Plante Fortier (1)	1750	Sépulture	1757, (jumelle de Pierre)	
Louis	Ruel Plante Fortier (1)	1754	Françoise Thiviergel	1776, S.-Jean, Isle O.	

Madeleine Ruel Fortier (1) 1714 Augustin Blais 1734 S.-Laurent, Isle d'Orléans
Fils de Pierre Blais et de Françoise Beaudoin.

--- Enfants nés de ce mariage ---

Josette	Ruel Fortier Blais (1)	1735	Pierre Aubé	1758,	Berthier
La Même	----		Louis Lemieux	1789,	S.-Valier
Elisabeth	Ruel Fortier Blais (1)	1737	Jean-Bte Mercier	1757,	Berthier
Joseph	Ruel Fortier Blais (1)	1740	Elisabeth Michon	1773,	S.-Thomas.
Jean-Bte	Ruel Fortier Blais (1)	1738	Josette Rémillard	1762,	Berthier.
Marguerite	Ruel Fortier Blais (1)	1744	Ambroise Gagné	1765,	S.-Thomas.
André	Ruel Fortier Blais (1)	1746	Marie Lecours	1772,	S.-Charles
Madeleine	Ruel Fortier Blais (1)	1747	Pierre Corriveau	1766,	Berthier
Augustin	Ruel Fortier Blais (1)	1749	Marie-Anne Mercier	1773,	S.-Frs.-Riv.-du-Sud.
Angélique	Ruel Fortier Blais (1)	1752	Michel Gagné	1771,	Berthier
François	Ruel Fortier Blais (1)	1754	Marie Bonne Gagné	1777,	S.-Pierre-du-Sud.
Pierre	Ruel Fortier Blais (1)	1741	Rosalie Fournier	1765,	S.-Thomas.

CINQUIEME GENERATION DE LA FAMILLE RUEL AU CANADA

Lignée de Pierre Leclerc Ruel Numéro (2)

(13)- Joseph Gosselin Ruel (7) 1755 Marie Coulombe 1780, S.-Laurent, Isle d'Orléans. Fille de Louis Coulombe et de Marie Audet dite Lapointe. Résidence à S.-Joseph de Lévis, Québec.

--- Enfants nés de ce mariage ---

(28)= Joseph Coulombe Ruel (13) 1781 Thérèse Bourget 1805, Lauzon, P.Q.
(29)= Louis Coulombe Ruel (13) 1783 Angélique Lefebvre 1820, Lévis
(30)- Frs.Pierre Coulombe Ruel (13) 1796 Rose Lemieux 1824, Lévis

(14)- Nicolas Gosselin Ruel (7) 1756 Marguerite Bourget 1790, Lauzon

--- Enfants nés de ce mariage ---

Angélique Bourget Ruel (14) 1796
Ignace Bourget Ruel (14) 1791
Antoine Bourget Ruel (14) 1799
Nicolas Bourget Ruel (14) 1794

Geneviève Gosselin Ruel (7) 1749 Antoine Chabot 1770, S.-Pierre, Isle d'Orléans Fils de Antoine Chabot et de Marie Madeleine Leclerc.

Enfant né de ce mariage: Antoine Gosselin Ruel Chabot (7) 1775.

(A) Jean-Baptiste Gosselin Ruel (7) 1753 Charlotte Dubois 1798, Lévis.

--- Enfants nés de ce mariage ---

François	Dubois Ruel (A)	1800
Augustin	Dubois Ruel (A)	1802
Charlotte	Dubois Ruel (A)	1804
Angélique	Dubois Ruel (A)	1807
Marie-Louise	Dubois Ruel (A)	1808
Antoine	Dubois Ruel (A)	1812
Thomas	Dubois Ruel (A)	1813
Pierre	Dubois Ruel (A)	1816

Marie-Josette Gosselin Ruel (7) 1747 Augustin Beaucher 1787, S.-Laurent, I.O.

--- Enfants né de ce mariage ---

Ignace Ruel Beaucher (7) 1788 Reine Pichet 1812, S.-Pierre, I.O.

Sépulture de M.Josette Gosselin Ruel, épouse de Augustin Beaucher dit Morency, en 1792.

Marie-Anne Gosselin Ruel (7) 1748 François Bourget 1781, S.-Laurent, Isle d'Orléans.
Fils de François Bourget et de Odile Lauzon.

Sépulture de Marie-Anne Ruel, épouse de François Bourget en 1806.

---

(15) Ignace Gosselin Ruel (7) 1762 Geneviève Rouleau 1788, S.-Laurent, I.O.
Fille de Louis Rouleau et de Geneviève Ruel.
Louis Rouleau, Capitaine de Milice.

--- Enfants nés de ce mariage ---

Geneviève Rouleau Ruel (15) 1796 Prisque Plante 1816, S.-Laurent, I.O.
Judith Rouleau Ruel (15) 1797 Charles Lemelin 1816, S.-Laurent, I.O.
Augustin Rouleau Ruel (15) 1800 Décédé en 1801
Pierre Rouleau Ruel (15) 1805 Décédé âgé de trois ans.

Sépulture de Geneviève Rouleau, épouse de Ignace Ruel, en 1817, âgée de 55 ans, à Saint-Laurent, Isle d'Orléans.

---

(16) Jean-Baptiste Lacroix Ruel (8) 1754 Apolline Morissette 1781, S.-Charles, Belle.
Résidence à Lévis.

--- Enfants nés de ce mariage ---

(31)	Jean-Bte	Morissette Ruel (16)	1788	Marie Brousseau	1815, S.-Henri, Lévis
	Louis	Morissette Ruel (16)	1783		
	Nicolas	Morissette Ruel (16)	1786		
(32)	François	Morissette Ruel (16)	1788	Reine Beaudoin	1813, S.-Henri, Lévis
	Frse. Marie	Morissette Ruel (16)	1791	Jean-Bte Gagnon	1811, S.-Henri, Lévis
(33)	Germain	Morissette Ruel (16)	1792	Sophie Fournier	1825, S.-Gervais, Belle.
	Marguerite	Morissette Ruel (16)	1794		
	Joseph	Morissette Ruel (16)	1795		
	Edouard	Morissette Ruel (16)	1800		
	Barnabé	Morissette Ruel (16)	1797		

Le 23 décembre 1839; sépulture de Jean-Baptiste Ruel, époux de Apolline Morissette, âgé de 85 ans, à S.-Gervais, Belle.

(18) Louis Quéret Ruel (8) 1765 Josette Magnan 1795, Notre-Dame de Québec
Fille adoptive. Témoins pour le mariage de Louis Ruel, Capitaine de Long Cours, Jacques Todd et Simon Fraser, Seigneurs, et pour Josette Magnan, John Moore et Mathew Bell. Résidence à S.-Gervais, Bellechasse.

--- Enfants nés de ce mariage ---

	Adélaide	Magnan Ruel	(18)	1800	Célibataire	
	Charlotte	Magnan Ruel	(18)	1801	Joseph Marseau	1823, Berthier
	Euphémie	Magnan Ruel	(18)	1796	Joseph Roy	1827, S.-Gervais
(34)	Louis	Magnan Ruel	(18)	1798	Marie-Anne Fraser	1828, S.-Gervais
	Henriette	Magnan Ruel	(18)	1802	Octave Cyr Fortier	1833, Berthier
	Louise	Magnan Ruel	(18)	1804	François Têtu	1833, Berthier
	Jacques	Magnan Ruel	(18)	1806		
	Simon	Magnan Ruel	(18)	1806	Jumeau de Jacques.	

Marie Louise Quéret Ruel (8) 1768 Pierre Couture 1792, S.-Gervais.

--- Enfants nés de ce mariage ---

Marie-Louise	Ruel Couture	(8)	1796	Pierre Aubé	1819, S.-Gervais
Pierre	Ruel Couture	(8)	1794	Louise Aubé	1818, S.-Gervais.

Marie Quéret Ruel (8) 1764 Joseph Bruneau 1788, S.-Charles
La Même Joseph Thivierge 1810, S.-Michel, Bellechasse.
Alliance

Enfant du premier mariage: Joseph Ruel Bruneau (8) 1793 Josette Gosselin 1824, S.G.

M.Madeleine Quéret Ruel (8) 1759 Jean-Baptiste Forgues 1780, S.-Laurent, Isle d'Orléans.
Fils de Pierre Forgues et de Marie Bolduc.

--- Enfants nés de ce mariage ---

Françoise	Ruel Forgues (8) 1790	Joseph Thérrien	1812, S.-Gervais, Bellechasse.
André	Ruel Forgues (8) 1782	M.Josette Bussière	1897, S.-Henri, Lévis
Euphrosine	Ruel Forgues (8) 1793,	François Therrien	1829, S.-Gervais
Angèle	Ruel Forgues (8) 1796	Pierre Patoine	1830, S.-Gervais

Sépulture de Marie Madeleine Ruel, épouse de Jean-Baptiste Forgues, en 1808, âgée de 49 ans.

François Quéret Ruel (8) 1762 Thérèse Faucher 1784, Château Richer, Québec.
Fille de Jacques Faucher et de Thérèse Manse.

Geneviève Couture Ruel (2) 1726 Joseph Jahan 1753, S.-Laurent I.O.
Joseph Ruel Jahan (2) 1756 Josette Gosselin 1785, S.-Laurent, I.O.
Fille de Ignace Gosselin et Josette Canac.

Alliance

Enfant née de ce mariage: Josette Ruel Gosselin Jahan (2) 1786 François Guilmet 1806, S.-Charles, Bellechasse.

Gertrude Couture Ruel (2) et Laurent Dumas
Laurent Ruel Dumas (2) 1752 Madeleine Roy 1781, S.-Valier, Bellechasse.
Un enfant adoptif qui porta le nom de Ruel Dumas: Charles Ruel Dumas, marié à Josette Nadeau en 1809, S.-Charles, Belle.

François Ruel Dumas (2) 1753 Marie Larochelle 1780, S.-Charles, Bellechasse.

--- Enfants nés de ce mariage ---

Marie-A.	Ruel Larochelle Dumas (2)	1782	Jean-Bte Boucher	1805,	S.-Henri de Lévis.
François	Ruel Larochelle Dumas (2)	1783	Marie Bernier	1813,	S.-Henri de Lévis.
Jean-Bte	Ruel Larochelle Dumas (2)	1781	Françoise Chouinard	1807,	S.-Henri de Lévis.

Marguerite Ruel Dumas (2) 1759 Jean Poliquin 1787, S.-Charles.

Alliance

Enfant née de ce mariage: Marie Ruel Dumas Poliquin (2) 1789 Jean-Bte Beaudoin 1812, S.-(Henri, Lévis.)

Claire Ruel Dumas (2) 1775 Jean Fournier 1795, S.-Charles.

--- Enfants nés de ce mariage ---

Charlotte	Ruel Dumas Fournier (2)	1800	Bernard Bernier	1824,	S.-Gervais.
Restitut	Ruel Dumas Fournier (2)	1803	Ignace Ruel	1828,	S.-Gervais.
Jean	Ruel Dumas Fournier (2)	1797	Marguerite Denis	1823,	S.-Gervais-Bellechasse.

Louis Ruel Dumas (2) 1754 Madeleine Rousseau 1782, S.-Laurent, Isle d'Orléans.

--- Enfants nés de ce mariage ---

Madeleine	Ruel Rousseau Dumas	(2)	1788	Pierre Pichette	1810,	S.-Henri, Lévis.
Félécité	Ruel Rousseau Dumas	(2)	1792	Jean-Bte. Demers	1815,	S.-Henri, Lévis.
Alexis	Ruel Rousseau Dumas	(2)	1794	Suzanne Gosselin	1817,	S.-Henri, Lévis.

François Ruel Dumas (2) 1752 Thérèse Rousseau 1773, Saint-Laurent, Isle d'Orléans.

--- Enfants nés de ce mariage ---

Geneviève	Ruel Rousseau Dumas	(2)	1782	Joseph Brousseau	1804,	S.-Laurent, I.O.
Antoine	Ruel Rousseau Dumas	(2)	1776	Thérèse Bourget	1809,	Lévis.
François	Ruel Rousseau Dumas	(2)	1775	Marie Langlois	1808,	S.-Laurent, I.O.
Laurent	Ruel Rousseau Dumas	(2)	1784	Josette Roberge	1816,	S.-Pierre, I.O.

Marie-Marthe Ruel Godbout (2) 1756 Jacques Leroux 1773, S.-Laurent, I.O.

--- Enfants nés de ce mariage ---

M.Marthe	Ruel Godbout Leroux	(2)	1779	Jacques Buffard	1806,	S.-Laurent, I.O.
Françoise	Ruel Godbout Leroux	(2)	1792	Pierre Noël	1816,	S.-Laurent, I.O.
Pierre	Ruel Godbout Leroux	(2)	1788	Marie A. Giguère	1819,	S.-Laurent, I.O.
Jacques	Ruel Godbout Leroux	(2)	1777	Madeleine Hébert	1808,	L'Ange Gardien.
Prudent	Ruel Godbout Leroux	(2)	1793	Pélagie Baucher	1820,	S.-Henri, Lévis.

Geneviève Ruel Boulet (3) 1764 Jacques Fournier 1782, S.-Thomas, Montmagny.

--- Enfants nés de ce mariage ---

Marie-Louise	Ruel Boulet Fournier (3)	1785	Michel Blais	1806, S.-Thomas, Montmagny
Paul	Ruel Boulet Fournier (3)	1784	Jeanne Blais	1811, S.-Thomas, Montmagny
Etienne	Ruel Boulet Fournier (3)	1790	Marguerite Boulet	1817, S.-Thomas, Montmagny
Joseph	Ruel Boulet Fournier (3)	1793	Marguerite Morin	1821, S.-Pierre-du-Sud.

M. Ursule Ruel Boulet (3) 1763 Simon Talbot 1782, S.-Thomas, Montmagny.

--- Enfants nés de ce mariage ---

Geneviève	Ruel Boulet Talbot (3)	1786	Gabriel Nadeau	1806, S.-Gervais, Bellechasse.
Angèle	Ruel Boulet Talbot (3)	1784	Louis Beaudoin	1811, S.-Gervais, Bellechasse.
Michel	Ruel Boulet Talbot (3)	1795	Marguerite Lebrun	1824, S.-Gervais, Bellechasse.

M. Euphrosine Ruel Boulet (3) 1766 Louis Talbot 1786, S.-Thomas, Montmagny.

--- Enfants nés de ce mariage ---

Marguerite	Ruel Boulet Talbot (3)	1787	Antoine Bazin	1804, S.-Thomas, Montmagny.
Simon	Ruel Boulet Talbot (3)	1789	Marguerite Bolduc	1811, S.-Valier.
Louis	Ruel Boulet Talbot (3)	1788	M.Victoire Roy	1809, S.-Valier.

Madeleine Boulet Ruel (3)-(9) 1758 Antoine Jacques 1775, S.-Cuthbert.

--- Enfants nés de ce mariage ---

Antoine	Ruel Jacques (9)	1776
Joseph	Ruel Jacques (9)	1778
Louis	Ruel Jacques (9)	1779
Madeleine	Ruel Jacques (9)	1780
Reine	Ruel Jacques (9)	1783
Suzanne	Ruel Jacques (9)	1786
Victoire	Ruel Jacques (9)	1787
Claire	Ruel Jacques (9)	1789
Josette	Ruel Jacques (9)	1790
Michel	Ruel Jacques (9)	1792
Marie	Ruel Jacques (9)	1794

---

(20) Jos. Magloire Boulet Ruel (9) 1760 Ursule Levasseur 1785, S.-Thomas, Montmagny.

---- Enfants nés de ce mariage ---

M. Ursule	Levasseur Ruel (20)	1786
Geneviève	Levasseur Ruel (20)	1788
Joseph	Levasseur Ruel (20)	1791
Charles	Levasseur Ruel (20)	1793
Pélagie	Levasseur Ruel (20)	1795

Marie Victoire Ruel Gendreau (3) 1750 Louis Talon 1768, S.-Thomas.

--- Enfants nés de ce mariage ---

Angélique Ruel Gendreau Talon (3)
Louis Ruel Gendreau Talon (3) Françoise Quirouet 1807, Berthier.
Isaac Ruel Gendreau Talon (3)
Joseph Ruel Gendreau Talon (3)
Marie Ruel Gendreau Talon (3)

Scholastique Ruel Thibault (3) 1768 Guillaume Couture 1794, S.-Pierre-du-Sud.

--- Enfants nés de ce mariage ---

Scholastique Ruel Thibault Couture (3) 1796 Joseph Naud 1814, S.-Charles, Bellechasse.
Marguerite Ruel Thibault Couture (3) 1799 Pierre Chabot 1820, S.-Charles, Bellechasse.

Marie-Marthe Ruel Thibault (3) 1766 Ambroise Lacasse 1794, S.-Charles, Bellechasse.

--- Enfants nés de ce mariage ---

Cécile Ruel Thibault Lacasse (3) 1795 Rémi Gonthier 1818, S.-Charles, Bellechasse.
Marguerite Ruel Thibault Lacasse (3) 1798 André Couture 1820, S.-Charles, Bellechasse.

M.Josette Ruel Thibault (3) 1772 François Quemeneur dit Laflamme 1800, S.-Frs-du-S.
--- Enfants nés de ce mariage ---
Sophie Ruel Thibault Laflamme (3) 1803, Louis Martineau 1828, S.-Frs.-du-Sud.
François Ruel Thibault Laflamme (3) 1808, M. Soly Blais 1839, S.-Pierre du Sud.

Geneviève Ruel Rouleau (4) 1762 Ignace Ruel 1738, S.-Laurent, Isle d'Orléans.

--- Enfants nés de ce mariage ---

Geneviève Rouleau Ruel (4) 1796 Prisque Plante 1816, S.-Laurent, Isle d'Orléans.
Judith Rouleau Ruel (4) 1797 Charles Lemelin 1816, S.-Laurent, Isle d'Orléans.
Augustin Rouleau Ruel (4) 1800
Pierre Rouleau Ruel (4) 1805 Décédé âgé de 3 ans.

Pierre Rouleau Ruel (4) 1772 Madeleine Hamel 1802, S.-Laurent, Isle d'Orléans.

--- Enfants nés de ce mariage ---

Marguerite Ruel Hamel Rouleau (4) 1808 Magloire Cameron 1831, S.-Laurent, I.O.
Pierre Ruel Hamel Rouleau (4) 1810 Elisabeth Couture 1836, S.-Laurent, I.O.
Louis Ruel Hamel Rouleau (4) 1804 Geneviève Gagné 1831, S.-Henri, Lévis.
Clotilde Ruel Hamel Rouleau (4) 1814 Roch Nadeau 1846, S.-Laurent, I.O.
Moise Ruel Hamel Rouleau (4) 1816 Clarisse Lebrun 1846, S.-Laurent, I.O.

Judith Ruel Rouleau (4) 1770 Alexis Couture 1800, S.-Laurent, I.O.

--- Enfant née de ce mariage ---

Scholastique Ruel Rouleau Couture (4) 1802 Olivier Couture 1821, S.-Laurent, I.O.

Louis Ruel Huot (4) 1773 Elisabeth Gosselin 1798, S.-Laurent, Isle d'Orléans.

--- Enfants nés de ce mariage ---

Elisabeth Ruel Gosselin Huot (4) 1800 Antoine Coté S.-Laurent, Isle d'Orléans.
Marie Ruel Gosselin Huot (4) 1805 Jean Leclerc S.-Laurent, Isle d'Orléans.
Louis Ruel Gosselin Huot (4) 1810 Adélaide Leroux S.-Laurent, Isle d'Orléans.

Lignée de Geneviève Leclerc Ruel Fille du No. (1)

Jean-Bte Ruel Dufresne Prou (1) 1736 Ursule Buteau 1763 Berthier.

--- Enfants nés de ce mariage ---

M. Josette Ruel Buteau Prou (1) Michel Charron 1791, S.-Thomas, Montmagny.
Geneviève Ruel Buteau Prou (1) Louis Fournier 1797, S.-Thomas,
Marie-Reine RuelButeau Prou (1) Thomas Fournier1804, S.-Thomas;
Jean-Bte Ruel Buteau Prou (1) Scholastique Fournier 1799, S.-Thomas.

Germain Ruel Dufresne Gaumont(1) 1737 Thérèse Prou 1761, S.-Thomas.

--- Enfants nés de ce mariage ---

Marguerite Ruel Prou Gaumont (1) François Pelletier 1827, S.-Pierre-du-Sud.
Jean-Bte Ruel Prou Gaumont (1) Françoise Fournier 1791, S.-Pierre-du-Sud.

Prisque Ruel Dufresne Mathieu (1) 1736 Marguerite Blanchet 1754, S.-Pierre-du-Sud

--- Enfants nés de ce mariage ---

Marguerite	Ruel Blanchet	Mathieu (1)	1755	Joseph Blais	1774, S.-Pierre-du-Sud.
Marie	Ruel Blanchet			Pierre Bourassa	1796, S.-Pierre-du-Sud.

Augustin Ruel Dufresne Mathieu (1) 1738 Ursule Fournier 1764, S.-Pierre -du-Sud.

--- Enfants nés de ce mariage ---

Marie	Ruel Fournier	Mathieu (1)	1766	Joseph Couillard	1786, S.-Pierre-du-Sud.
Marguerite	Ruel Fournier	Mathieu (1)		Joseph Picard	1792, S.-Pierre-du-Sud.
Euphrosine	Ruel Fournier	Mathieu (1)		Joseph Martin	1794, S.-Pierre-du-Sud.
Michel	Ruel Fournier	Mathieu (1)		Marie Lamarre	1801, S.-Pierre-du-Sud.
Augustin	Ruel Fournier	Mathieu (1)		Geneviève Couillard	1789, S.-Pierre-du-Sud.
Charles	Ruel Fournier	Mathieu (1)		Angèle Levasseur	1797, S.-Pierre-du-Sud.

Monique Ruel Dufresne Mathieu (1) 1743 Joseph Coté 1770, S.-Pierre-du-Sud.

--- Enfants nés de ce mariage ---

MMonique	Ruel	Mathieu Coté (1)	1772	Augustin Prou	1798, S.-Pierre-du-Sud.
Thérèse	Ruel	Mathieu Coté (1)	1774	Jacques Campbell	1892, S.-Pierre-du-Sud.
Jean-Bte	Ruel	Mathieu Coté (1)	1790	Félicité Roy	1815, S.-Valier
François	Ruel	Mathieu Coté (1)	1775	Geneviève Lefebvre	1802, S.-Thomas.
Joseph	Ruel	Mathieu Coté (1)	1779	Louise Gagné	1801 S.-Thomas.
Isidore	Ruel	Mathieu Coté (1)	1784	Véronique Marcier	1811, S.-Thomas.
Etienne	Ruel	Mathieu Coté (1)	1787	Josette Coulombe	1812, S.-Thomas.

Charles Ruel Dufresne Mathieu (1) 1744 Charlotte Letourneau 1776, S.-Pierre-du-Sud.

--- Enfants nés de ce mariage ---

M. Angélique Ruel Létourneau Mathieu (1) 1780 Pierre Beaudoin 1797, S.-Pierre-du-Sud.
M. Angèle Ruel Létourneau Mathieu (1) 1783 Joseph Gagné 1812, S.-Pierre-du-Sud.
François Ruel Létourneau Mathieu (1) 1775 Geneviève Beaudoin1798, S.-Pierre-du-Sud.

Geneviève Ruel Dufresne Mathieu (1) 1742 Louis Picard 1763, S.-Pierre-du-Sud.

--- Enfants nés de ce mariage ---

Geneviève Ruel Mathieu Picard (1) 1766 Louis Toussaint 1790, S.-Pierre-du-Sud.
Barbe Ruel Mathieu Picard (1) 1770 Charles Guay 1794, S.-Pierre-du-Sud.
Josette Ruel Mathieu Picard (1) 1773 André Picard 1806, S.-Pierre-du-Sud.
MargueriteRuel Mathieu Picard (1) 1775 Etienne Roy 1809, S.-Gervais, Bellechasse.
Michel Ruel Mathieu Picard (1) 1782 Charlotte Blais 1810, S.-Pierre-du-Sud.
Jean-Bte Ruel Mathieu Picard (1) Marie Pruneau 1809, Berthier,
Joseph Ruel Mathieu Picard (1) 1778 Marguerite Dessaint 1708, S.-Thomas.

Françoise Ruel Dufresne Mathieu (1) 1749 Charles Morin 1779, S.-Pierre-du-Sud.

--- Enfants nés de ce mariage ---

M. Angélique Ruel Mathieu Morin (1) 1785 Clément Cazeau 1806, S.-Pierre-du-Sud.
Basile P. Ruel Mathieu Morin (1) 1781 Modeste Talhot 1803, S.-Frs.-R.-du-Sud.

Guillaume Ruel Leclerc Dufresne (1) 1758 Josette Létourneau 1791, S.-Laurent, Isle O.

--- Enfants nés de ce mariage ---

Josette Ruel Létourneau Dufresne (1) 1798 Etienne Royer 1820, S.-Laurent, I.O.
Thérèse Ruel Létourneau Dufresne (1) 1795 Pierre Goulet 1815, S.-Laurent, I.O.

Geneviève Ruel Leclerc Dufresne (1) 1761 Laurent Labrecque 1785, S.-Laurent, I.O.

--- Enfants nés de ce mariage ---

Marie Ruel Dufresne Labrecque (1) Gabriel Thivierge 1819, S.-Laurent, I.O.
Laurent Ruel Dufresne Labrecque (1) Basilise Thivierge 1815, S.-Laurent, I.O.

Françoise Ruel Dufresne (1) 1770 Michel Drouin 1798, S.-Laurent, Isle d'Orléans.

--- Enfants nés de ce mariage ---

Françoise Ruel Dufresne Drouin (1) François Lemieux 1828, S.-Frs.-du-Sud.
Michel Ruel Dufresne Drouin (1) Marie Beaucher 1827, S.-Frs.-du-Sud.

Josette Ruel Leclerc Dufresne (1) 1755 Louis Coulombe 1780, S.-Laurent, Isle O.

--- Enfants nés de ce mariage ---

Marie Louise Ruel Dufresne Coulombe (1) Jean-Bapt. Leblond 1814, S.-Laurent, I.O.
Josette Ruel Dufresne Coulombe (1) Michel Campeau 1820, S.-Laurent, I.O.

(suite)

Geneviève	Ruel	Dufresne Coulombe (1)		
Thérèse	Ruel	Dufresne Coulombe (1)	François Rhéaume	1829, S.-Laurent, I.O.
Louis	Ruel	Dufresne Coulombe (1)	Catherine Fontaine	1812, S.-Laurent, I.O.

Victoire Ruel Leclerc Dufresne (1) 1772 Joseph Drouin 1798, S.-Laurent, I.O.

--- Enfants nés de ce mariage ---

Joseph	Ruel	Dufresne Drouin (1)	Victoire Canacdite Marquis	1826, S.F.I.O.
Jacques	Ruel	Dufresne Drouin (1)	Sophie Leblond	1831, S.Frs.I.O.
Edmond	Ruel	Dufresne Drouin (1)	Justine Drouin	1836, S.F.I.O.
Etienne	Ruel	Dufresne Drouin (1)	Catherine Emond	1837, S.Frs.I.O.

Marie Ruel Leclerc Ruel Dufresne (1) 1768 Prisque Audibert 1792, S.-Laurent, I.O.

--- Enfants nés de ce mariage ---

Antoine	Ruel	Dufresne Audibert (1)	Archange Thivierge	1821, S.-Laurent, I.O.
François	Ruel	Dufresne Audibert (1)	Angélique Coulombe	1821, S.-Jean, I.O.
Joseph	Ruel	Dufresne Audibert (1)	Adélaide Gosselin	1834, S.-Laurent, I.O.
Laurent	Ruel	Dufresne Audibert (1)	Madeleine Choret	1831, S.-Pierre, I.O.
Jean	Ruel	Dufresne Audibert (1)	Félicité Bernier	1830, S.-Pierre, I.O.
Edmond	Ruel	Dufresne Audibert (1)	Catherine Dallaire	1835, S.-Jean, I.O.

Marie Ruel Dufresne Gaumont (1) 1731 Augustin Robin 1758, S.-Thomas.

--- Enfants nés de ce mariage ---

Augustin Ruel Gaumont Robin (1) 1760
Geneviève Ruel Gaumont Robin (1) 1765

Guillaume Ruel Dufresne Gaumont (1) 1733 Claire Boulet 1767, S.-Thomas.

--- Enfants nés de ce mariage ---

Marie Ruel Boulet Gaumont (1) Simon Morin 1793, S.-Pierre-du-Sud.
Guillaume Ruel Boulet Gaumont (1) Marie A. Gaumont 1802, Berthier.

Madeleine Leclerc Ruel, fille de Clément Ruel No. (1)

Cinquième Génération

Marie-Anne Labrecque Ruel Fortier (1) 1736 Jean Marie Boulet 1756, S.-Frs.-du-Sud.

--- Enfants nés de ce mariage ---

Thérèse	Ruel Fortier Boulet (1)	Jean-Bte Gagnon	1777, S.-Frs.-du-Sud.
Louise	Ruel Fortier Boulet (1)	Basile Roy	1785, S.-Frs.-du-Sud.
Geneviève	Ruel Fortier Boulet (1)	Joseph Roy	1786, S.-Frs.-du-Sud.
François	Ruel Fortier Boulet (1)	Auguste Roy	1786, S.-Frs.-du-Sud.
Marguerite	Ruel Fortier Boulet (1)	Jean-Bte Gagnon	1798, S.-Frs.-du-Sud.
Jean	Ruel Fortier Boulet (1)	Marie-Anne Mercier	1813, Lévis.

Josette Ruel Labrecque Fortier (1) 1737 Louis Boutin 1761, S.-Frs.-du-Sud.

--- Enfant né de ce mariage ---

Louis	Ruel Fortier Boutin (1)	Marguerite Beaudoin	1788, S.-Frs.-du-Sud.

Angélique Ruel Labrecque Fortier (1) 1748 Louis Paré 1766, S.-Frs.-du-Sud.

--- Enfants nés de ce mariage ---

Louis	Ruel Fortier Paré (1)		
Angélique	Ruel Fortier Paré (1)	Jean Frs. Thibault	1804, S.-Frs.-du-Sud.

Thècle Ruel Labrecque Fortier (1) 1744 Pascal Mercier 1766, S.-Frs.-du-Sud.

--- Enfants nés de ce mariage ---

Marguerite	Ruel Fortier Mercier (1)	Jean-Bte Blais	1812, Berthier
Marie-Louise	Ruel Fortier Mercier (1)	Louis Bilodeau	1791, Berthier
Louis	Ruel Fortier Mercier (1)	Angèle Blais	1812, Berthier
Joseph	Ruel Fortier Mercier (1)	Marie Beaudoin	1807, Berthier
Pascal	Ruel Fortier Mercier (1)	Reine Marin	1809, S.-Frs.-du-Sud.
Jean-Bte	Ruel Fortier Mercier (1)	Josette Carbonneau	1801, Berthier

---

Joseph Ruel Labrecque Fortier (1) 1740 Marie-Anne Marseau 1776, S.-Frs.-du-Sud.
Alliance
Enfant née de ce mariage: Marie-Anne Ruel Marseau Fortier 1777 François Fradet 1793;
(S.-Frs.-du-Sud)

Thècle Ruel Plante Fortier (1) 1748 Louis Audet 1773, S.-Gervais, Bellechasse.

--- Enfants nés de ce mariage ---

Geneviève	Ruel Fortier Audet (1)	Jean Dumas	1804, S.-Laurent, I.O.
Josette	Ruel Fortier Audet (1)	Pierre Cinqmars	1796, S.-Laurent, I.O.
Guillaume	Ruel Fortier Audet (1)	Victoire Baillargeon	1807, S.-Laurent, I.O.
Jean-Bte	Ruel Fortier Audet (1)	Geneviève Baillargeon	1809, S.-Laurent, I.O.
Louis	Ruel Fortier Audet (1)	Charlotte Gosselin	1795, S.-Laurent, I.O.

Madeleine Ruel Plante Fortier (1) 1746 Ignace Gravel 1769, S.-Jean, Isle O.

--- Enfants nés de ce mariage ---

M. Victoire Ruel Fortier Gravel (1) Louis Turgeon 1799, Berthier
J. Clément Ruel Fortier Gravel (1) Cécile Fournier 1815, Berthier
M. Thècle Ruel Fortier Gravel (1)
Louis Ruel Fortier Gravel (1)
Ignace Ruel Fortier Gravel (1)

Joseph Ruel Plante Fortier (1) 1744 Elisabeth Thivierge 1776, S.-Jean, Isle O.

--- Enfants nés de ce mariage ---

Elisabeth Ruel Thivierge Fortier (1)
Job Ruel Thivierge Fortier (1) Angèle Blouin 1808, S.-Jean, Isle O.
Joseph Ruel Thivierge Fortier (1)

Louis Ruel Plante Fortier (1) 1756 Françoise Thivierge 1776, S.-Jean, Isle O.

--- Enfants nés de ce mariage ---

Françoise Ruel Thivierge Fortier (1) Jean-Bte Roy 1799, S.-Michel, Belle.
Hélène Ruel Thivierge Fortier (1) Jacques Plante 1809, S.-Jean, Isle O.
Rosalie Ruel Thivierge Fortier (1) François Gagné 1818, S.-Jean, Isle O.
Louis Ruel Thivierge Fortier (1) Geneviève Therrien 1815, S.-Jean, Isle O.

François Ruel Plante Fortier (1) 1744 Catherine Patry 1773, S.-Michel Belle.

--- Enfants nés de ce mariage ---

Marie-Anne Ruel Patry Fortier (1) Jean Frs. Naud 1801, Lévis
La Même --- Pierre Couture 1809, Lévis
François Ruel Patry Fortier (1) M. Marthe Chamberland 1806, Lévis
Catherine Ruel Patry Fortier (1)

Pierre Basile Ruel Talbot Fortier (1) 1749 Euphrosine Boisvin 1790, S.-Frs.-du-Sud.

--- Enfants nés de ce mariage ---

Marguerite Ruel Boisvin Fortier (1) André Gagnon 1821, S.-Frs.-du-Sud.
Pierre Ruel Boisvin Fortier (1)

Jacques Ruel Talbot Fortier (1) 1753 Agathe Laflamme 1787, S.-Frs.-du-Sud.

--- Enfants nés de ce mariage ---

Jacques Ruel Laflamme Fortier (1)
Marie Ruel Laflamme Fortier (1) Michel Morissette 1809, S.-Frs.-du-Sud.
Clotilde Ruel Laflamme Fortier (1) Ambroise Pouliot 1817, S.-Frs.-du-Sud.
François Ruel Laflamme Fortier (1) Ursule Therrien 1816, S.-Henri, Lévis.

François Ruel Talbot Fortier (1) 1751 Marie-Anne Gagné 1771, S.-Pierre-du-Sud.

--- Enfants nés de ce mariage ---

Marie-Anne Ruel Gagné Fortier (1)	Joseph Lebrun	1796, S.-Henri, Lévis.
La Même ---	Charles Fortier	1817, S.-Henri, Lévis
Geneviève Ruel Gagné Fortier (1)	Ignace Gagnon	1800, S.-Henri, Lévis.
Madeleine Ruel Gagné Fortier (1)	Paul Roy	1815, S.-Henri, Lévis.

Jean-Bte Ruel Talbot Fortier (1) 1757 Marguerite Paradis 1786, S.-Henri, Lévis.

--- Enfants nés de ce mariage ---

Marie Paradis Ruel Fortier (1)	Charles Bruchu	1815, S.-Henri, Lévis.
Pélagie Paradis Ruel Fortier (1)	Jean Miller	1828, S.-Gervais, Belle.
Pierre Paradis Ruel Fortier (1)	Marguerite Larochelle	1820, S.-Michel, Belle.
Jean-Bte Paradis Ruel Fortier (1)	Victoire Lainé	1846, S.-Jean, Isle O.

M. Marguerite Ruel Talbot Fortier (1) 1760 Valier Lepage 1790, S.-Frs.-du-Sud.

--- Enfants nés de ce mariage ---

Thomas Ruel Fortier Lepage (1)	Marie Malbeuf	1811, S.-Valier, Bellechasse
Joseph Ruel Fortier Lepage (1)	Catherine Gosselin	1821, S.-Gervais, Bellechasse
M. Louise Ruel Fortier Lepage (1)	Ambroise Naud	1822, S.-Valier, Bellechasse
La Même ---	Vincent Beaudoin	1826, S.-Valier, Bellechasse
Ursule Ruel Fortier Lepage (1)	Louis Tanguay	1826, S.-Valier, Bellechasse
Jean-Bte Ruel Fortier Lepage (1)	Marie Josette Gagné	1824, S.-Valier, Bellechasse
François Ruel Fortier Lepage (1)	Geneviève Blais	1826, S.-Valier, Bellechasse

Elisabeth Ruel Fortier Blais (1) 1737 Jean-Baptiste Mercier 1757 Berthier.

--- Enfants nés de ce mariage ---

Elisabeth	Ruel Blais Mercier (1)	1759	Laurent Genest	1777, S.-Charles, Bellechasse
Madeleine	Ruel Blais Mercier (1)	1760	Alexandre Couture	1782, S.-Charles, Bellechasse
Angélique	Ruel Blais Mercier (1)	1761	Gabriel Gagnon	1784, S.-Charles, Bellechasse
Pascal	Ruel Blais Mercier (1)	1765	Geneviève Genest	1788, S.-Charles, Bellechasse
Joseph	Ruel Blais Mercier (1)	1763	Marguerite Genest	1786, S.-Charles, Bellechasse
Jean-Bte	Ruel Blais Mercier (1)	1758	Cécile Turgeon	1778, S.-Charles, Bellechasse

---

Marguerite Ruel Fortier Blais (1) 1744 Ambroise Gagné 1765, Berthier

--- Enfants nés de ce mariage ---

Marguerite	Ruel Blais Gagné (1)	1766	Joseph Morissette	1786, S.-Henri, Lévis
Ambroise	Ruel Blais Gagné (1)	1767	Thérèse Gosselin	1789, S.-Henri, Lévis
Jean-Bte	Ruel Blais Gagné (1)	1769	Marie-Anne Dessaint	1791, S.-Pierre-du-Sud

---

Angélique Ruel Fortier Blais (1) 1752 Michel Gagné 1771, Berthier.

--- Enfant né de ce mariage ---

Michel Ruel Blais Gagné (1) 1773 M. Anne Lebrun 1809, S.-Henri, Lévis.

Josette Ruel Fortier Blais (1) 1735 Pierre Aubé 1758, Berthier

--- Enfants nés de ce mariage ---

M. Josette Ruel Blais Aubé (1) 1759 Etienne Lebrun 1774, S.-Valier
Pierre Ruel Blais Aubé (1) 1762

Augustin Ruel Fortier Blais (1) 1749 Marie-Anne Mercier 1773, S.-Frs.-du-Sud
Le Même --- Josette Coulombe 1791, Berthier.

--- Enfants des deux mariage ---

Angélique Ruel Mercier Blais (1) Jacques Pierre Fontaine 1806, S.-Frs.-du-Sud
M.Anne Ruel Mercier Blais (1) Jacques Beaudoin 1801, Berthier
Pierre Ruel Mercier Blais (1) Marguerite Boissel 1801, Berthier
Louis Ruel Mercier Blais (1) Marguerite Langlois 1805,
Marie Ruel Coulombe Blais (1) 1792 Michel Denis 1808, Berthier

---

François Ruel Fortier Blais (1) 1754 Marie Bonne Gagné 1777, S.-Pierre-du-Sud

--- Enfants nés de ce mariage ---

Ambroise Ruel Gagné Blais (1) Marie Fontaine 1803, S.-Henri, Lévis
Thérèse Ruel Gagné Blais (1) Jean Paradis 1807, S.-Henri, Lévis
Josette Ruel Gagné Blais (1) Joseph Couture 1808, S.-Henri, Lévis
M. Bonne Ruel Gagné Blais (1) Etienne Couture 1809, S.-Henri, Lévis
La Même ----- Pierre Bussière 1815,
Euphrosine Ruel Gagné Blais (1) Chs.Pascal Bussière 1815, S.-Henri, Lévis
Augustin Ruel Gagné Blais (1) Marie Gosselin 1813,

Joseph Ruel Fortier Blais (1) 1740 Elisabeth Michon 1773, S.-Thomas, Montmagny.

--- Enfants nés de ce mariage ---

Marie Rose	Ruel Michon Blais (1)	André-Louis Blouin	1798, Berthier
La Même		Basile Beaucher	1806, Berthier
Archange	Ruel Michon Blais	Jean-Bte Belleau	1806, Berthier
M. Anne	Ruel Michon Blais (1)	Jean-Bte Lecompte	1824, Berthier
Angèle	Ruel Michon Blais (1)	Charles Roy	1813, Berthier
Jean	Ruel Michon Blais (1)	Marguerite Roy	1807, S.-Henri, Lévis
Joseph	Ruel Michon Blais (1)	Rosalie Dubord	1815, S.-Thomas.
Angélique	Ruel Michon Blais (1)	André Picard	1801, Berthier
Madeleine	Ruel Michon Blais (1)	Guillaume Boucher	1802, Berthier

---

Pierre Ruel Fortier Blais (1) 1741 Rosalie Fournier 1765, S.-Pierre-du-Sud.

--- Enfants nés de ce mariage ---

Marie Rose	Ruel Fournier Blais (1)	François Morin	1787, S.-Henri, Lévis
Reine	Ruel Fournier Blais (1)	Charles Demers	1792, S.-Henri, Lévis
Josette	Ruel Fournier Blais (1)	François Cantin	1794, S.-Henri, Lévis
Geneviève	Ruel Fournier Blais (1)	Ignace Paradis	1804, S.-Henri, Lévis
Michel	Ruel Fournier Blais (1)	Angélique Noël	1809, S.-Henri, Lévis
Louis	Ruel Fournier Blais (1)	M. Aimée Morin	1794, S.-Henri, Lévis

---

Jean-Bte Ruel Fortier Blais (1) 1738 Josette Rémillard 1762, Berthier
Le Même ---- Madeleine Boucher 1783, Berthier

--- Enfants des deux mariage ---

M. Josette	Ruel Rémillard Blais (1)	Jean-Bte Daneau	1783, Berthier
Archange	Ruel Rémillard Blais (1)	Pierre Bouchard	1788, Berthier
Françoise	Ruel Rémillard Blais (1)	Augustin Bolduc	1788, Berthier
Madeleine	Ruel Rémillard Blais (1)	Louis Dessaint	1802, Berthier
Thècle	Ruel Rémillard Blais (1)	Pierre Roy	1800, Berthier
François	Ruel Boucher Blais (1)	Marie Marcoux	1808, S.-Valier

---

Joseph Ruel Delage Fortier (1) 1758 Pélagie Cloutier 1785, S.-Henri de Lévis

--- Enfants nés de ce mariage ----

Marguerite	Ruel Cloutier Fortier (1) 1794	Isaac Coté	1814, S.-Henri, Lévis
Basiel	Ruel Cloutier Fortier (1) 1786	M. Anne Dallaire	1807, S.-Henri, Lévis
Joseph	Ruel Cloutier Fortier (1) 1788	M. Anne Audet	1809, S.-Gervais.
Isaac	Ruel Cloutier Fortier (1) 1788	Catherine Beaudoin	1819, S.-Henri, Lévis
Michel	Ruel Cloutier Fortier (1) 1700	M. Anne Bernier	1812, S.-Henri, Lévis
Pélagie	Ruel Cloutier Fortier (1) 1787		

Basile Ruel Delage Fortier (1) 1754 Madeleine Picard 1788, S.-Frs.-du-Sud.

--- Enfants nés de ce mariage ---

Marguerite Ruel Picard Fortier (1)	Alexis Leclerc	1815, S.-Valier
M. Agathe Ruel Picard Fortier (1)	Pierre Tanguay	1816, S.-Valier
Archange Ruel Picard Fortier (1)	Augustin Guilmet	1831, S.-Valier
Pierre Ruel Picard Fortier (1)	Julie Laverdière	1828, S.-Valier
François Ruel Picard Fortier (1)	Marguerite Laverdière	1824, S.-Valier
Joseph Ruel Picard Fortier (1)	Marcelline Boissonnault	1826, S.-Valier

---

Félix Ruel Delage Fortier (1) 1755 Catherine Létourneau 1789, S.-Henri de Lévis

--- Enfants nés de ce mariage ---

Catherine Ruel Létourneau Fortier (1)	Germain Beaudoin	1810, S.-Henri de Lévis
Marie Ruel Létourneau Fortier (1)	Jacques Buteau	1812, S.-Henri de Lévis
Marguerite Ruel Létourneau Fortier (1)	Frs. Xavier Lefebvre	1813, S.-Henri, Lévis
Victoire Ruel Létourneau Fortier (1)	Olivier Blais	1824, S.-Gervais
Antoine Ruel Létourneau Fortier (1)	Marguerite Roy	1818, S.-Henri, de Lévis

---

Lignée de Ignace Leclerc Ruel, No. (5)-fils du No. (1)

Cinquième Génération

No.	Nom	No.	Bapt.	Alliance	Date	Lieu
(21)	Jean-Bte Paquet Ruel	(10)	1754	Marie-Anne Asselin Veuve de Michel Goulet, Fille de François Asselin, et Marie-Anne Gautron dite Larochelle.	1787,	S.-Valier, Bellechasse

--- Enfants nés de ce mariage ---

	Marie-Anne	Asselin Ruel	(21)	1788	Louis Plante	1802,	S.-Charles,Belle.
(35)	Jean-Bte	Asselin Ruel	(21)	1789	Thérèse Beaudoin	1819,	S.-Henri, Lévis
	Angèle	Asselin Ruel	(21)	1796	Alexis Pénin	1819,	S.-Charles,Belle.
	Marguerite	Asselin Ruel	(21)	1799	Charles Couture	1822,	S.-Charles,Belle.
	Louise	Asselin Ruel	(21)	1791	Jean Lavertu	1824,	S.-Charles,Belle.
(36)	Charles	Asselin Ruel	(21)	1808	Marguerite Royer	1839,	S.-Charles, Dorchester
(37)	Ignace	Asselin Ruel	(21)	1801	Félicité Samson	1831,	S.-Henri, Lévis
	Simon	Asselin Ruel	(21)	1802			

---

(22)	Ignace	Paquet Ruel	(10)	1755	Marie-Anne Bernier	1781,	S.-Charles,Belle.

--- Enfants nés de ce mariage ---

(38)	Ignace	Bernier Ruel	(22)	1782	M. Josette Larochelle	1804,	S.-Michel,Bellechasse
	Marie A.	Bernier Ruel	(22)	1784	Jacques Gendron	1808,	S.-Charles,Belle.

(suite)

(39)	Jean-Bte	Bernier Ruel	(22)	1786	Catherine Marseau	1809, S.-Valier
	François	Bernier Ruel	(22)	1788	Décédé âgé de 3 mois.	
	Antoine	Bernier Ruel	(22)	1790		
	Françoise	Bernier Ruel	(22)	1792	Alexandre Couture	1809, S.-Charles
	Marie Lse	Bernier Ruel	(22)	1793	Jean Labrie	1812, S.-Charles
	François	Bernier Ruel	(22)	1794		
	Hyacinthe	Bernier Ruel	(22)	1798		
	Marguerite	Bernier Ruel	(22)	1800		
	Angèle	Bernier Ruel	(22)	1802	François Chabot	1824, S.-Charles

Sépulture de Ignace Ruel, époux de Marie-Anne Bernier, en 1834, âgé de 79 ans, à S.-Charles de Bellechasse.
Sépulture de Marie-Anne Bernier, fille de Joachim Bernier et de Françoise Lys, épouse et veuve de Ignace Ruel, âgée de 84 ans, en 1836. Inhumés tous deux à S.-Charles, Bellechasse.

---

(23)	Laurent	Labrecque Ruel	(11)	1760	M. Thérèse Fournier	1784, S.-Laurent, Isle d'Or.

--- Enfants nés de ce mariage ---

	M.Thérèse	Fournier Ruel	(23)	1785		
	Laurent	Fournier Ruel	(23)	1786	Sépulture âgé de 18 ans, en 1804.	
(40)	Jean	Fournier Ruel	(23)	1788	Angèle Chabot	1826, S.-Laurent, I.O.
	Ls Norbert	Fournier Ruel	(23)	1792		
(41)	Antoine	Fournier Ruel	(23)	1794	Théotiste Delisle	1825, S.-Jean, I.O.
	Judith	Fournier Ruel	(23)	1796	Antoine Houde	1812, S.-Laurent, I.O.
	Catherine	Fournier Ruel	(23)	1798	Décédée célibataire,	1874, âgée de 76 ans.

(suite)

(42) François Fournier Ruel (23) 1803 Soulange Curodeau 1828, S.-Laurent, I.O.
Angélique Fournier Ruel (23) 1805 Louis Martel 1829, S.-Laurent, I.O.

Sépulture de Laurent Ruel, cultivateur, Maitre-Chantre, à l'Eglise S.-Laurent, I.O., époux de Marie Thérèse Fournier, le 2 juillet 1832, âgé de 72 ans.

Cécile Ruel Thibault (5) 1765 Jean Bilodeau 1797, Saint-Gervais, Bellechasse

--- Enfants nés de ce mariage ---

Judith Ruel Thibault Bilodeau (5) 1802 Jacques Gosselin 1828, S.-Gervais.
Louis Ruel Thibault Bilodeau (5) 1799 Margaret James 1822, S.-Jean, I.O.

Jean Ruel Thibeault (5) 1761 Marie Roy 1791, S.-Gervais, Bellechasse.

--- Enfants nés de ce mariage ---

Jean Ruel Roy Thibault (5) 1795 Marguerite Lebrun 1820, S.-Gervais.
Marie Ruel Roy Thibault (5) 1793.

Pierre Ruel Thibault (5) 1763 Françoise Bilodeau 1803, S.-Gervais, Bellechasse.
Fille de Pierre Bilodeau et de Marie Madeleine Lainé.

Enfant née de ce mariage: Françoise Ruel Bilodeau Thibault (5) 1804 mariée à Jacques Fleury 1827, Saint-Gervais.

Pierre Ruel Cinqmars (5) 1766 Marie Audet 1796, Saint-Laurent, Isle d'Orléans.
Fille de Louis Audet et de Marie Thècle Fortier.

--- Enfants nés de ce mariage ---

Geneviève	Ruel Audet Cinqmars (5)	Louis Labrecque	1825, S.-Laurent, I.O.
Marie	Ruel Audet Cinqmars (5)	Laurent Audet	1839, S.-Laurent, I.O.
Pierre	Ruel Audet Cinqmars (5)	Marie Noël	1838, S.-Laurent, I.O.
François	Ruel Audet Cinqmars (5)	Geneviève Buffard	1858, S.-Laurent, I.O.

Guillaume Ruel Cinqmars (5) 1768 Marie-Anne Langlois 1803, S.-Laurent, I.O.
Fille de Antoine Langlois et de Marie-A. Godbout.

--- Enfants nés de ce mariage ---

Marie-Louise	Ruel Langlois Cinqmars (5)	Grégoire Labrecque	1840, S.-Laurent, I.O.
François	Ruel Langlois Cinqmars (5)	Charlotte Pouliot	1836, S.-Jean, I.O.
Pierre	Ruel Langlois Cinqmars (5)	Angèle Labrecque	1837, S.-Laurent, I.O.
David	Ruel Langlois Cinqmars (5)	Marcelline Noël	1847, S.-Laurent, I.O.
Charles	Ruel Langlois Cinqmars (5)		

Guillaume Ruel Cinqmars (5) 1767 Marie-Anne Godbout 1796, S.-Laurent, I.O.
Fille de Louis Godbout et de Marie-Madeleine Dufresne.

--- Enfants nés de ce mariage ---

Elisabeth Ruel Godbout Cinqmars (5)	Ambroise Coulombe	1824, S.-Laurent, I.O.
Marie-Anne Ruel Godbout Cinqmars (5)	Charles Gosselin	1834, S.-Laurent, I.O.
Marie-Louise Ruel Godbout Cinqmars (5)	François Chouinard	S.-Laurent, I.O.
Guillaume Ruel Godbout Cinqmars (5)	Judith Rouleau	1824, S.-Laurent, I.O.
Pierre Ruel Godbout Cinqmars (5)	Marguerite Fournier	1739, S.-Laurent, I.O.

N.B. Elisabeth Roy Ruel, fille de Ignace Ruel et de Geneviève Roy, épouse en 1765 Guillaume Cinqmars à S.-Laurent, Isle d'Orléans. Son fils Guillaume, épouse en 1796, M.Anne Godbout, à S.-Laurent, I.O. Pierre Ruel-Godbout Cinqmars, épouse en 1830 Marguerite Fournier, à S.-Charles de Bellechasse. De ce dernier mariage, il y a deux Religieuses et un Prêtre, ordonné en 1892. Curé des Grondines, P.Q.

---

(12) François Roy Ruel (5) Baptisé le 16 juin, 1739, à S.-Laurent, Isle d'Orléans.
Marié à Marie Godbout 1765, à S.-Laurent, Isle d'Orléans.

Marie Godbout baptisée en 1741 à S-Laurent, Isle d'Orléans. Décédée en 1786, à S.-Charles de Bellechasse.
Décès de François Roy Ruel, en 1821 à S.-Charles de Bellechasse.

Marie-Louise Godbout Ruel (12) 1767 Joseph Gosselin 1787, S.-Charles, Bellechasse.

--- Enfants nés de ce mariage ---

Marie-Louise Gosselin Ruel (12) 1788 Louis Blanchet 1805, S.-Charles, Bellechasse.
Joseph Gosselin Ruel (12)

---

(24) Joseph Godbout Ruel (12) 1768 Catherine Lepage 1796, S.-Valier, Bellechasse.
Fille de Pierre Lepage et de Louise Lemieux.

--- Enfants nés de ce mariage ---

(43) Joseph Lepage Ruel (24) 1798 Justine Bilodeau 1820, S.-Gervais, Bellechasse.
Marie Lepage Ruel (24) 1801
Sépulture de Catherine Lepage, épouse de Joseph Ruel, en 1801.
Sépulture de Sieur Joseph Ruel, Capitaine de Milice, veuf de
Dame Catherine Lepage, en janvier 1841, âgé de 73 ans.
Inhumé à S.-Gervais, Bellechasse.

Isabelle Godbout Ruel (12) 1774 Charles Couture 1793, S.-Charles, Bellechasse.
Fils de Etienne Couture et de Angélique Paquet.

--- Enfants nés de ce mariage ---

Antoine Ruel Couture (12) 1794 Angélique Monmeny 1819, Saint-Charles, Bellechasse.
Jean-BteRuel Couture (12) 1796 Geneviève Gosselin 1821, Saint-Charles, Bellechasse.

---

(25) François Godbout Ruel (12) 1769 Marie Madeleine Picard dite Destroismaisons, 1796.
Fille de Pierre Picard dit Destroismaisons et de
Jeanne Allain, de S.-Pierre-Rivière-du-Sud.
M.Madeleine Picard, mariée en 1796, à S.-Pierre-du-S.

--- Enfants nés de ce mariage ---

	M.Madeleine	Picard Ruel (25)	1797	Thomas Roy	1816	S.-Gervais, Bellechasse.
(44)	François	Picard Ruel (25)	1800	Thérèse Plante	1826	S.-Gervais, Bellechasse.
	Marie A.	Picard Ruel (25)	1799	Joachim Bernier	1820	S.-Gervais, Bellechasse.
(45)	Ignace	Picard Ruel (25)	1802	Restitut Fournier	1828	S.-Gervais, Bellechasse.
(46)	Jean-Bte	Picard Ruel (25)	1803	Angèle Chabot	1830	S.-Coeur de Beauce.
	Laurent	Picard Ruel (25)	1804			
(47)	Joseph	Picard Ruel (25)	1806	Françoise Dion	1825	S.-Gervais, Bellechasse.
	Françoise	Picard Ruel (25)	1808	Joseph Bilodeau	1827	S.-Gervais, Bellechasse.
	Etienne	Picard Ruel (25)	1807			

Marie-Anne Godbout Ruel (12) 1785 André Lamontagne 1805 S.-Charles, Bellechasse.
Fils de André Bacquet dit Lamontagne, et de
Angélique Gonthier.

--- Enfant née de ce mariage ---

Marie-Anne Ruel Lamontagne (12) 1807 Jacques Garant 1826 S.-Gervais Bellechasse.

Sépulture de Marie-Anne Ruel, épouse de André Lamontagne, en 1808,
âgée de 23 ans, à Saint-Charles de Bellechasse.

---

(26) Charles Pierre Godbout Ruel (12) 1777 Marie-Louise Bernier 1801, S.-Charles, Belle.
Fille de Joachim Bernier et de Louise Fortier de S.-Charles.
Résidence à Saint-Gervais, Bellechasse.

--- Enfants nés de ce mariage ---

	Louise	Bernier Ruel (26)	1802	Joseph Clément	1825, S.-Gervais
(48)	Paul	Bernier Ruel (26)	1808	Henriette St-Pierre	1833, S.-Gervais
	Pierre	Bernier Ruel (26)	1803	Décédé en 1803.	
(49)	Laurent	Bernier Ruel (26)	1813	Marguerite Goulet	1837, S.-Gervais
	Restitut	Bernier Ruel (26)	1818		
	Julie	Bernier Ruel (26)	1815	Pierre Gonthier	1840, S.-Gervais
	Françoise	Bernier Ruel (26)	1820	Antoine Roy	1841, S.-Gervais
	Olive	Bernier Ruel (26)	1823		
	Pierre	Bernier Ruel (26)	1824		
	Hermine	Bernier Ruel (26)	1826		

Charles Pierre Godbout Ruel, Baptisé le 8 décembre, 1777, dont le Parrain fut l'Abbé Charles Joseph Deschesneau, épousa Louise Bernier à Saint-Charles en 1801, et le 4 novembre 1850, il décéda, âgé de 73 ans.
Inhumé à S.-Gervais de Bellechasse.

(27) Ignace Godbout Ruel (12) 23 juin 1779 Angélique Nadeau 1801 Berthier-En-Bas.
Fille de Louis Nadeau et de Marie Josette Bilodeau, mariés le 20 janvier, 1801.
Résidence à Saint-Gervais, Bellechasse.

--- Enfants nés de ce mariage ---

(50)	Ignace	Nadeau Ruel (27)	3janv.1802	Geneviève Gosselin	1827, S.-Charles,	Belle.
	Marguerite	Nadeau Ruel (27)	2loct.1803	Pierre Monmeny	1825, S.-Gervais,	Belle.
(51)	Laurent	Nadeau Ruel (27)	1juil.1805	Marie-Anne Roy	1833, S.-Gervais,	Belle.
	Françoise	Nadeau Ruel (27)	4mars.1807	Gabriel Labrecque	1825, S.-Gervais,	Belle.
(52)	Joseph	Nadeau Ruel (27)	10sept.1808	Julie Lemelin	1830, S.-Michel,	Belle.
(53)	Edouard	Nadeau Ruel (27)	15 mai.1811	Adélaide Olivier	1835, S.-Gervais,	Belle.
	Martine	Nadeau Ruel (27)	30janv.1815	Amable Aubé	1842, S.-Gervais,	Belle.
(54)	Flavien	Nadeau Ruel (27)	23 déc.1816	M. Josette Lemelin	1838, S.-Michel,	Belle.
	Catherine	Nadeau Ruel (27)	5 nov.1818	Sépulture en	1819.	
(55)	David	Nadeau Ruel (27)	25 fév.1814	Marie Catellier	1842, S.-Anselme,	Dorches
	Le Même			Agnès Corriveau	1854, S.-Claire,	Dorches
(56)	Cyprien	Nadeau Ruel (27)	6 fév.1821	Restitut Allaire	1841, S.-Anselme,	Dorches
	Mathias	Nadeau Ruel (27)	25 fév.1820	Décédé en	1821.	
(57)	Damase	Nadeau Ruel (27)	30sept.1822	Marie-A. Lacroix	1847, S.-Claire,	Dorches
	Le Même			Louise Garant	1857, S.-Malachie,	Dorc.
	François	Nadeau Ruel (27)	27 nov.1825	Décédé le 27 mars	1826.	
	Frédéric	Nadeau Ruel (27)	16sept.1826	Décédé le 4 mars	1827.	

Sépulture de Ignace Godbout Ruel en 1835, époux de Angélique Nadeau, âgé de 56 ans, à Saint-Gervais, Bellechasse.
Sépulture de Angélique Nadeau le 22 novembre, 1856, veuve de Ignace Ruel à Sainte-Claire, Dorchester, décédée chez son fils Flavien Ruel.
Témoins: Flavien et David Ruel ses deux fils.

Lignée de Pierre Leclerc Ruel No. 2, fils du No. (1)

Sixième Generation

(30) François P. Coulombe Ruel (13) 1791 M. Rose Lemieux 1824, S.-Joseph de Lévis.
Fille de Claude Lemieux et de Marie Bélanger.

--- Enfants nés de ce mariage ----

Charles Lemieux Ruel (30) 1828
(58) Joseph Lemieux Ruel (30) 1832 Adèle Belleau dite Larose 1860, S.-Joseph de Lévis.

---

(28) Joseph Coulombe Ruel (13) 1781 Thérèse Bourget 1805, Lauzon, P.Q.
Fille de Pierre Bourget et de Thérèse Paradis.

Sépulture de Joseph Coulombe Ruel, époux de Thérèse Bourget, le 9 mars, 1806, marié le 8 octobre, 1805. Décédé à l'âge de 25 ans.

---

(29) Louis Coulombe Ruel (13) 1783 Angélique Lefebvre 1830, Château Richer.

Enfant née de ce mariage: Marcelline Lefebvre Ruel (29) 1859.

Judith Rouleau Ruel (15) 1797 Charles Lemelin 1816, S.-Laurent, Isle d'Orléans.
Fils de Louis Lemelin et de Geneviève Audet (Lapointe)
Enfant né de ce mariage: Gabriel Ruel Lemelin (15) 1830.

(31) Jean-Baptiste Morissette Ruel (16) 1788 Marie Brousseau 1815, S.-Henri, Lévis.

--- Enfants nés de ce mariage ---

(59)	Jean-Baptiste	Brousseau Ruel (31)	1816	
(60)	Pierre	Brousseau Ruel (31)	1816	jumeau de Jean-Baptiste.
(61)	François	Brousseau Ruel (31)	1818	
(62)	Ignace	Brousseau Ruel (31)	1821	
	Marie	Brousseau Ruel (31)	1823	
(63)	Charles	Brousseau Ruel (31)	1826	

---

(32) François Morissette Ruel (16) 1785 Reine Beaudoin 1813, S.-Henri de Lévis
Fille de Jacques Beaudoin et de Marie-Anne Gautron dite Larochelle.

--- Enfants nés do ce mariage ---

(64)	François	Beaudoin Ruel (32)	1814		
(65)	Pierre	Beaudoin Ruel (32)	1817	Ursule Ferland 1839,	S.-Claire Dorchester, P.Q.
(66)	Germain	Beaudoin Ruel (32)	1821	S.-Ferdinand d'Halifax,	1859, à Julie Roy.
(67)	Joseph	Beaudoin Ruel (32)	1837	Marie Roy 1860,	S.-Ferdinand d'Halifax.
(69)	J.Anselme	Beaudoin Ruel (32)	1834	Luce Terrien 1859	
	Flavie	Beaudoin Ruel (32)	1829	Paul Mercier	
(68)	Napoléon	Beaudoin Ruel (32)	1832	Marie-Anne Roy 1862,	S.-Marguerite de Beauce.
	Angèle	Beaudoin Ruel (32)	1841		
	Zoé	Beaudoin Ruel (32)			

Sépulture de François Ruel, époux de Reine Beaudoin le 5 août, 1872 âgé de 87 ans.

---

(33) Germain Morissette Ruel (16) 1796 Sophie Fournier 1825, S.-Gervais, Bellechasse.
Fille de Joseph Fournier et de Angélique Lebrun.
Résidence à S.-Gervais, Bellechasse.

--- Enfants nés de ce mariage ---

	Emilie	Fournier Ruel (33)	1826	Louis Fortier	1850, S.-Gervais.
	Sophie	Fournier Ruel (33)	1828	Pierre Labbé	1859, S.-Gervais.
(71)	Germain	Fournier Ruel (33)	1830		
	Luce	Fournier Ruel (33)	1831		
	Agnès	Fournier Ruel (33)	1835	Célibataire. Décédée en 1881, âgée de 46 ans.	
(72)	Louis	Fournier Ruel (33)	1833		
(73)	Jean	Fournier Ruel (33)	1836	M. Rose Tanguay	1863, S.-Gervais
	Le Même			Victoire Audet	1878, S.-Anselme, Dorchester.
	Alice	Fournier Ruel (33)	1838	Raymond Labbé	1859, S.-Gervais.
	Marie	Fournier Ruel (33)	1844	Joseph Boutin	1866, S.-Gervais.

Sépulture de Sophie Fournier, épouse de Germain Ruel le 5 novembre, 1877, âgée de 74 ans.

Sépulture de Germain Ruel, Veuf de Sophie Fournier, en 1881, âgé de 85 ans. Tous deux inhumés à S.-Gervais, Bellechasse.

Marie Morissette Ruel (16) 1791 Jean-Baptiste Gagnon 1811, S.-Henri de Lévis.
Fils de François Gagnon et de Marie Dagneau.

---

(34) Louis Magnan Ruel (18) 1798 Marie-Anne Fraser 1828, S.-Pierre-du-Sud.
Fille de Joseph Fraseret de M. Catherine Talbot
Résidence à S.-Gervais, Bellechasse, où Louis Ruel, Notairo Public, Juge de Paix, était établi depuis quatre ans.

--- Enfants nés de ce mariage ---

(74)	Louis Joseph	Fraser Ruel	(34)	1829	
	Zoé	Fraser Ruel	(34)	1830	
(75)	Alexandre	Fraser Ruel	(34)	1831	
(76)	Guillaume	Fraser Ruel	(34)	1832	
(77)	Hubert Octave	Fraser Ruel	(34)	1839	
(78)	Jos. Malcom	Fraser Ruel	(34)	1837	
	Henriette V.	Fraser Ruel	(34)	1841	Jean Napoléon Bilodeau 1863, S.-Gervais.
(79)	Horace G.	Fraser Ruel	(34)	1844	
(80)	Thomas	Fraser Ruel	(34)	1846	
	Olympe	Fraser Ruel	(34)	1848	
	Adèle Elmina	Fraser Ruel	(34)	1853	

En 1863, sépulture de Louis Ruel, Notaire Public, Ecuyer Juge de Paix, époux de Marie-Anne Fraser, à Saint-Gervais, Bellechasse, âgé de 65 ans.

Charles Roy Ruel Dumas (2) Josette Nadeau 1809, S.-Charles, Bellechasse.

--- Enfants nés de ce mariage ---

Josette	Ruel Nadeau Dumas (2)	1811	Joseph Leclerc	1833,	S.-Charles, Bellechasse.
Angèle	Ruel Nadeau Dumas (2)	1813	Jacques Lefebvre	1833,	S.-Charles, Bellechasse.
Constance	Ruel Nadeau Dumas (2)	1820	Gaspard Bélanger	1847,	S.-Charles, Bellechasse.
Joseph	Ruel Nadeau Dumas (2)		Hermine Gonthier	1834,	S.-Charles, Bellechasse.
Charles	Ruel Nadeau Dumas (2)	1810	Josette Gosselin	1832,	S.-Charles, Bellechasse
Laurent	Ruel Nadeau Dumas (2)		Charlotte Leclerc	1833,	S.-Charles, Bellechasse.
Augustin	Ruel Nadeau Dumas (2)		Madeleine Gosselin		S.-Charles, Bellechasse.

François Ruel Gautron Dumas (2) Marie Bernier 1813, S.-Henri, Lévis.

--- Enfants nés de ce mariage ---

François	Ruel Bernier Dumas (2)		Marguerite Lecours	1848,	S.-Charles, Bellechasse.
Marie	Ruel Bernier Dumas (2)				

Antoine Ruel Rousseau Dumas (2) 1776 Thérèse Bourget 1809, Lévis

--- Enfants nés de ce mariage ---

Cécile	Ruel Bourget Dumas (2)	Jean-Bte Hallé	1835,	Lévis
Emélie	Ruel Bourget Dumas (2)	Prudent Morin		Lévis
Thérèse	Ruel Bourget Dumas (2)	François Dumont		Lévis
Antoine	Ruel Bourget Dumas (2)	Marie A. Bourget		Lévis
Louis	Ruel Bourget Dumas (2)	Marie A. Samson		Lévis

Geneviève Ruel Rousseau Dumas (2) 1782 Joseph Brousseau 1804, S.-Laurent, Isle d'Orlé- (ans.)

--- Enfants nés de ce mariage ---

Geneviève	Ruel Dumas Brousseau (2)	Antoine Noël	1824, S.-Laurent, I.O.
Marie	Ruel Dumas Brousseau (2)	François Gosselin	1833, S.-Laurent, I.O.
Marguerite	Ruel Dumas Brousseau (2)	Edouard Dumas	1836, S.-Laurent, I.O.
Magloire	Ruel Dumas Brousseau (2)	Marie A. Nadeau	1840, S.-Laurent, I.O.
Joseph	Ruel Dumas Brousseau (2)	Josette Labrecque	1850, S.-Laurent, I.O.
Pierre	Ruel Dumas Brousseau (2)	Rose Gendron	1855, S.-Laurent, I.O.

Laurent Ruel Rousseau Dumas (2) 1784 Josette Roberge 1816, S.-Pierre, I.O.

--- Enfants nés de ce mariage ---

Marie	Ruel Roberge Dumas (2)	Jean Forgues	1855, S.-Laurent, I.O.
Olivier	Ruel Roberge Dumas (2)	Zoé Viens	1866, S.-Laurent, I.O.
Eloi	Ruel Roberge Dumas (2)	Marie Députeau	S.-Laurent, I.O.

Lignée de Henri Leclerc Ruel, No. (3) fils du No. (1)

Sixième Génération

Etienne Ruel Boulet Fournier (3) 1790 Marguerite Boulet 1817, S.-Thomas, Montmagny.

--- Enfants nés de ce mariage ---

Etienne Ruel Boulet Fournier (3) 1819
Joseph Ruel Boulet Fournier (3) 1822 Félicité Samson 1848, S.-Charles, Bellechasse.

Geneviève Ruel Boulet Talbot (3) 1786 Gabriel Nadeau 1806, S.-Gervais, Bellechasse.

--- Enfants nés de ce mariage ---

Geneviève Ruel Talbot Nadeau (3) 1807 Basile Gagné 1825, S.-Gervais, Bellechasse.
Marie Ruel Talbot Nadeau (3) 1809

Marguerite Ruel Boulet Talbot (3) 1787 Antoine Bazin 1804, S.-Thomas, Montmagny

--- Enfants nés de ce mariage ---

Marguerite Ruel Talbot Bazin (3) Guillaume Lemieux 1831, Berthier.
Charlotte Ruel Talbot Bazin (3) Joseph Gaulin 1831, S.-Valier, Bellechasse.
Caroline Ruel Talbot Bazin (3) Jean-Bte Dubreuil 1843, S.-Valier, Bellechasse.
Anastasie Ruel Talbot Bazin (3) Augustin Morin 1846, S.-Valier, Bellechasse.

Louis Ruel Boulet Talbot (3) 1788 Victoire Roy 1809, S.-Valier Bellechasse.

--- Enfant née de ce mariage ---

Flavie Ruel Roy Talbot (3) Antoine Fortin 1834, S.-Valier Bellechasse.
La Même Narcisse Blais 1848, S.-Valier Bellechasse.

Simon Ruel Boulet Talbot (3) 1789 Marguerite Bolduc 1810, S.-Valier Bellechasse.

--- Enfants nés de ce mariage ---

Sophie Ruel Bolduc Talbot (3) Décédée Célibataire en 1841.
Joseph Ruel Bolduc Talbot (3) Caroline Bélanger 1846, S.-Valier Bellechasse.

Scholastique Ruel Talbot Couture (3) 1796 Joseph Naud-Labric 1814, S.-Charles.

--- Enfants nés de ce mariage ---

Scholastique	Ruel Couture Naud (3)		
Angèle	Ruel Couture Naud (3)	Magloire Couture	1841, S.-Charles.
Céline	Ruel Couture Naud (3)	Charles Nadeau	1845, S.-Charles.
Pierre	Ruel Couture Naud (3)	Angèle Gourgue	1846, S.-Charles.
Louis	Ruel Couture Naud (3)	Marie Couture	1844, S.-Charles
Hubert	Ruel Couture Naud (3)	Constance Paquet	1855, S.-Charles
Joseph	Ruel Couture Naud (3)		

Marguerite Ruel Thibault Couture (3) 1799 Pierre Chabot 1829, S.-Charles, Belle.

--- Enfants nés de ce mariage ---

Elisabeth Ruel Couture Chabot (3) Olivier Morin 1852, S.-Charles, Bellechasse.
Basile Ruel Couture Chabot (3) Sara Audet-Lapointe 1864, S.-Charles, Bellechasse.
Pierre Ruel Couture Chabot (3)

Marguerite Ruel Thibault Lacasse (3) 1798 André Couture 1821, S.-Charles, Bellechasse.

--- Enfants nés de ce mariage ---

Marie Ruel Lacasse Couture (3) Léon Patry 1846, S.-Charles, Bellechasse.
André Ruel Lacasse Couture (3) Desanges Mercier 1857, S.-Charles, Bellechasse.
Louis Ruel Lacasse Couture (3) Marie Nadeau 1859, S.-Charles, Bellechasse.

François Ruel Thibault Laflamme (3) 1808 Marie Sally Blais 1839, S.-Frs.-Riv.-du-Sud.

--- Enfants nés de ce mariage ---

Hilaire Ruel Blais Laflamme (3) Marie Bélanger 1859, S.-Valier, Bellechasse.
Hélène Ruel Blais Laflamme (3)

Lignée de Jean Leclerc Ruel, No. (4) Fils du No. (1)

Sixième Génération

Pierre Ruel Hamel Rouleau (4) 1810 Elisabeth Couture 1836, S.-Pierre, I.O.

--- Enfants nés de ce mariage ---

Théodule Ruel Couture Rouleau (4) Eléonore Guérard 1877, S.-Laurent, I.O.
Elisabeth Ruel Couture Rouleau (4)
Pierre Ruel Couture Rouleau (4)

Louis Ruel Hamel Rouleau (4) 1804 Geneviève Gagné 1836, S.-Henri de Lévis.

--- Enfants nés de ce mariage ---

Zoé Ruel Gagné Rouleau (4) Jean Audet 1866, S.-Laurent, I.O.
Rose Ruel Gagné Rouleau (4) Désiré Asselin 1880, S.-Laurent, I.O.
Didace Ruel Gagné Rouleau (4) Félicité Labrecque 1876, S.-Laurent, I.O.

Judith Rouleau Ruel (4) 1797 Charles Lemelin 1816, S.-Laurent, I.O.
Fils de Louis Lemelin et de Geneviève Audet.

Enfant né de ce mariage: Gabriel Lemelin Ruel (4) ---

Geneviève Rouleau Ruel (4) 1796 Prisque Plante 1816, S.-Laurent, I. O.

--- Enfants nés de ce mariage ---

Antoine	Ruel Plante (4)	Anastasie Gosselin	1861, S.-Charles, Bellechasse.
Geneviève	Ruel Plante (4)	Ambroise Pouliot	1840, S.-Laurent, I.O.
Apolline	Ruel Plante (4)	Onésime Couture	1854, S.-Laurent, I.O.
Desneiges	Ruel Plante (4)	Germain Lemay	1856, S.-Laurent, I.O.
	(Desneiges est la mère de l'Abbé Lemay)		
Ignace	Ruel Plante (4)	Marie A. Ferland	1846, S.-Laurent, I.O.
Joseph	Ruel Plante (4)	M.A. Célanire Cinqmars	1855, S.-Laurent, I.O.
Isidore	Ruel Plante (4)	Zoé Labrecque	1855, S.-Laurent, I.O.
Monique	Ruel Plante (4)	Religieuse Ursuline de Québec.	

Sépulture de Geneviève Rouleau Ruel, veuve de Prisque Plante, le 23 mars 1869, à Saint-Laurent, Isle d'Orléans. Inhumée dans l'église de sa paroisse sous le banc, numéro 2, rangée double, côté de l'Epitre, âgée de 73 ans.

Marie Ruel Gosselin Huot (4) 1805 Jean Leclerc 1825, S.-Laurent, I.O.

--- Enfants nés de ce mariage ---

M.Eugénie	Ruel Huot Leclerc (4)	Julien Gendreau	1854, S.-Laurent, I.O.
Jean	Ruel Huot Leclerc (4)	Marie Dumas	1869, S.-Laurent, I.O.

Sixième Génération

(35) Jean-Bte Asselin Ruel (21) 1787 Thérèse Beaudoin 1819, S.-Henri, Lévis.
Fille de François Beaudoin et de Suzanne Hallé.

--- Enfants nés de ce mariage ---

	Marguerite	Beaudoin Ruel	(35)	1820		
(81)	Jean-Bte	Beaudoin Ruel	(35)	1822		
(82)	Charles	Beaudoin Ruel	(35)	1824		
(83)	Anselme	Beaudoin Ruel	(35)	1824	Luce Therrien	1859, S.-Anselme, Dorchester.
	Hubert	Beaudoin Ruel	(35)	1825	Décédé 1825	
(84)	Germain	Beaudoin Ruel	(35)	1821		
(85)	Hubert	Beaudoin Ruel	(35)	1827	Soulange Gagné dite Bellavance	1849, S.-Anselme, (Dorchester).
	Julie	Beaudoin Ruel	(35)			

---

(36) Charles Asselin Ruel (21) 1803 Marguerite Royer 1829, S.-Claire, Dorchester.
Fille de Jean-Bte Royer et de Marguerite Lacroix, de Sainte-Claire.

--- Enfants nés de ce mariage ---

Marguerite	Royer Ruel	(36)	1840	Décédée en 1847.	
Cédulie	Royer Ruel	(36)	1841	François Picard	1862, Ste.-Claire, Dorchester.
Marguerite	Royer Ruel	(36)	1849	André Tanguay	1873, Ste.-Claire, Dorchester.
Elmire	Royer Ruel	(36)	1851	François Monmeny	1872, Ste.-Claire, Dorchester.

(suite)

(86)	Herménégilde	Royer Ruel	(36)	1842	Emma Côté	1866, Ste.-Claire, Dorchester.
(87)	Honoré	Royer Ruel	(36)	1845	Sépulture en	1851.
	Adèle Delvina	Royer Ruel	(36)	1855	Michel Labbé	1882, Ste.-Claire, Dorchester.
	Marie-Odile	Royer Ruel	(36)	1859	Décédée âgée de 2 semaines.	
	Célina	Royer Ruel	(36)	1862	Joseph Guenet	1882, Ste.-Claire, Dorchester.
	Josephine	Royer Ruel	(36)	1857	Ambroise Royer	1877, Ste.-Claire, Dorchester.

Sépulture de Charles Ruel, époux de Marguerite Royer, le 26 avril 1876, âgé de 73 ans, à Sainte-Claire, Dorchester.

Angèle Asselin Ruel (21) 1796 Alexis Pénin dit Lafontaine 1819, S.-Charles.

--- Enfants nés de ce mariage ---

François	Ruel Lafontaine	(21)	Vitaline Tardif	1857, S.-Evariste de Beauce.
Bruno	Ruel Lafontaine	(21)	Euphrosine Plante	1857, S.-Frs.-de-Beauce.
Philomène	Ruel Lafontiane	(21)	Napoléon Fournier	1862, S.-Evariste de Beauce

Sépulture de Angèle Ruel, veuve de Alexis Pénin dit Lafontaine le 9 novembre, 1874, âgée de 78 ans.

Marie-Anne Bernier Ruel (22) 1784 Jacques Gendron 1800, S.-Charles.
Fils de Jacques Gendron et de Marie Angélique Morin).

--- Enfants nés ce ce mariage ---

Marie-Anne	Ruel Gendron	(22)	René Morin	1823, S.-François-Riv.-du-Sud
Marguerite	Ruel Gendron	(22)	Jos.Prudent Boulet	1825, S.-Frs. - Riv.-du-Sud.

(suite)

Marguerite Ruel mère de Mgr. Boulet.

Soulange	Ruel Gendron (22)	Benoit Morin	1834, S.-Frs.-du-Sud
Jos.Prudent	Ruel Gendron (22)	Constance Boulet	1839, S.-Frs.-du-Sud.
Jean-	Ruel Gendron (22)	Julie Bernier	1839, S.-Frs.-du-Sud.
Frs.-Xavier	Ruel Gendron (22)	Edna Elisabeth Domini	1844, S.-Frs.-du-Sud.

N.B. Marie-Anne Bernier Ruel est la mère du Docteur Gendron de S.-Charles de Bellechasse, et l'aïeule de Mgr. Boulet.

Angèle Bernier Ruel (22) 1802 François Chabot 1824, Saint-Charles de Bellechasse, Fils de Pierre Chabot et de Marguerite Lamothe.

--- Enfants nés de ce mariage ---

Jude	Ruel Chabot (22)	1825	Marguerite Roy	1855, Sainte-Claire, Dorchester.
François	Ruel Chabot (22)	1828		

Sépulture de Angèle Bernier Ruel, veuve de François Chabot, le 18 août 1884, âgée de 82 ans. Témoins: François Chabot, fils et Ferdinand Chabot, Prêtre, et petit fils d'Angèle Ruel, et un grand concours de Paroissiens.

Françoise Bernier Ruel (22) 1792 Alexandre Couture dit Lafrenaye 1809, S.-Charles, Belle. Fils de Alexandre Couture et de Marie Madeleine Mercier.

--- Enfants nés de ce mariage ---

Françoise	Ruel Couture (22)	Augustin Beaucher	1830, S.-Charles. Bellechasse.

(suite)

Françoise Ruel Couture (22)	second mariage,	Ambroise Naud	1862, S.-Charles, Bellechasse.
Alexandre Ruel Couture (22)		Judith Boucher	1832, S.-Charles, Bellechasse.
M. Angèle Ruel Couture (22)		Louis Turgeon	1837, Berthier-en-Bas
Restitut Ruel Couture (22)		Pierre Boissenneau	1835, S.-Frs.-Riv.-du-Sud.

N.B. Restitut Ruel Couture Dite Lafrenaye, est la Bisaïeule de deux PRETRES Religieux du Très Saint-Sacrement, par sa fille Malvina Lafrenaye Boissonneau, qui épousa Pierre Joseph Goulet, en 1863, et est l'aïeule des Révérends Pères, Pierre et Omer Goulet, S.S.S. de New York, Etats-Unis.

Le 24 avril 1830, sépulture de Françoise Ruel, épouse de Alexandre Couture dit Lafrenaye, âgée de 38 ans.

Louise Bernier Ruel (22) 1793 Jean Naud dit Labrie 1812, S.-Charles, Bellechasse.
Fils de Jacques Naud dit Labrie et de Marie-Louise Brousseau. Résidence à S.-Charles de Bellechasse.

--- Enfants nés de ce mariage ---

Marie-Louise Ruel Labrie (22)		Fréderic Couture	1840, S.-Charles, Bellechasse.
Angèle Ruel Labrie (22)		Joseph Gosselin	1842, S.-Charles, Bellechasse.
Didace Ruel Labrie (22)		Marcelline Boucher	1850, S.-Charles, Bellechasse.
Jean Ruel Labrie (22)		M. Anne Dallaire	1836, S.-Charles, Bellechasse.
Edmond Ruel Labrie (22)			

N.B. Edmond Ruel Labrie est devenu (Médecin) et Didace Ruel Labrie, (Avocat).

---

(38) Ignace Bernier Ruel (22) 1782 Marie Gautron 1804, S.-Michel de Bellechasse.
Fille de Joseph Gautron dit Larochelle et de Josette Balan.

--- Enfants nés de ce mariage ---

Marie-Josette Larochelle Ruel (38) 1805 Jean Turgeon 1826, S.-Charles, Bellechasse.
M. Angélique Larochelle Ruel (38) 1808 J.Gualbert Turgeon 1840, S.-Michel, Bellechasse.
Ignace Larochelle Ruel (38) 1813 Décédé âgé de 10 ans.

Le 26 août, 1856, sépulture de Ignace Ruel Capitaine de Milice, époux de Marie-Josette Larochelle, âgé de 74 ans.
Le 7 mai, 1864, décès de M.Josette Larochelle, veuve de Ignace Ruel, âgée de 75 ans.

Geneviève Ruel Audet Cinqmars (5) Louis Labrecque 1825, S.-Laurent, I.O.

--- Enfants nés de ce mariage ---

Désiré Ruel Cinqmars Labrecque (5) Marie Labrecque 1873, S.-Laurent, I.O.
Léon Ruel Cinqmars Labrecque (5) Caroline Terrien 1853, S.-Laurent, I.O.

Elisabeth Ruel Godbout Cinqmars (5) Ambroise Coulombe 1824, S.-Laurent, I.O.

--- Enfants nés de ce mariage ---

Eléonore	Ruel Cinqmars Coulombe (5)	Elie Ouimet	1850, S.-Laurent, I.O.
Elisabeth	Ruel Cinqmars Coulombe (5)	Louis Langlois	1850, S.-Laurent, I.O.
Ambroise	Ruel Cinqmars Coulombe (5)	Sophie Langlois	1852, S.-Laurent, I.O.
François	Ruel Cinqmars Coulombe (5)	Vitaline Beaudoin	1867, S.-Laurent, I.O.
Pierre	Ruel Cinqmars Coulombe (5)	Cécile Giguère	1861, S.-Laurent, I.O.

Louis-Guillaume Godbout Cinqmars (5) Judith Rouleau 1824, S.-Laurent, I.O.
Fille de Antoine Rouleau et de Geneviève Godbout.

--- Enfants nés de ce mariage ---

Salomé	Ruel Rouleau Cinqmars (5)	Pierre Denis	1854, S.-Laurent, I.O.
Julie	Ruel Rouleau Cinqmars (5)	Pierre Célestin Lafrançois	1854, S.-Laurent.
Marie A.Célanire	Ruel Rouleau Cinqmars (5)	Joseph Plante	1855, S.-Laurent, I.O.
Marie-Louise	Ruel Rouleau Cinqmars (5)	Julien Gravel	1856, S.-Laurent, I.O.
Damase	Ruel Rouleau Cinqmars (5)	Philomène Curodeau	1870, S.-Laurent, I.O.
Pierre Bellarmin	Ruel Rouleau Cinqmars (5)	Adéline Plante	Château Richer.

Marie-Louise Ruel Langlois Cinqmars (5) Grégoire Labrecque 1840, S.-Laurent, Isle O.
Fils de Louis Labrecque et de Charlotte Godbout.

--- Enfants nés de ce mariage ---

Marcelline Ruel Cinqmars Labrecque (5)	Delphis Arel	1870, S.-Laurent, I.O.
Marie Ruel Cinqmars Labrecque (5)	Célestin Guérard	1865, S.-Laurent, I,O.
Adélaide Ruel Cinqmars Labrecque (5)	Paul Pouliot	1876, S.-Laurent, I,O.
Cyprien Ruel Cinqmars Labrecque (5)	Alvine Vézina	Québec.

Pierre Ruel Langlois Cinqmars (5) Angèle Labrecque 1837, S.-Laurent, I.O.
Fille de Charles Labrecque et de Thérèse Noël.

--- Enfants nés de ce mariage ---

Adélaide Ruel Labrecque Cinqmars (5)	Edouard Leclerc	1876, S.-Laurent, I.O.
Angèle Ruel Labrecque Cinqmars (5)	François Denis	1867, S.-Laurent, I.O.
Rosalie Ruel Labrecque Cinqmars (5)	François Paradis	1869, S.-Laurent, I.O.
Caroline Ruel Labrecque Cinqmars (5)	Jean Cyrille Grenier	1869, S.-Laurent, I.O.
Sophie Ruel Labrecque Cinqmars (5)	Pierre Roberge	1870, S.-Laurent, I.O.
David Ruel Labrecque Cinqmars (5)	Adéline Godbout	1875, S.-Laurent, I.O.

---

(39) Jean-Baptiste Bernier Ruel (22) 1786 Catherine Marseau 1809, S.-Valier, Belle. Fille de Auguste Marseau et de Céleste Malbeuf. Résidence à S.-Charles de Bellechasse.

--- Enfants nés de ce mariage ---

(88)	Jean-Marcel	Marseau Ruel	(39)	1810	Euphrosine Prévost	1832, S.-Charles.
	Euphémie	Marseau Ruel	(39)	1811	Dominique Lortie	S.-Charles.
	M.Sophie	Marseau Ruel	(39)	1813	Elizé Prévost	1831, S.-Charles.
	Perpétue	Marseau Ruel	(39)	1816	Joseph Prévost	1836, S.-Charles.
	M. Eudoxie	Marseau Ruel	(39)	1814	Paul Baillargeon	1831, S.-Charles.
	La Même				Prosper Audet	1843, S.-Charles.
(89)	Edouard Hos.	Marseau Ruel	(39)	1817	Olive Prévost	1841, S.-Charles.
	M.Euphrosine	Marseau Ruel	(39)	1819	Damase Lacasse	1843, S.-Charles.
	Gervais	Marseau Ruel	(39)	1820		
(90)	Anselme	Marseau Ruel	(39)	1822	Anastasie Gosselin	1848, S.-Charles.
	Apolline	Marseau Ruel	(39)	1825		
(91)	Ferdinand	Marseau Ruel	(39)	1829	Marie Tardif	1852, S.-Charles.
(92)	Etienne	Marseau Ruel	(39)	1831		
	Marie	Marseau Ruel	(39)	1835		

Le 6 février, 1864, sépulture de Jean-Baptiste Ruel, époux de Catherine Marseau, âgé de 78 ans.

---

(40) Jean Fournier Ruel (23) 1788 Angèle Chabot 1810, Saint-Laurent, Isle d'Orléans.
Fille de François Chabot et de Françoise Pepin.

--- Enfants nés de ce mariage ---

(93)	Jean	Chabot Ruel	(40)	1812	Marie Josette Noël	1839, S.-Laurent, I.O.
(94)	Antoine	Chabot Ruel	(40)	1816		
	Hermine	Chabot Ruel	(40)	1821		
	Céline	Chabot Ruel	(40)	1820	Décédée en 1830, âgée de 10 ans.	
(95)	Joseph	Chabot Ruel	(40)	1823		
(96)	François	Chabot Ruel	(40)	1825		
	Célina	Chabot Ruel	(40)	1832		

---

(41) Antoine Fournier Ruel (23) 1794 Théotiste Delisle 1825, S.-Jean, Isle d'Orléans.
Fille de Louis Délisle et Marie Curodeau.

--- Enfants nés de ce mariage ---

	Antoine	Delisle Ruel	(41)	1826	Sépulture 1826	
	Théotiste	Delisle Ruel	(41)	1827	Pierre Pouliot	1849, S.-Laurent, I.O.
	Marie	Delisle Ruel	(41)	1839	Frs.-Xavier Audet	1861, S.-Laurent, I.O.
	Mathilde	Delisle Ruel	(41)	1828	Décédée âgée de 2 ans.	
	Alexis	Delisle Ruel	(41)	1831	Sépulture en	1836.
	Rébecca	Delisle Ruel	(41)	1833	Décédée en	1833
	Antoine	Delisle Ruel	(41)	1835	Décédé en	1835
	Philomène	Delisle Ruel	(41)	1837		
	M. Célina	Delisle Ruel	(41)	1842	Célibataire.Décédée	1879.

---

(42) François Fournier Ruel (23) 1803 Soulange Curodeau 1828, S.-Pierre, Isle d'Orl.
Fille de François Curodeau et de Euphrosine Delisle.

Le Même Elisabeth Martel 1843, S.-Pierre, Isle d'Orl.

--- Enfants nés des deux mariage ---

	Soulange	Curodeau Ruel	(42)	1829	
(97)	François	Curodeau Ruel	(42)	1830	
	Délima	Curodeau Ruel	(42)	1831	
(98)	Laurent	Curodeau Ruel	(42)	1832	
	Marie-Anne	Curodeau Ruel	(42)	1833	
(99)	Georges	Curodeau Ruel	(42)	1836	Catherine Coulombe 1861, S.-Laurent, Isle d'Orl.
	Le Même				Philomène Vézina 1868,
	Hermine	Curodeau Ruel	(42)	1840	
	Philomène	Curodeau Ruel	(42)	1840	Sépulture 1840
	Philomène	Martel Ruel	(42)	1845	
(100)	Honoré	Martel Ruel	(42)	1847	
	Elisabeth	Martel Ruel	(42)	1847	Jumelle de Honoré
	Narcisse	Martel Ruel	(42)	1849	
	Marie	Martel Ruel	(42)	1851	

Le 30 juin 1870. sépulture de François Ruel, époux de Elisabeth Martel, âgé de 67 ans.

Judith Fournier Ruel (23) 1796 Antoine Hilaire dit Houde 1811, S.-Laurent, I.O.
Fils de Augustin Hilaire dit Houde et de Geneviève Martel.

Jean-Baptiste Ruel Couture (5)-(12) 1796 Geneviève Gosselin 1821, S.-Charles.
Fille de Jean-Baptiste Gosselin et de Claire Morissette.

Enfant, né de ce mariage: Abraham Ruel Gosselin Couture (5)-(12) 1822 Alliance Hombeline Mercier 1842, S.-Valier, B.

Marie-Louise Ruel Gosselin (12) 1788 Louis Blanchet 1805, S.-Charles,
Fils de Pierre Blanchet et de Marie Blais.
Résidence à S.-Charles de Bellechasse.

--- Enfants nés de ce mariage ---

Cédulie Ruel Gosselin Blanchet (12) 1830 Joseph Jolivet 1854, S.-Charles, Bellechasse.
Louis Ruel Gosselin Blanchet (12) 1806 Emilie Lavergne 1833, S.-Charles, Bellechasse.
Damase Ruel Gosselin Blanchet (12) 1809 M. Anne Couture 1839, S.-Charles, Bellechasse.
Godefroy Ruel Gosselin Blanchet (12) 1814 Caroline Turgeon 1846, S.-Charles, Bellechasse.
Albert Ruel Gosselin Blanchet (12) 1819 Adeline Couillard, 1846, Berthier.

Antoine Ruel Couture (12) 1794 Angélique Monmeny 1819, S.-Charles, Bellechasse.
Fille de Charles Monmeny et de Madeleine Poliquin.

--- Enfant née de ce mariage ---

Marie Louise Ruel Monmeny Couture (12) 1822 Joseph Fournier 1844, S.-Charles, Bellechasse

---

Madeleine Picard Ruel (12)-(25) 1798 Thomas Roy 1816, Saint-Gervais, Belle.
Fils de Joseph Roy et de Josette Lacasse

--- Enfants nés de ce mariage ---

François Ruel Roy (25) 1820 Décédé âgé de 5 ans.
Hermine Ruel Roy (25) 1823 Joseph Boutin 1848, S.-François de Beauce.
Antoine Ruel Roy (25) 1818

---

(43) Joseph Lepage Ruel (12)-(24) 1797 Justine Bilodeau 1820, S.-Gervais, Bellechasse.
Fille de François Bilodeau et de Françoise Fournier. Résidence à S.-Gervais de Bellechasse.

--- Enfants nés de ce mariage ---

(101) Joseph Bilodeau Ruel (43) 1821 Madeleine Lamontagne 1840, S.-Gervais.
Adélaide Bilodeau Ruel (43) 1823 Augustin Audet 1842, S.-Gervais.
M.Angèle Bilodeau Ruel (43) 1826 Hubert Goulet 1848, S.-Gervais.
(102) François Bilodeau Ruel (43) 1828
(103) Pierre Bilodeau Ruel (43) 1829
(104) Laurent Bilodeau Ruel (43) 1841
Desanges Bilodeau Ruel (43) 1834
Théodore Bilodeau Ruel (43) 1834 Jumeau de Marie Desanges.
M.Justine Bilodeau Ruel (43) 1839
(105) Honoré Bilodeau Ruel (43) 1840 Georgianna Lemieux 1866, S.-Lazare, Bellechasse

Le 28 mars 1876, sépulture de Joseph Ruel, rentier, époux de Marie Justine Bilodeau, à Saint-Lazare, Bellechasse, âgé de 79 ans.

(44) François Picard Ruel (25) 1800 Marie Thérèse Plante 1826, S.-Gervais.
Fille de Antoine Plante et de Françoise Boulet.

--- Enfants nés de ce mariage ---

	François	Plante Ruel	(44)	1828	Décédé âgé de deux mois.
	Laurent	Plante Ruel	(44)	1828	Jumeau de François
(106)	François	Plante Ruel	(44)	1830	
	Zoé	Plante Ruel	(44)	1833	
	M.Céline	Plante Ruel	(44)	1838	
	Henriette	Plante Ruel	(44)	1835	
	Rose	Plante Ruel	(44)	1840	
	Philomène	Plante Ruel	(44)	1843	
(107)	Protais	Plante Ruel	(44)	1842	

---

(45) Ignace Picard Ruel (25) 1802 Restitut Fournier 1828, S.-Gervais, Bellechasse.
Fille de Jean Fournier et de Marie-Claire Dumas.

--- Enfants nés de ce mariage ---

	Restitut Eléonore	Fournier Ruel	(45)	1830	Décédée âgée de trois ans.
	Henriette	Fournier Ruel	(45)	1831	-
	Apolline	Fournier Ruel	(45)	1836	Ignace Leblond 1856, S.-Gervais.
	Restitut	Fournier Ruel	(45)	1835	-
	Philomène	Fournier Ruel	(45)	1839	Martial Leblond 1859, S.-Gervais.
	Agnès	Fournier Ruel	(45)	1840	Napoléon Bilodeau 1862,S.-Gervais
(108)	Joseph	Fournier Ruel	(45)	1842	
(109)	Jean	Fournier Ruel	(45)	1844	
(110)	Napoléon	Fournier Ruel	(45)	1848	
	Marie Céline	Fournier Ruel	(45)	1848	

Marie Picard Ruel (25) 1899 Joachim Bernier 1820 Saint-Gervais. Bellechasse.
Fils de André Bernier et de Marguerite Turgeon.

Françoise Picard Ruel (25) 1808 Joseph Bilodeau 1827, Saint-Gervais. Bellechasse.
Fils de Gabriel Bilodeau et de Marie A.Morin.

---

(46) Joseph Picard Ruel (25) 1806 Françoise Dion 1825, Saint-Gervais. Bellechasse.
Fille de Pierre Dion et de Françoise Forgues.

Enfant néede ce mariage: Marie Restitut Dion Ruel (46) 1827.

Le 17 février 1828, décès de Joseph Ruel, époux de Marie Françoise Dion, âgé de 22 ans, à Saint-Gervais, Bellechasse.

---

(47) Jean Picard Ruel (25) 1803 Angèle Chabot 1831 Saint-Joseph de Beauce.

--- Enfants nés de ce mariage ---

(111)	Julien Chabot Ruel (47)	1832	Marie Flore René	1855,	S.-Victor,Tr.
	Le Même		Eléonore Cloutier	1859,	S.-Evariste, Beauce
	Angèle Chabot Ruel (47)	1834	Jean Vachon	1863,	S.-Joseph de Beauce.
	M.Desneiges Chabot Ruel (47)	1837	Thomas Vachon	1860,	S.-Frs.-de-Beauce.
	La Même		Godfroy Bérard	1866,	S.-Frs.-de-Beauce.

Marie-Anne Ruel Lamontagne (12) 1807 Jacques Garant 1826, S.-Gervais, Bellechasse.
Fils de Jacques Garant et de M. Josette Beaudoin.

--- Enfants nés de ce mariage ---

Marie-Anne Ruel Lamontagne Garant (12) 1830
Jos.JacquesRuel Lamontagne Garant (12) 1836

Le 4 mai 1846, sépulture de Jacques Garant, Conseiller de Saint-Gervais, époux de Marie-Anne Ruel Lamontagne, âgé de 40 ans.

Louise Bernier Ruel (12)-(26) 1802 Jacques Clément dit Labonté 1825, Saint-Gervais.
Fils de André Clément dit Labonté et de Angélique Goulet.

Françoise Bernier Ruel (26) 1820 Antoine Roy 1841, Saint-Gervais, Bellechasse.
Fils de Antoine Roy et de Suzanne Boisvert.

--- Enfants nés de ce mariage ---

Cyrille	Ruel Roy (26)	1842	Scholastique Hamon	1868, S.-Ephrem de Beauce.
Antoine	Ruel Roy (26)	1843	Caroline Champagne	1865, S.-Evariste de Beauce.
Joseph	Ruel Roy (26)	1845	Sophie Mercier	1866
Benoit	Ruel Roy (26)	1847		

Le 7 février 1848, décès de Françoise Ruel, épouse de Antoine Roy, âgée de 28 ans.

---

(48) Paul Bernier Ruel (26) 1808 Henriette Dessaint dite S.-Pierre 1833, S.-Gervais.
Fille de Michel Dessaint dit S.-Pierre et de Françoise Pouliot.

--- Enfants nés de ce mariage ---

	Marguerite	S.-Pierre	Ruel (48)	1834		
	Paul	S.-Pierre	Ruel (48)	1836	Décédé en 1839	
	Henriette	S.-Pierre	Ruel (48)	1839	Joseph Jean Marin	1860, S.-Gervais.
	Catherine	S.-Pierre	Ruel (48)	1843	Jacques Clément	1862, S.-Gervais.
(112)	Alexandre	S.-Pierre	Ruel (48)	1849		
	Honorine	S.-Pierre	Ruel (48)	1840		
(113)	Louis	S.-Pierre	Ruel (48)	1845		
	M.Léocadie	S.-Pierre	Ruel (48)	1851	Joseph Roy	1890, S.-Gervais.
	Mathilde	S.-Pierre	Ruel (48)	1855	André Lachance	1876, S.-Gervais.
(114)	Paul Bernier	S.Pierre	Ruel (48)	1857		

Le 19 février 1875, sépulture de Paul Ruel, époux de Henriette S.-Pierre, âgé de 68 ans, à S.-Gervais, Bellechasse.

Julie Bernier Ruel (26) 1805 Pierre Gonthier 1828, S.-Charles de Bellechasse.

--- Enfants nés de ce mariage ---

François Ruel Gonthier (26)
Jacques Ruel Gonthier (26)
Narcisse Ruel Gonthier (26)
Julie Ruel Gonthier (26)

En 1873, sépulture de Julie Bernier Ruel, épouse de Pierre Gonthier dit Bernard.

(49) Laurent Bernier Ruel (26) 1813 Marguerite Goulet 1837, S.-Gervais, Bellechasse.
Fille de Joseph Goulet et de Monique Lebrun (Soeur de mon Aïeul Maternel).

--- Enfants nés de ce mariage ---

	Guillaume Frs.	Goulet Ruel (49)	1838	Décédé âgé de 4 ans.	
(115)	Joseph	Goulet Ruel (49)	1840		
	Marie	Goulet Ruel (49)	1843	Jacques Gonthier 1876	S.-Gervais, Bellechasse.
(116)	Narcisse	Goulet Ruel (49)	1845		
	Louis	Goulet Ruel (49)	1847	Sépulture en 1848	
(117)	Guillaume	Goulet Ruel (49)	1849		
(118)	Charles	Goulet Ruel (49)	1852		
(119)	Alexandre	Goulet Ruel (49)	1854		
(120)	Frs. Cyrille	Goulet Ruel (49)	1855		

(50) Ignace Nadeau Ruel (27) 1892 Geneviève Charlotte Gosselin 1827, S.-Charles Belle.
Fille de François Gosselin et de Marie Angélique Lacroix.

Le Même Rosalie Campagna 1832 Frampton, Dorchester.

--- Enfants des deux mariages ---

Elisabeth Gosselin Ruel (50) 1828
Charlotte Gosselin Ruel (50) 1830

Le 15 mai 1831, sépulture de Charlotte Gosselin, épouse de Ignace Ruel, âgée de 27 ans, à Saint-Charles, Bellechasse.

Catherine Campagna Ruel (50) 1833 Joseph Labrecque 1851, Frampton, Dorchester.

(suite)

Rosalie	Campagna Ruel	(50)	1834	François Goupil	1857, Frampton, Dorchester.
Flavie	Campagna Ruel	(50)	1835	Ignace Royer	1857, Frampton, Dorchester.
Philomène	Campagna Ruel	(50)	1839		
Marguerite	Campagna Ruel	(50)	1837		
Adéline	Campagna Ruel	(50)	1842		

Le 28 décembre 1877, sépulture de Ignace Ruel, ancien cultivateur de S.-Malachie. Décédé à S.-Anselme, Dorchester, âgé de 75 ans.

Françoise Nadeau Ruel (27) 1807 Gabriel Labrecque 1825, S.-Gervais, Bellechasse.
Fils de Joseph Labrecque et de Catherine Hayot.

Enfant né de ce mariage: Gabriel Ruel Labrecque (27) 1827

En 1827, décès de Françoise Ruel, épouse de Gabriel Labrecque, âgée de 20 ans.

---

(51) Edouard Nadeau Ruel (27) 1811 Adélaide Olivier-Lejeune 1835, S.-Gervais, Belle.
Fille de François Bréard dit Olivier ou Lejeune et de Charlotte Dutil.

--- Enfants nés de ce mariage ---

(121)	François	Olivier Ruel	(51)	1836	Célina Blais	1859, S.-Anselme, Dorchester.
(122)	Joseph	Olivier Ruel	(51)	1837	Marcelline Paquet	1850, S.-Malachie, Dorchester.
	Philémon	Olivier Ruel	(51)	1839		
	Philomène	Olivier Ruel	(51)	1842	Jean-Bte. Drapeau	1859, S.-Malachie, Dorchester.

(suite)

(123) David Olivier Ruel (51) 1847
Pauline Olivier Ruel (51) 1844
(124) Paul Olivier Ruel (51) 1840 Eliz. ou Isabelle Bédard 1862, S.-Malachie.
(125) Napoléon Olivier Ruel (51) 1848 Délima Labrecque 1869, S.-Malachie.

Sépulture de Adélaide Olivier, épouse de Edouard Ruel en 1858, âgée de 42 ans, à S.-Malachie, Dorchester.

Marguerite Nadeau Ruel (27) 1803 Pierre Monmeny 1825, S.-Gervais, Bellechasse.
Fils de Charles Monmeny et de Madeleine Poliquin.

--- Enfants nés de ce mariage ---

Angèle Ruel Monmeny (27) 1826
Eulalie Ruel Monmeny (27) 1828 Joseph Couture 1850, S.-Gervais, Bellechasse.
M.Flavie Ruel Monmeny (27) 1829 Narcisse Couture 1849, S.-Gervais, Bellechasse.
Georges Ruel Monmeny (27) 1832 Alvine Couture 1858, Berthier-en-Bas.
Eléonore Ruel Monmeny (27) 1840
Emmanuel Ruel Monmeny (27) 1842 Philomène Lemieux 1866, S.-Gervais, Bellechasse.
Marcel Ruel Monmeny (27) 1845
Jean-Bte. Ruel Monmeny (27) 1834 Décédé âgé de 13 ans en 1847.

Martine Eloise Nadeau Ruel (27) 1815 Amable Aubé, Instituteur, 1842, S.-Gervais.
Fils de Jean Aubé et de Marianne Pouliot, et veuf de Françoise Lefebvre dite Boulanger.

--- Enfants nés de ce mariage ---

Sara Ruel Aubé (27) 1845

(suite)

Jos.Eucher Ruel Aubé (27) 1849
Marie Ruel Aubé (27) 1847 Napoléon Rochefort

Sépulture de Martine Eloise Ruel, épouse de Amable Aubé en 1869, à S.-Anselme, Dorchester, âgée de 54 ans.

---

(52) Joseph Nadeau Ruel (27) 1808 Marie-Julie Lemelin 1830, S.-Michel de Bellechasse. Fille de Jean Lemelin et de Françoise Quéret dite Latulippe.

--- Enfants nés de ce mariage ---

(126) Joseph Lemelin Ruel (52) 1831
(127) Ignace Lemelin Ruel (52) 1833
(128) Laurent Lemelin Ruel (52) 1836 Angèle Pouliot 1860, Saint-Malachie, Dorchester.
(129) Jean-Bte Lemelin Ruel (52) 1838 Elmire Roy 1861, Saint-Claire, Dorchester.
Malvina Lemelin Ruel (52) 1840
(130) David Lemelin Ruel (52) 1843
(131) Damase Lemelin Ruel (52) 1845 Louise Moore 1868, Saint-Malachie, Dorchester.
(132) Norbert Lemelin Ruel (52) 1847
(133) Léon Lemelin Ruel (52) 1850 Célina Fournier 1873, Saint-Malachie, Dorchester.
Julie Lemelin Ruel (52) 1832

---

(53) Laurent Nadeau Ruel (27) 1805 Marie-Anne Roy 1833, Saint-Gervais, Bellechasse. Fille de François Roy et de Agathe Denis dite La-(pierre).

--- Enfants nés de ce mariage ---

(134) François Roy Ruel (53) 1834 Margaret Humphrey 1860, Saint-Malachie, Dorchester.
CatherineRoy Ruel (53) 1835

(suite)

	Angèle	Roy Ruel	(53)	1836	Thomas Humphrey	1857, S.-Gervais, Bellechasse.
(135)	Ferdinand	Roy Ruel	(53)	1842		
	Eléonore	Roy Ruel	(53)	1838	François Lecours	1866, S.-Gervais, Bellechasse.
(136)	Laurent	Roy Ruel	(53)	1841	Isabelle Blais	1864, S.-Gervais, Bellechasse.
(137)	Damase	Roy Ruel	(53)	1844	Mathilde Beaudoin	1868, S.-Gervais, Bellechasse.
(138)	Anselme	Roy Ruel	(53)	1847		
(139)	Napoléon	Roy Ruel	(53)	1850		
	Julie	Roy Ruel	(53)	1853		
(140)	Jean-Bte.	Roy Ruel	(53)	1846	Emilie Dion	1871, S.-Gervais, Bellechasse.
	Philomène	Roy Ruel	(53)	1839	Marcel Corriveau	1861, S.-Gervais, Bellechasse.

---

(1)	Clément	Ruel		1654	Marguerite Leclerc	1677, S.-Laurent, I.O.
(5)	Ignace	Leclerc Ruel	(1)	1697	Geneviève Roy	1722, S.-Laurent, I.O.
(12)	François	Roy Ruel	(5)	1739	Marie Godbout	1765, S.-Laurent, I.O.
(27)	Ignace	Godbout Ruel	(12)	1799	Angélique Nadeau	1801, Berthier-en-Bas.
(54)	Flavien	Nadeau Ruel	(27)	1816	M.Josette Lemelin	1838, S.-Michel, Bellechasse.

Le 30 janvier 1838, après la publication de trois bans de mariage faite au prônes des Messes Paroissiales, de Saint-Anselme, Dorchester et de Saint-Michel, Bellechasse, entre FLAVIEN RUEL forgeron, domicilié à Saint-Anselme, fils majeur de feu Ignace Ruel et de Angélique Nadeau de Saint-Gervais, Bellechasse; d'une part, et de Marie Josette Lemelin, domiciliée en cette paroisse de Saint-Michel, de Bellechasse, fille majeure de Jean Lemelin cultivateur et de Françoise Quéret dite Latulippe, d'autre part, ne s'étant trouvé aucun empêchement au dit mariage, nous Prêtre soussigné, avons reçu leur mutuel consentement de mariage et leur avons donné la bénédiction nuptiale, en présence de David Ruel, frère du coté de l'époux, de Jean Lemelin, père de l'épouse, de Laurent Lemelin frère du coté de l'épouse.

N. H. FORTIER, Prêtre, Curé.

(suite)

--- Enfants nés de ce mariage ---

(141)	Ferdinand	Lemelin Ruel	(54)	15 fév.	1839	Décédé le 13 mai,	1858, S.-Claire.
(142)	Jean-Bte	Lemelin Ruel	(54)	22 mai	1840	Célina Leclerc	1866, S.-Claire.
(143)	Hubert	Lemelin Ruel	(54)	5 nov.	1841	Marcelline Goulet	1871, S.-Claire.
(144)	Charles	Lemelin Ruel	(54)	15 avril	1843	Aurelie Plante	1863, S.-Charles.
(145)	François	Lemelin Ruel	(54)	10 oct.	1844	Marcelline Bernard	1873, S.-Claire.
(146)	Laurent	Lemelin Ruel	(54)	23 déc.	1845	M.Célina Goulet	1876, S.-Claire.
(147)	Damase	Lemelin Ruel	(54)	30 mars	1847	Marcelline Coté	1871, S.-Claire.
(148)	Flavien	Lemelin Ruel	(54)	25 oct.	1848	Malvina Gendron	1884, S.-Anselme
(149)	Théophile	Lemelin Ruel	(54)	12 mars	1853	Décédé le 11 mai	1883, S.-Claire.
(150)	Napoléon	Lemelin Ruel	(54)	9 fév.	1850	Pheobe Carthis Joyce	1873 E.Unis.
	Marguerite	Lemelin Ruel	(54)	14 août	1851	Joseph Larochelle	1868, S.-Claire.
	M.Emélie	Lemelin Ruel	(54)		1852	Ulric Gagnon	1872, S.-Malachie.
	Marie-Rose	Lemelin Ruel	(54)		1856	Jean Bernard	1878, S.-Claire.
	Adèle	Lemelin Ruel	(54)	20 mai	1858	Décédée âgée de 2 ans	
	Célanire	Lemelin Ruel	(54)	29 sept.	1859	Adélard Laflamme	1884, S.-Claire.
	Marie-Adèle	Lemelin Ruel	(54)		1865	Décédée âgée de 6 ans.	

Le 18 mai 1870, décès de Marie Josette Lemelin, épouse de Flavien Ruel, à Sainte-Claire, âgée de 55 ans.

Le 8 avril 1872, mariage en seconde noces de Flavien Ruel, veuf de Marie Josette Lemelin, et Eléonore Mercier, veuve de Benjamin Gagnon, à Saint-Malachie, Dorchester.

Le 7 décembre,1903, décès de Flavien Ruel, Rentier, veuf de Eléonore Mercier, à Somersworth, New Hampshire, E.U. chez son fils Jean Ruel, âgé de 87 ans. Inhumé au cimetière de la Paroisse Saint-Martin, de Somersworth N.H.

Jean-Ble Ruel
ÉPOUX DE
CÉLINA LECLERC
1840-1901

François Ruel
ÉPOUX DE
MARCELLINE BERNARD
1844-1935

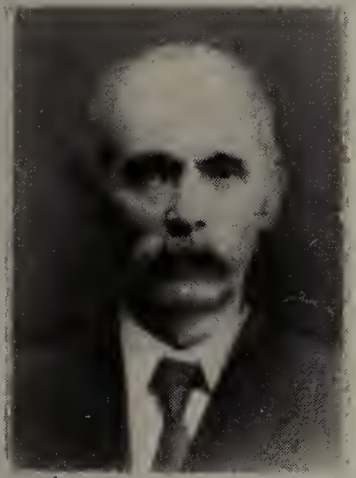

Damase Ruel
ÉPOUX DE
MARCELLINE CÔTÉ
1850-1918

Marie-Rose Ruel
ÉPOUSE DE
JEAN BERNARD
1856-1921

QUATRE DES ENFANTS DE

Flavien Ruel et Josephte Lemelin

(55) David Nadeau Ruel (27) 1814 Marie Catelier 1842, S.-Anselme Dorchester.
Fille de Pierre Catellier et de Marie Beaudoin.
Le Même Agnès Corriveau 1854, Sainte-Claire, Dorchester.
Fille de Michel Corriveau et de Justine Dallaire,

--- Enfants nés des deux mariages ---

David Catellier Ruel (55) 1844 Décédé âgé de 3 ans.
Ferdinand Catellier Ruel (55) 1849 Sépulture en 1851
Julie Catellier Ruel (55) 1852 Morte âgée de 13 jours.
Ferdinand Catellier Ruel (53) 1853 (4 juin) Mort le 20 août 1853.

Le 6 juin 1853, décès de Marie Catellier, épouse de David Ruel, âgée de 43 ans.

(151)	J. Ferdinand	Corriveau Ruel (55)	1855	Marie-Claire Prunier	1875,	S.-Michel, B.
	Luce Malvina	Corriveau Ruel (55)	1856	Achille Binet	1882,	S.-Michel, B.
(152)	Laurent Malachie	CorriveauRuel(55)	1857	Olivine Bussière	1884,	S.-Marguerite.
	Marie Adèle	Corriveau Ruel (55)	1859	Décédée en 1860		
	Marie Julie	Corriveau Ruel (55)	1863	Ovide Pouliot	1892,	S.-Malachie
	Philomène	Corriveau Ruel (55)	1866	Omer Caya		S.-Malachie.
(154)	Joseph Philéas	Corriveau Ruel (55)	1865	Odélie Audet	1895,	S.-Malachie.
	M. Léontine	Corriveau Ruel (55)	1868	Pierre Audet	1890,	S.-Malachie.
(153)	Etienne	Corriveau Ruel (55)		Marie Bédard	1893,	Frampton.
	Elmire	Corriveau Ruel (55)	1862	Ferdinand Fournier	1880,	S.-Malachie.

Le 16 janvier 1891, sépulture de David Ruel, époux de Agnès Corriveau, âgé de 77 ans.

En 1811, décès de Agnès Corriveau, Veuve de David Ruel, âgée de 82 ans.

---

(56) Cyprien Nadeau Ruel (27) 1821 Restitut Allaire 1841, S.-Anselme, Dorchester.
Fille de Joseph Allaire et de Marie Doiron.

--- Enfant né de ce mariage ---

(155) André Allaire Ruel (56) 1842 Margaret Fitzgerald 1868, Frampton, Dorchester.

---

(57) Damase Nadeau Ruel (27) 1822 Marie-Anne Lacroix 1847, Ste.-Claire, Dorchester.
Fille de Ambroise Lacroix et de Geneviève Paquet.
Le Même Marie-Louise Garant 1859, S.-Malachie
Fille de Ambroise Garant et de Marie Rousseau.

--- Enfants du premier mariage ---

Jean Lacroix Ruel (57) 1848 Décédé Célibataire, 1872, âgé de 24 ans.
Arthémise Lacroix Ruel (57) 1849
Caroline Lacroix Ruel (57) 1851 Décédée de 19 fév. 1859, âgé de 8 ans.
Philomène Lacroix Ruel (57) 1853 Célibataire, décédée le 6 mai 1888.
Marie-Lse Lacroix Ruel (57) 1857 Sépulture en 1858
Marie-A. Lacroix Ruel (57) 1858 (Le 3 août), Décédée le 12 août 1858.

Le 14 août 1858, sépulture de Marie-Anne Lacroix, épouse de Damase Ruel, à Sainte-Claire.

Le 30 juillet 1901, sépulture de Damase Ruel, veuf de Marie-Anne Lacroix, et de Marie Louise Garant, âgé de 79 ans, à Frampton.

Septième Génération

(58) Joseph Lemieux Ruel (39) 1832 Adèle Belleau dite Larose 1860, Lenoxville, P.Q. Fille de Pierre Belleau dit Larose et de Françoise Turgeon. Résidence à Saint-Joseph de Lévis, P.Q.

--- Enfants nés de ce mariage ---

(157)	Joseph	Larose Ruel	(58)	1861			
(158)	Pierre	Larose Ruel	(58)	1862	Joséphine Bernier	1900,	S.-Jos. Lévis.
	Adèle	Larose Ruel	(58)	1864	Georges Couture		
	Louis	Larose Ruel	(58)	1865	Décédé en	1866	
(159)	Louis Joseph	Larose Ruel	(58)	1866	Olivine Guertin		Ham Nord
(160)	Herméménégilde	Larose Ruel	(58)	1869			
(161)	Arthur	Larose Ruel	(58)	1870	Olive Pelchat		
(162)	Raymond	Larose Ruel	(58)	1872	Anna Couture		
	Georgianna	Larose Ruel	(58)	1875	Arthur Pelchat		
(163)	Alphonse	Larose Ruel	(58)	1877			
(164)	Ludger	Larose Ruel	(58)	1882			
(165)	Adelard	Larose Ruel	(58)	1883	Décédé en	1884	

Le 31 mai 1909, sépulture de Joseph Lemieux Ruel, époux de Adèle Belleau dite Larose, âgé de 77 ans.

---

(65) Pierre Beaudoin Ruel (32) 1817 Ursule Ferland 1839, Sainte-Claire, Dorchester.
Fille de François Ferland et de Anastasie Nadeau.

--- Enfants nés de ce mariage ---

(166) Pierre Ferland Ruel (65) 1840 Marie Audet 1867, Ste.-Claire
Marie Célina Ferland Ruel (65) 1842
(167) Léon Ferland Ruel (65) 1843 Célina Fournier 1868, Ste.-Claire

---

(66) Germain Beaudoin Ruel (32) Julie Roy 1849, S.-Ferdinand d'Halifax, Co. Wolfe.
Fille de Pierre Roy et de Clarisse Bélanger.

--- Enfants nés de ce mariage ---

(168) Louis Roy Ruel (66) 1854 Virginie Marcoux 1878, S.-Ferdinand d'Halifax.
Julie Roy Ruel (66) 1851
(169) Germain Roy Ruel (66) 1853

---

(68) Napoléon Beaudoin Ruel (32) Marie-Anne Royer 1862, N. Dame de Lévis.

--- Enfants nés de ce mariage ---

(175) Hilaire Royer Ruel (68) 1863 Sédulie Filteau 1885, S.-Marguerite de Beauce.
Alphonsine Royer Ruel (68) 1864

---

(67) Joseph Beaudoin Ruel (32) 1837 Marie Roy 1859, S.-Camille, Co. Wolfe, P.Q.
Fille de Pierre Roy et de Clarisse Bélanger.

--- Enfants nés de ce mariage ---

(170)	Napoléon	Roy Ruel (67)		M.Desanges Paradis		
	Obéline	Roy Ruel (67)		Laurent Turgeon		
(171)	Trefflé	Roy Ruel (67)		Floride Ruel		
	Marie	Roy Ruel (67)		Arthur Huot		
(172)	Urbain	Roy Ruel (67)		Arthémise Trudel		
(173)	Honoré	Roy Ruel (67)		Rebecca Labrecque		
	Léontine	Roy Ruel (67)		Pierre Létourneau		
(174)	Lucien	Roy Ruel (67)		Marie Couture		
	Rebecca	Roy Ruel (67)		Jean-Bte St-Laurent		
	Rose	Roy Ruel (67)		Arthur Brouard.		
	Oliva	Roy Ruel (67)	1885	Omer Brouard	1919,	S.-Camille de Wolfe.

---

(73) Jean Fournier Ruel (33) 1836 Marie Rose Tanguay 1863, S.-Gervais, Bellechasse.
Le Même --- Victoire Audet 1878, S.-Gervais, Bellechasse.
Fille de Jean Audet dit Lapointe et de Luce Roy.

--- Enfants nés des deux mariages ---

(179)	Joseph	Tanguay Ruel (73)	1865			
	Olivine	Tanguay Ruel (73)	1872	Jérome Dion	1890,	S.-Gervais, Bellechasse.
	Emilie	Tanguay Ruel (73)	1869	Jean Audet	1888,	S.-Gervais, Bellechasse.
	Josette	Tanguay Ruel (73)	1876	en mai.		

Le 5 juin décès de Rose Tanguay, épouse de Jean Ruel, à Saint-Gervais, âgée de 33 ans.

(suite)

(180) Georges Eugène Audet Ruel (73) 1881 Gracia Blanche Dion 1912, N. Dame, Lévis
Victoire Audet Ruel (73) 1879
(181) Alphonse Audet Ruel (73) 1882 Marie Rose Nadeau 1908, Honfleur, P.Q.

Sépulture de Jean Ruel, époux de Victoire Audet, en 1909, à Saint-Gervais, Bellechasse, âgé de 73 ans.

Geneviève Ruel Dumas Brousseau (2) Antoine Noël 1824, S.-Laurent, Isle d'Orléans
Fils de Louis Noël et de Madeleine Dutil.

--- Enfants nés de ce mariage ---

Marcelline Ruel Brousseau Noël (2) David Cinqmars 1848, S.-Laurent, I.O.
Henriette Ruel Brousseau Noël (2) Frs. Xavier Blouin 1854, S.-Laurent, I.O.
Eléonore Ruel Brousseau Noël (2) Jean Ginchereau 1855, S.-Laurent, I.O.
Euphémie Ruel Brousseau Noël (2) Jovite Vézina 1866, S.-Laurent, I.O.
Célestin Ruel Brousseau Noël (2) Marguerite Pouliot 1862, S.-Laurent, I.O.
Louis Ruel Brousseau Noël (2) Adéline Labrecque 1872, S.-Laurent, I.O.

Marie Ruel Dumas Brousseau (2) François Gosselin 1803, S.-Laurent, I.O.
Fils de Joseph Gosselin et de Catherine Beaudoin, veuf de Adélaide Choret.

--- Enfants nés de ce mariage ---

Adélaide Ruel Brousseau Gosselin (2) Félix Parent 1881, S.-Laurent, I.O.
Simon Ruel Brousseau Gosselin (2) Zoé Dion 1864, S.-Laurent, I.O.
Jean-Bte. Ruel Brousseau Gosselin (2) Anne Ruellan 1886, S.-Laurent, I.O.

François Ruel Langlois Dumas (2) Alélaide Blouin 1832, S.-Jean Isle d'Orléans.
Fille de Gabriel Blouin et de Madeleine Thivierge.

--- Enfants nés de ce mariage ---

Eléonore Ruel Blouin Dumas (2) Pierre Langlois 1859, S.-Laurent, Isle d'Orléans.
Marcelline Ruel Blouin Dumas (2) Frs.-A. Therrien 1860, S.-Laurent, I. d'Orléans.
Marie Ruel Blouin Dumas (2) Jean Leclerc 1869, S.-Laurent, Isle d'Orléans.
Philomène Ruel Blouin Dumas (2) Nazaire Dumas 1875, S.-Laurent, Isle d'Orléans.

Sophie Fournier Ruel (33) 1828 Pierre Labbé 1869, Saint-Gervais, Bellechasse.
Fils de Louis Labbé et de Marguerite Paquet.

Alice Fournier Ruel (33) 1838 Raymond Labbé 1859, Saint-Gervais, Bellechasse.
Fils de Louis Labbé et de Marguerite Paquet.

Lignée de Henri Leclerc Ruel, No (3) Fils de No (1)

Septième Génération

Charlotte Ruel Talbot Bazin (3) Joseph Gaulin 1835, S.-Valier, Bellechasse.
Fils de Joseph Gaulin et de Marguerite Fournier.

--- Enfants nés de ce mariage ---

Joséphine Ruel Bazin Gaulin (3) Augustin Morin 1869, S.-Valier, Bellechasse.
Charlotte Ruel Bazin Gaulin (3)
Joseph Ruel Bazin Gaulin (3)

Anastasie Ruel Talbot Bazin (3) Augustin Morin L846, S.-Valier, Bellechasse.
Fils de Augustin Morin et de Agathe Rouleau.

--- Enfants nés de ce mariage ---

Augustin Ruel Bazin Morin (3) Joséphine Gaulin 1869, S.-Valier, Bellechasse.
Anastasie Ruel Bazin Morin (3)

Angèle Ruel Couture Naud (3) Magloire Couture 1841, S.-Charles de Bellechasse.
Fils de Etienne Couture et de Marie-Anne Forgues.

--- Enfants nés de ce mariage ---

Pierre Ruel Naud Couture (3) 1842 Marie Mercier 1861, S.-Charles, Bellechasse.
Magloire Ruel Naud Couture (3) 1845 -----

N.B. HENRI LECLERC RUEL, c'est dit Rel-et-Sansoucy dans ses descendants. Je ne puis retrouver les autres membres de cette lignée. ----------

Lignée de Jean Leclerc Ruel No.(4) Fils de No. (1)

Septième Génération

Geneviève Ruel Plante (4) Ambroise Pouliot, 1840, Saint-Laurent, Isle d'Orléans.
Fils de François Pouliot et de Julie Damien.

--- Enfants nés de ce mariage ---

Pierre Luc Ruel Plante Pouliot (4) Joséphine Paulin Saint-Laurent, Isle d'Orléans.
Mélanie Ruel Plante Pouliot (4) Pierre Denis 1876, Saint-Laurent, Isle d'Orléans.
Thomas Ruel Plante Pouliot (4)
Georges Ruel Plante Pouliot (4) Adèle Bétourné 1879, Montréal, P.Q.

Apolline Ruel Plante (4) Onésime Couture 1854, Saint-Laurent, Isle d'Orléans.
Fils de Etienne Couture et de Véronique Létang.

--- Enfant néede ce mariage ---

Marie-Anne Ruel Plante Couture (4) 1856 Joseph Tessier 1874, S.-Laurent, Isle d'Orléans.

Desneiges Ruel Plante (4) Germain Lemay 1856, Saint-Laurent, Isle d'Orléans.

--- Enfants nés de ce mariage ---

Desneiges Ruel Plante Lemay (4)
Albert Ruel Plante Lemay (4) PRETRE, Aumonier de Mastaï, Québec.

Isidore Ruel Plante (4) Zoé Labrecque 1855, Saint-Laurent, Isle d'Orléans.

--- Enfants nés de ce mariage ---

Marie Ruel Labrecque Plante (4) 1856 Xavier Hamel 1876, Saint-Laurent, Isle d'Orléans
Isidore Ruel Labrecque Plante (4) 1857
Apolline Ruel Labrecque Plante (4) 1858 Religieuse 1875, Montréal. Professe en 1877 C.N.D. dite Soeur Hermogène.

Joseph Ruel Plante (4) Célanire Cinqmars 1855, Saint-Laurent, Isle d'Orléans.

Enfant née de ce mariage: Georgianna Ruel Cinqmars Plante (4) 1867 Religieuse en 1888, dans la Congrégation des Fidèles Compagne de Jésus.

Ignace Ruel Plante (4) Marie-Anne Ferland 1846, Saint-Laurent, Isle d'Orléans.
Fille de Jean Ferland et de Marie-Anna Poulin.

--- Enfants nés de ce mariage ---

Maria Anne Ruel Ferland Plante (4) Jean Pouliot 1874, S.-Laurent, Isle d'Orléans.
Geneviève Ruel Ferland Plante (4) Frs.Edmond Pépin 1878, S.-Laurent, Isle d'Orléans.
Marie Ruel Ferland Plante (4) Religieuse Franciscaine 1883.
Desneiges Ruel Ferland Plante (4) Julien Gendron 1881, S.-Laurent, Isle d'Orléans.
Jos.Onésime Ruel Ferland Plante (4) Delphine Gendron 1880, S.-Laurent, Isle d'Orléans.

Monique Ruel Plante (4) 1832 Religieuse Ursuline 1851, Québec. Professe en 1853. Décédée en 1860, âgée de 28 ans.

(suite)

Antoine Ruel Plante (4) Anastasie Gosselin 1861, Saint-Charles de Bellechasse.
Veuve de Anselme Ruel, de S.-Charles.

Lignée de Ignace Leclerc Ruel, No. (5) Fils de Clément Ruel No. (1)

Septième Génération

(85) Hubert Beaudoin Ruel (35) 1827 Soulange Gagné 1849, S.-Anselme, Dorchester.
Fille de Charles Gagné dit Bellavance et de Soulange Roy).

--- Enfants nés de ce mariage ---

(182) Hubert Gagné Ruel (85) 1850 Elisa Blais 1873, Ham Nord
Marie Gagné Ruel (85) 1852
Soulange Gagné Ruel (85) 1853
(183) Charles Gagné Ruel (85) 1855

François Asselin Ruel Lafontaine (21) Euphrosine Plante 1854, S.-François, Beauce.

--- Enfants nés de ce mariage ---

Euphrosine Ruel Plante Lafontaine (21)
Malvina Ruel Plante Lafontaine (21) Alfred Couturier 1882, S.-Honoré, Beauce.
François Ruel Plante Lafontaine (21) Marie Veuilleux 1884, S.-Evariste, Beauce.
Alexis Ruel Plante Lafontaine (21)

(86) Herménéhilde Royer Ruel (35) 1842 Emma Côté 1866, Sainte-Claire, Dorchester.
Fille mineure de Jean Côté et de Marie Bouchard.
(Soeur de mon Aïeule Maternelle, Marguerite Bou-
(chard-Goulet)

--- Enfants nés de ce mariage ---

	Amanda	Côté Ruel	(86)1869	Alfred Labrecque	1885, Ste.-Claire, Dorchester.
	Marie Eva	Côté Ruel	(86)1870	Joseph Gosselin	1889, Ste.-Claire, Dorchester.
(184)	Jos.Alfred	Côté Ruel	(86)1873	Mélanie Marseau	1892, Ste.-Claire, Dorchester.
(185)	Jos.Achille	Côté Ruel	(86)1876	Mazella Migneault	
(186)	J.Raymond	Côté Ruel	(86)1878	Eugénie Roy	1898, Ste.-Claire, Dorchester.
	Philippine	Côté Ruel	(86)1880	Joseph Larochelle	1898, Ste.-Claire, Dorchester.
(187)	Arthur	Côté Ruel	(86)1884		
	Adélard	Côté Ruel	(86)1889	Décédé en 1890	

Le 26 décembre, 1932, sépulture de Herménégilde Ruel, veuf de Emma Côté, âgé de 90 ans. Témoins: Victor Côté, Raymond Ruel, Absolon Ruel.

Soulange Restitut Ruel Gendron (22) Benoit Morin 1834, S.-François-du-Sud.
Alliance

Enfant né de ce mariage: Pierre Octave Ruel Gendron Morin (22) 1838 Angèle Turgeon 1860
(S.-Charles).

M.Angélique Larochelle Ruel (22)-(38) 1808 Jean Gualbert Turgeon 1840, S.-Michel.
Fils de Louis Turgeon et de Angélique
(Bégin).

Enfant née de ce mariage: M.Angélique Ruel Turgeon (38) 1842
mariée avec: Pierre Octave Morin 1860, S.-Charles, Bellechasse.

(39)-(88) Jean Marcel Marceau Ruel(39) 1810 Euphrosine Prévost 1832, S.-Charles.
Fille de Charles Prévost et de Louise Gosse-
(lin).

--- Enfants nés de ce mariage ---

Marie Catherine Prévost Ruel (88) 1833
(188) Jean Marcel Prévost Ruel (88) 1834
M. Desneiges Prévost Ruel (88) 1843
Marie Thérèse Prévost Ruel (88) 1842
(189) Damase Prévost Ruel (88) 1839 Justine Faucher 1859, S.-Elzéar, Beauce.

Le 25 Juin 1868; sépulture de Marcel Ruel, bedeau, époux de Euphrosine Prévost, à Ste.-Evariste de Beauce, âgé de 58 ans.

Euphémie Marseau Ruel (39) 1811 Dominique Lortie Saint-Charles, Bellechasse.
Dominique Lortie Notaire Public.

--- Enfants nés de ce mariage ---

Esdras Ruel Lortie (39)
Edmond Ruel Lortie (39)
Pierre Ruel Lortie (39)
Marie Ruel Lortie (39)

Eudoxie Marseau Ruel (39) 1814 Paul Baillargeon 1832, S.-Charles, Bellechasse.
Fils de Paul Baillargeon et de Marie Gorgue.
Le Même --- Prosper Audet 1834, veuf de Flore Gaumont.

--- Enfants des deux mariages ---

Vénérand Ruel Baillargeon (39)
Malvina Ruel Audet (39)

(suite)

Philibert Ruel Audet (39)
Angèle Ruel Audet (39)
Hénédine Ruel Audet (39)

Euphrosine Marseau Ruel (39) 1819 Jos. Damase Lacasse 1843, S.-Charles, Bellechasse.
Fils de Joseph Lacasse et de Angélique Chabot.

--- Enfants nés de ce mariage ---

Séraphin Ruel Lacasse (39)
Archange Ruel Lacasse (39)
Adèle Ruel Lacasse (39)
Philéas Ruel Lacasse (39)
Jean Ruel Lacasse (39)
Alphonse Ruel Lacasse (39)
Joseph Ruel Lacasse (39)
Rosalie Ruel Lacasse (39)
Georges Ruel Lacasse (39)
Arthur Ruel Lacasse (39)

(89) Edouard (Hospice) Ruel Marseau Ruel (39) 1817 Olive Prévost 1841, S.-Charles, Bell.
Fille de Louis Prévost et de Marguerite Beaucher.
N.B. Le Régistre des Baptêmes n'inscrit qu'Edouard.

--- Enfants nés de ce mariage ---

(190) Edouard Prévost Ruel (89) 1842 Philomène Couture 1867, S.-Charles, Bellechasse.
Le Même Philomène Leblanc 1907, S.-Charles, Bellechasse.
Le Même Marie Brochu 1911, S.-Charles, Bellechasse.
(191) Félix Prévost Ruel (89) 1843 Marie Gosselin 1871, S.-Charles, Bellechasse.

(suite)

(192)	Emilien	Prévost Ruel	(89)	1844	Elize Bélanger	1870, S.-Charles, Bellechasse.
(193)	Pierre	Prévost Ruel	(89)	1848	Célina Leclerc	1875, S.-Charles, Bellechasse.
(194)	Philéas	Prévost Ruel	(89)	1845	HermineLeclerc	1870, S.-Charles, Bellechasse.
	Angèle	Prévost Ruel	(89)	1850	Décédée en	1864
(195)	Joseph	Prévost Ruel	(89)	1846	Olive Bilodeau	
	Olive	Prévost Ruel	(89)	1852	Décédée en	1858
	Joseph Octave	Prévost Ruel	(89)	1853	Mort en	1853
	Louis Magloire	Prévost Ruel	(89)	1855	Sépulture	1858
	Philomène	Prévost Ruel	(89)	1860	Joseph Talbot	1880

(196) Jean-Baptiste Prévost Ruel (89) 1858 Ordonné Prêtre, le 12 mars 1885. Curé, Fondateur de la paroisse de Saint-Grégoire, Comté Montmorency, Québec, en 1890. Sépulture le 30 avril, 1931.

Le 16 février 1886, sépulture de Edouard Hospice Ruel, époux de Olive Prévost, âgé de 69 ans, à S.-Charles, Bellechasse.

---

(90) Anselme Marseau Ruel (39) 1822 Anastasie Gosselin 1848, S.-Charles, Bellechasse.

--- Enfants nés de ce mariage ---

	Catherine	Gosselin Ruel	(90)	1849
(197)	Séraphin	Gosselin Ruel	(90)	1850
	Adéline	Gosselin Ruel	(90)	1851
	Délima	Gosselin Ruel	(90)	1853
(198)	Joseph	Gosselin Ruel	(90)	1856
(199)	Louis Edm.	Gosselin Ruel	(90)	1859
	Philomène	Gosselin Ruel	(90)	1857

Religieux, Frère des Ecoles Chrétiennes dit Frère Valentien, décédé en 1872, âgé de 16 ans.

Sépulture de Anselme Marseau Ruel, époux de Anastasie Gosselin, en 1859, à S.-Charles, âgé de 37 ans.

Louise Ruel Bernier Naud (22) Frédéric Couture 1840, Saint-Charles, Bellechasse.

--- Enfants nés de ce mariage ---

M.Virginie Ruel Naud Couture (22) Charles Pépin 1861, S.-Charles,Belle.
M.Cédulie Ruel Naud Couture (22) Ferdinand Chabot 1863, S.-Charles, Bell.

---

(91) Ferdinand Marseau Ruel (39) 1829 Marie Tardif 1852, S.-Charles, Bellechasse.

--- Enfants nés de ce mariage ---

(200) Edouard Tardif Ruel (91) 1854 Sépulture le 7 septembre,1870, S.-Anselme,Dorches-
(201) Joseph Tardif Ruel (91) 1855 Malvina Paquet 1883, S.-Evariste, Beauce. (ter)
Le Même Marie-Anne Gagnon
(202) Napoléon Tardif Ruel (91)
Malvina Tardif Ruel (91)
Florida Tardif Ruel (91)
Délima Tardif Ruel (91)
Célanire Tardif Ruel (91)
Virginie Tardif Ruel (91)
Angélina Tardif Ruel (91)
GeorgiannaTardif Ruel (91)

---

(93) Jean Chabot Ruel (40) 1812 Marie Josette Noël 1839, S.-Laurent, Isle d'Orléans.
Fille de François Noël et de Josette Labbé.

--- Enfants nés de ce mariage ---

Marie Delphine Noël Ruel (93) 1842 Narcisse Maranda 1867, S.-Laurent, I.O.
La Même Adrisse Dion 1877, S.-Laurent, I.O.
M.Caroline Noël Ruel (93) 1849 Stanislas Maurice, Sieur de Long Cours.

(suite)

Marie	Noël Ruel (93)	1851	Johan Hendredth Disch 1875, S.-Laurent, Isle d'Orléans.
Jean	Noël Ruel (93)	1840	Décédé en 1845.
Rose Délima	Noël Ruel (93)	1847	Célibataire. Sépulture le 7 novembre 1873, âgée de 26 ans

Le 28 août 1870, à été inhumé dans l'église de la paroisse S.-Laurent, I.O., sous le banc numéro 7, rangée le long du mur, côté de l'Evangile, JEAN RUEL, Pilote noyé dans la nuit du 17 au 18 août, âgé de 58 ans, époux de M. Josette Noël. "Nous perdons un Bienfaiteur pour nos oeuvres", dit M. le Curé Michel Forgues. Cette phrase est écrite dans l'Acte de Sépulture de Jean Ruel, Pilote. Signé: Michel Forgues, Prêtre, Curé de S.-Laurent, I.O.

Théotiste Delisle Ruel (41) 1827 Pierre Pouliot 1849, S.-Laurent, Isle d'Orléans.
Fils de Pierre Pouliot et de Elizabeth Denis dite Lapierre).

--- Enfants nés de ce mariage ---

Théotiste	Ruel Pouliot (41)	1850	Jacques Quemeneur dit Laflamme 1869, S.-Laurent, I.O.
Pierre	Ruel Pouliot (41)	1853	Nathalie Poulin 1874, Saint-Laurent, Isle d'Orléans.
Philomène	Ruel Pouliot (41)	1852	Samuel Mainguy 1872,
Eliza	Ruel Pouliot (41)	1854	Religieuse au Bon Pasteur de Québec, dite Mère Saint-(Ambroise).
Télesphore	Ruel Pouliot (41)		
Paul	Ruel Pouliot (41)		
Gaudias	Ruel Pouliot (41)		
Mélanie	Ruel Pouliot (41)		
Trefflé	Ruel Pouliot (41)		
Cédulie	Ruel Pouliot (41)		

Sépulture de Théotiste Delisle Ruel, épouse de Pierre Pouliot, en 1911, âgée de 84 ans, à Saint-Laurent, Isle d'Orléans.

Marie Delisle Ruel (41) 1839 Frs.-Xavier Audet 1861, S.-Laurent, Isle d'Orléans.
Fils de Pierre Audet dit Lapointe et de Victoire Fontaine.

Marguerite Royer (36) 1849 André Tanguay 1873 S.-Malachie.
Fils de Michel Tanguay et de Archange Larochelle.

N.B. Marie Marguerite Ruel, et ses soeurs descendent en ligne directe des numéros (1)-(5)-(10)-(21)-(36). Je ne trouve que les mariages.

Joséphine Royer Ruel (36) 1857 Ambroise Royer 1877, S.-Claire Dorchester.
Veuf de Marie Baillargeon.

Elmire Royer Ruel (36) 1851 François Monmeny 1872, S.-Claire Dorchester.

Adèle Royer Ruel (36) Michel Labbé 1882, S.-Claire, Dorchester.
Fils de Michel Labbé et de Marie S.-Pierre.

---

(99) Georges Curodeau Ruel (42) 1836 Catherine Coulombe 1861, S.-Laurent, Isle d'Orléans
Fille de François Coulombe et de Marie Gosselin
Le Même Philomène Vézina 1868, Fille de Louis Vézina et de
Catherine Durocher, de Saint-Augustin.

--- Enfants nés de ces mariages ---

(203) Georges Coulombe Ruel (99) 1862
Françoise Coulombe Ruel (99) 1863
(204) Jean Gaudias Coulombe Ruel (99) 1865
Marie Rose Coulombe Ruel (99) 1866

Le 15 octobre 1867, sépulture de Catherine Coulombe, épouse de Georges Ruel, âgée de 32 ans.

(suite)
(205) Napoléon Vézina Ruel (99) 1870
(206) Joseph Vézina Ruel (99)

Françoise Ruel Couture (22) Augustin Beaucher 1830, Saint-Charles, Bellechasse.

--- Enfants nés de ce mariage

Alexandre Ruel Couture Beaucher (22) 1832 Hermine Labrecque 1859, S.-Charles, Bell.
Angèle Ruel Couture Beaucher (22) 1836 Olivier Pelletier 1859, S.-Charles, Bell.

Angèle Fournier Ruel (23) 1805 Louis Martel 1829, S.-Laurent, I.O. Fils de Jean Martel et de Elizabeth Paquet.

---

(101) Joseph Bilodeau Ruel (43) 1821 Madeleine Lamontagne 1840, S.-Gervais. Fille de Jean-Baptiste Baquet dit Lamontagne et de Madeleine Morissette.

--- Enfants nés de ce mariage ---

(207) Jean-Baptiste Lamontagne Ruel (101) 1843
(208) Joseph Lamontagne Ruel (101) 1842
Madeleine Lamontagne Ruel (101) 1844
(209) Honorat Lamontagne Ruel (101) 1846

Angélique Bilodeau Ruel (43) 1826 Hubert Goulet 1842, S.-Gervais, Bellechasse.
Fils de Jean Goulet et de Judith Nadeau.

--- Enfants nés de ce mariage ---

Marie Mathilde Ruel Goulet (43) 1849
Marie Angèle Ruel Goulet (43) 1850
Jean Ruel Goulet (43) 1852
Hubert Ruel Goulet (43) 1854

Sépulture de Angèle Ruel, épouse de Hubert Goulet, en 1854, âgée de 28 ans, à S.-Gervais, Bellechasse.

Adélaide Bilodeau Ruel (43) 1823 Augustin Audet 1842, Saint-Gervais.
Fils de Jean Audet dit Lapointe et de Louise Dallaire).

--- Enfant né de ce mariage ---

Augustin Ruel Audet (43) 1843

Sépulture de Augustin Audet, époux de Adélaide Ruel, en 1847.
Sépulture de Adélaide Ruel, veuve de Augustin Audet dit Lapointe, en 1861, âgée de 37 ans.

---

(105) Honoré Bilodeau Ruel (43) 1840 Georgianna Lemieux 1866, S.-Lazare, Bellechasse.

--- Enfants nés de ce mariage ---

(210) Joseph Alfred Lemieux Ruel (105)
(211) Honoré Lemieux Ruel (105)
Josephine Lemieux Ruel (105)

Hermine Ruel Roy (25) 1823 Joseph Boutin 1847, Saint-François de Beauce.
Fils de Joseph Boutin et de Marie Naud dite Labrie.

--- Enfants nés de ce mariage ---

Muriella Ruel Roy Boutin (25) Jacob Roy 1877, S.-Sébastien
Phileas Ruel Roy Boutin (25) Rosalie Breton1883, S.-Sébastien
Madeleine Ruel Roy Boutin (25)
Joseph Ruel Roy Boutin (25)

Angèle Picard Chabot Ruel (25) 1834 Jean Pomerleau dit Vachon 1857, S.-Jos. Beauce

--- Enfants nés de ce mariage ---

Mathilde Ruel Vachon (25) 1858 Alfred Roy 1882, Saint-Joseph de Beauce.
Louis Ruel Vachon (25) 1860 Emma Turcot 1883, Saint-Joseph de Beauce.
Jean Ruel Vachon (25) 1861 Décédé en 1862
Angèle Ruel Vachon (25) 1862

Ignace Picard Ruel (45) fils de (25)
Clarisse Agnès Fournier Ruel (45) 1840 Ignace Napoléon Bilodeau 1862, S.-Gervais.
Fils de Ignace Bilodeau et de Catherine Gosselin.

Marie Célina Fournier Ruel (45) 1848 Alexandre Gagnon 1864, S.-Gervais.
Fils de Pierre Gagnon et de Marguerite Audet dite (Lapointe).

Philomène Fournier Ruel (45) 1839 Martial Leblond 1859, S.-Gervais. Fils de Charles Leblond et de Victoire Royer.

(suite)

--- Enfants nés de ce mariage ---

Joseph Martial Ruel Leblond (45) 1861
M. Célina Ruel Leblond (45) 1863
Philomène Ruel Leblond (45) 1864
M. Cédulie Ruel Leblond (45) 1866

Le 30 décembre, 1867, sépulture de Philomène Ruel, épouse de Martial Leblond, âgée de 28 ans.

Apolline Fournier Ruel (45) 1836 Ignace Leblond 1856, S.-Gervais, Bellechasse.
Fils de Charles Leblond et Victoire Royer.

--- Enfants nés de ce mariage ---

Marie Ruel Leblond (45) 1858
Charles Ruel Leblond (45) 1860

Le 22 juin 1860, sépulture de Apolline Ruel, épouse de Ignace Leblond, âgée de 24 ans, à S.-Gervais, Bellechasse.

Catherine Obéline S.-Pierre Ruel (48) 1843 Jacques Clément dit Labonté 1862, S.-Gervais.

--- Enfants nés de ce mariage ---

Rose Victoire Ruel Clément (48) 1873
Lydia Ruel Clément (48)
J.Napoléon Ruel Clément (48)

Le 14 octobre, 1874, sépulture de Catherine Obéline Ruel, épouse de Jacques Clément dit Labonté, à S.-Gervais, âgée de 31 ans.

Françoise Bernier Ruel(26) 1821 Antoine Roy 1841, Saint-Gervais.

Joseph Bernier Ruel Roy (26) 1842 Sophie Mercier 1862, S.-Evariste de Beauce.

--- Enfants nés de ce mariage ---

Joseph Marcellin	Mercier Roy (26)	Lumina Fortin	1884,	S.-Ephrem de Beauce.
Angèle Ruel	Mercier Roy (26)	Charles Drouin	1885,	S.-Victor de Beauce.
Marie Ruel	Mercier Roy (26)	Octave Roy		S.-Victor de Beauce.

---

(121) François Olivier Ruel (51) 1836 Célina Blais 1859, S.-Anselme, Dorchester.
Fille de Guillaume Blais et de Marguerite Marseau.

--- Enfants nés de ce mariage ---

	Joseph	Blais Ruel (121)	1861	Décédé en 1863		
(213)	Charles Frs.	Blais Ruel (121)	1863			
	Marguerite	Blais Ruel (121)	1864			
	Célina	Blais Ruel (121)	1868	Lucien Fournier	1887,	S.-Malachie
(214)	Joseph	Blais Ruel (121)	1877	Léda Dupont	1900,	Standon, Dorchester.
(215)	Anselme	Blais Ruel (121)	1875			
	Blanche	Blais Ruel (121)	1881			
	Rosalie	Blais Ruel (121)	1870			

Le 11 février, 1926, sépulture de François Ruel, à Saint-Léon de Standon.
Veuf de Célina Blais, Rentier à 60 ans, et décédé âgé de 90 ans, 11mois et 7 jours.

Philomène Olivier Ruel (51) 1842 Jean-Baptiste Drapeau 1859, Frampton.
Fils de Jean Drapeau et de Angélique Létourneau.

Le 9 mars 1874, sépulture de Philomène Ruel, épouse de Jean-B. Drapeau, âgée de 32 ans.

(122) Joseph Olivier Ruel (51) 1837 Marcelline Paquet 1860, S.-Malachie, Dorchester.
Fille de Alexandre Paquet et de Rose Lemieux 'Paquet' dit Lavallée.

--- Enfants nés de ce mariage ---

	Noé	Paquet Ruel (122)	1862	Sépulture en 1865
(216)	Edmond	Paquet Ruel (122)	1864	
(217)	Philéas	Paquet Ruel (122)	1866	Marie Labrecque 1888, S.-Malachie.
	Philippine	Paquet Ruel (122)	1869	Joseph Marseau 1891, S.-Malachie.
(218)	Joseph	Paquet Ruel (122)	1861	Marcelline Royer 1886, S.-Malachie.
	Alodie	Paquet Ruel (122)	1871	François Paré 1892, S.-Malachie.
	Emilie	Paquet Ruel (122)	1873	Achille Dagneau 1903, S.-Malachie.
	Zéphirine	Paquet Ruel (122)	1875	
	Philomène	Paquet Ruel (122)	1877	Owen Kelly 1895, S.-Malachie.
	Albertine	Paquet Ruel (122)	1879	

Le 18 janvier 1929, sépulture de Joseph Ruel, veuf de Marcelline Paquet, dite Lavallée, à S.-Malachie, âgé de 92 ans.

---

(124) Paul Olivier Ruel (51) Isabelle Bédard 1862, S.-Malachie.

--- Enfants nés de ce mariage ---

	Scholastique	Bédard Ruel (124)	1863
	Joséphine	Bédard Ruel (124)	1873
	Amélie	Bédard Ruel (124)	1864
	Aurélie	Bédard Ruel (124)	1869
(219)	Jos.Ambroise	Bédard Ruel (124)	1867
(220)	Georges Honoré	Bédard Ruel (124)	1870
(221)	Théophile	Bédard Ruel (124)	1875

(125) Napoléon Olivier Ruel (51) 1848 Délima Labrecque 1869, S.-Malachie.

--- Enfants nés de ce mariage ---

	Valéda	Labrecque Ruel	(125)	1882
	Poméla	Labrecque Ruel	(125)	1872
	Philippine	Labrecque Ruel	(125)	1876
	Obéline	Labrecque Ruel	(125)	1880
(222)	Jean-Bte.	Labrecque Ruel	(125)	1878
(223)	Napoléon	Labrecque Ruel	(125)	1884

---

(128) Laurent Lemelin Ruel (52) 1836 Angèle Pouliot 1860, S.-Malachie.
Fille de Jean Pouliot et de Françoise Boucher

--- Enfants nés de ce mariage ---

	Adèle Julie	Pouliot Ruel	(128)	1861	Théodore Tanguay 1880, S.-Malachie.
(224)	Joseph	Pouliot Ruel	(128)	1862	
(225)	Esdras	Pouliot Ruel	(128)	1863	Alphonsine Bisson1888, S.-Malachie.
	Amélie	Pouliot Ruel	(128)	1865	
(226)	Michel	Pouliot Ruel	(128)	1866	
	Angélina	Pouliot Ruel	(128)	1868	
	Célanire	Pouliot Ruel	(128)	1870	
(227)	David	Pouliot Ruel	(128)	1872	
	Léonie	Pouliot Ruel	(128)	1874	
(228)	Adjutor	Pouliot Ruel	(128)	1878	

Le 7 janvier, 1882, sépulture de Laurent Ruel, époux de Angèle Pouliot âgé de 46 ans.

---

(129) Jean-Baptiste Lemelin Ruel (52) 1838 Elmire ou Eléonore Roy 1861, Saint-Claire.
Fille de François Roy et de Thècle Roy.

--- Enfants nés de ce mariage ---

	Marie	Roy Ruel (129)	1862	
	Elmire	Roy Ruel (129)	1863	
(229)	David	Roy Ruel (129)	1866	
(230)	Jean-Bte.	Roy Ruel (129)	1868	
	M.A.Octavie	Roy Ruel (129)	1870	
(231)	Joseph	Roy Ruel (129)	1873	
	Lydia	Roy Ruel (129)	1879	
	Cédulie	Roy Ruel (129)	1881	
(232)	Alfred	Roy Ruel (129)	1883	

(131) Damase Lemelin Ruel (52) 1845 Louise Moore 1868, Saint-Malachie, Dorchester.

--- Enfants nés de ce mariage ---

(233)	Joseph Anselme	Moore Ruel (131)	1870	
(234)	Joseph	Moore Ruel (131)	1872	
(235)	Octave	Moore Ruel (131)	1875	
	Mary Ann	Moore Ruel (131)	1873	
	Marie Léa	Moore Ruel (131)	1877	Mathias Labbé 1895, S.-Malachie.
(236)	Onésime Arthur	Moore Ruel (131)	1879	
(237)	Pierre	Moore Ruel (131)	1880	
	Exilia	Moore Ruel (131)	1881	
	Rose Anna	Moore Ruel (131)	1884	
	Marie Louise	Moore Ruel (131)	1887	

Sépulture de Louise Moore, épouse de Damase Ruel, en 1888.
Deuxième mariage de Damase Ruel en 1893, à Angèle Brochu à S.-Justine.

(133) Léon Lemelin Ruel (52) 1850 Célina Fournier 1873, S.-Malachie, Dorchester.

--- Enfants nés de ce mariage ---

(238) Alphonse Fournier Ruel (133) 1875
Célina Fournier Ruel (133) 1877 -------
----

(134) François Roy Ruel (53) 1834 Margaret Humphrey 1856, S.-Malachie.
Fille de Thomas Humphrey et de Judith Anderson.
Le Même --- Mary Ann Moore 1886, S.-Malachie.

--- Enfants du Premier Mariage ---

Margaret Humphrey Ruel (134) 1858
(239) François Humphrey Ruel (134) 1859
(240) Jean Humphrey Ruel (134) 1862
(241) Patrick Humphrey Ruel (134) 1864 Marie Rouleau 1886, S.-Malachie.
Julie Humphrey Ruel (134) 1866
(242) Thomas Humphrey Ruel (134) 1869
Mary Ann Humphrey Ruel (134) 1871

Sépulture de Margaret Humphrey, épouse de François Ruel, en 1872.
Le 15 juillet, 1890, sépulture de François Ruel, veuf de Margaret Humphrey, et époux de Mary Ann Moore, âgé de 56 ans.

---

(136) Laurent Roy Ruel (53) 1841 Isabelle Blais 1864, S.-Malachie, Dorchester.

--- Enfants nés de ce mariage ---

Marie Césarie Blais Ruel (136) 1865 Ferdinand Béchard 1886, S.-Malachie.
M.Philippine Blais Ruel (136) 1866
(243) Damase AnselmeBlais Ruel (136) 1868

(suite)

Marie Célina Blais Ruel (136) 1868 jumelle de Damase
(244) Honoré Blais Ruel (136) 1871
Georgianna Blais Ruel (136) 1872
(245) Charles Frs. Blais Ruel (136) 1873
Clarisse Blais Ruel (136) 1874
Marie Rose Blais Ruel (136) 1875 Noé Labrecque 1891, S.-Malachie.
Marie Demérise Blais Ruel (136) 1877 Georges Blais 1896, S.-Malachie.

Le 8 janvier 1878, sépulture de Laurent Ruel, époux de Isabelle Blais, âgé de 37 ans.

---

(137) Damase Roy Ruel (53) 1844 Mathilde Beaudoin 1868, S.-Gervais.
Fille de Alexandre Beaudoin et de Angèle Paquet.

--- Enfants nés de ce mariage ---

Marie Obéline Bédard Ruel (137) 1869
(246) Alexandre Bédard Ruel (137) 1871

---

(140) Jean Baptiste Roy Ruel (53) 1846 Emilie Dion 1871, S.-Gervais, Bellechasse.
Fille de Benjamin Dion et de Marguerite Beaulieu.

--- Enfants nés de ce mariage ---

(247) Jean Bte. Edmond Dion Ruel (140) 1873
(248) Benjamin Dion Ruel (140) 1875
Philomène Léa Dion Ruel (140) 1877
Adéla Dion Ruel (140) 1879
Victoria Dion Ruel (140) 1880
(249) Joseph Léon Dion Ruel (140) 1884
(250) Zéphirin Napoléon Dion Ruel (140) 1886

Angèle Roy Ruel (53) 1836 Thomas Humphrey 1857, S.-Gervais, Bellechasse.
Fils de Thomas Humphrey et de Judith Anderson.

Eléonore Roy Ruel (53) 1838 François Lecours 1876, S.-Gervais, Bellechasse.
Fils de Ignace Lecours et de Marie Blais.

Philomène Roy Ruel (53) 1839 Marcel Corriveau 1861, S.-Gervais, Bellechasse.
Fils de Michel Corriveau et de Judith Dallair.
Mariés le 5 février, 1861.
Le 4 février 1824. sépulture de Philomène Ruel, veuve de Marcel Corriveau âgée de 83 ans.

(142) Jean-Baptiste Lemelin Ruel (54) 1840 Célina Leclerc 1866, S.-Gervais, Bellechasse.
Fille de Marcel Leclerc et de Marcelline Cha-
(bot).

--- Enfants nés de ce mariage ---

	Marie Célanire	Leclerc Ruel (142)	1867	Edouard Coté 1890, S.-Claire, Dorchester	
	Delphine	Leclerc Ruel (142)	1868	Décédée le 4 janvier 1870	
	Marguerite	Leclerc Ruel (142)		Cyrille Faucher 1887, S.-Claire, Dor.	
	Napoléon	Leclerc Ruel (142)	1872	Décédé le 5 février, 1875.	
	Aurélie Georgiana	Leclerc Ruel (142)	1874		
(251)	Joseph Achille	Leclerc Ruel (142)	1876	Azélia Martineau 1902,	Somersworth, N.H.
	Le Même			Azilda Paul 1933,	Somersworth, N.H.
(252)	Fortunat	Leclerc Ruel (142)	1877	Marie Valière	Somersworth, N.H.
(253)	Damase	Leclerc Ruel (142)	1880	Célibataire	
	Rose Anna	Leclerc Ruel (142)	1885	Jean Bergeron 1912,	Somersworth, N.H.
(254)	Alfred	Leclerc Ruel (142)	1882		
	Clairida	Leclerc Ruel (142)	1887	Michel Routier 1910,	Somersworth, N.H.

Sépulture de Jean-Baptiste Ruel, époux de Célina Leclerc, à Somersworth. New Hampshire, Etats-Unis, en 1901, âgé de 61 ans.

Le 30 juin, 1930, sépulture de Célina Leclerc, Veuve de Jean-Baptiste Ruel, à Somersworth, N.H.

Flavie Ruel Monmeny (27) 1829 Narcisse Couture 1849, S.-Gervais, Bellechasse.
Fils de Joseph Couture et de Marie Moore.

Emmanuel Ruel Monmeny (27) 1842 Philomène Lemieux 1866, S.-Gervais, Bellechasse.
Fille de Jean Baptiste Lemieux et de Marguerite Brisson.

Georges Ruel Monmeny (27) 1832 Alvine Couture 1858, Saint-Gervais, Bellechasse.

Eulalie Ruel Couture (27) 1828 Joseph Couture 1850, Saint-Gervais, Bellechasse.
Fils de Joseph Couture et de Marie Moore ou Maure.

(143) Hubert Lemelin Ruel (54) 1841 Marcelline Goulet 1871, S.-Claire.
Fille de Joseph Goulet et de Marguerite Bouchard.

--- Enfants nés de ce mariage ---

	Marie	Goulet Ruel (143)	1872	Olivier Gagnon	1889, S.-Germaine, Dorch.
(257)	Ferdinand	Goulet Ruel (143)	1873	Célibataire. Décédé	1937.
	M. Amanda	Goulet Ruel (143)	1875	Alfred Desjardins	1895, Somersworth, N.H.
	V. Malvina	Goulet Ruel (143)	1876	Joseph Lessard	1897, Somersworth, N.H.
	La Même			Auguste Bouchard	1904, Somersworth, N.H.
	D.Josephine	Goulet Ruel (143)	1879	Wilfrid Jenkins	Guatemala, Central America
	M. Georgiana	Goulet Ruel (143)	1881	Sépulture en 1883, S.-Germaine, Dorchester.	
(258)	Joseph	Goulet Ruel (143)	1877	Célibataire.	
(259)	Alfred	Goulet Ruel (143)	1882		
	M.Alphonsine	Goulet Ruel (143)	1884	Georges Roy	1904, Somersworth, N.H.
	M.Georgiana	Goulet Ruel (143)	1885	Godfroy Haggard	1910, Guatemala, Central A.
	J. Arthur	Goulet Ruel (143)	1887		

Le 4 janvier 1928, décès de Marcelline Goulet, épouse de Hubert Ruel, âgée de 77 ans. Inhumée à Somersworth, New Hampshire, E.U.

Le 7 novembre 1930, sépulture de Hubert Ruel, veuf de Marcelline Goulet, à Somersworth, N.H., âgé de 89 ans.

CINQ GÉNÉRATIONS DE LA FAMILLE FLAVIEN RUEL.

(144) Charles Lemelin Ruel (54) 1843 Aurélie Plante 1863, S.-Charles, Bellechasse.
Fille d'Antoine Plante et de Archange Ratté.

--- Enfants nés de ce mariage ---

(261)	Chs. Ferdinand	Plante Ruel (144)	1864	Elise Grondin	1888,	Sherbrooke, P.Q.
	Aurel Georgiana	Plante Ruel (144)	1865	Joseph Tanguay	1886,	Sherbrooke, P.Q.
	Césarie Célina	Plante Ruel (144)	1867	François Marcoux	1888,	Sherbrooke, P.Q.
(262)	Ant.Napoléon	Plante Ruel (144)	1868			
	Marie Amanda	Plante Ruel (144)	1870			
	Marie Exilia	Plante Ruel (144)	1874	Joseph Fontaine	1894,	Holyoke, Mass. E.U.
	La Même			Euclide Fontaine		
	Marie Virginie	Plante Ruel (144)	1872	Joseph Beaupré	1893.	
	M.Sara Angèle	Plante Ruel (144)	1875	Décédée en 1882		
(263)	Joseph Cyrille	Plante Ruel (144)	1873	Exilia Houle	1908,	Sherbrooke, P.Q.
(264)	Jos. Fortunat	Plante Ruel (144)	1877	Célibataire		
(265)	William	Plante Ruel (144)	1885	Juliana Simon	1905,	Holyoke, Mass. E.U.

Sépulture de Charles Lemelin Ruel, époux de Aurélie Plante, en août 1921, âgé de 78 ans. Inhumé à Weedon, P.Q.
En novembre, 1921, sépulture de Aurélie Plante, veuve de Charles Ruel.

---

(145) François Lemelin Ruel (54) 1844 Marcelline Bernard 1873, Saint-Claire, Dorchester.
Fille de François Gonthier dit Bernard et de Marcelline Chabot.

--- Enfants nés de ce mariage ---

(266)	Joseph Bernard Ruel (145)	1874	Célibataire.		
(267)	Gédéon Bernard Ruel (145)	1877	Ida Boisvin	1902,	Holyoke, Mass. E.U.
	Mérilda Bernard Ruel (145)	1875	Léon Lamontagne	1891,	S.-Claire, Dorchester.
(268)	François Bernard Ruel (145)	1876			

(suite)

Georgiana Bernard Ruel (145) 1879

	Rosanna La Même	Bernard Ruel (145)	1880	Napoléon Goulet 1898, Mass. E.U. (Holyoke) Philéas Brodeur 1928, Holyoke, Mass. E.U.	
(269)	Adélard	Bernard Ruel (145)	1882	Célibataire	
	Exilia	Bernard Ruel (145)	1883	Henri Guy	1913, Holyoke, Mass. E.U.
	Marcelline	Bernard Ruel (145)	1885	Honorius Tremblay	1908, Holyoke, Mass. E.U.
(270)	Arthur (soldat de la Guerre Mondiale. A fait du Service Actif, en France, en Allemagne, sous le drapeau Américain, devenu citoyen américain, à l'âge de 21 ans.	Bernard Ruel (145)	1888	Marie Gauthier	1927, Holyoke, Mass. E.U.
	Délima	Bernard Ruel (145)	1887		
	Angéline	Bernard Ruel (145)	1891	Ulric St.-Jean	Holyoke, Mass. E.U.
	Marie	Bernard Ruel (145)	1878	Jean Turgeon	1920, Sherbrooke, P.Q.
	Anna	Bernard Ruel (145)	1893	Célibataire	
(271)	Alfred	Bernard Ruel (145)	1895	Célibataire	

Le 30 janvier, 1920, sépulture de Marcelline Bernard, épouse de François Ruel à Holyoke, Mass. E.U.

Le 29 décembre, 1935, décès de François Ruel, veuf de Marcelline Bernard, âgé de 91 ans, trois mois, 19 jours. Tous deux inhumés au cimetière de Notre-Dame du Perpétuel Secours, à Holyoke, Massachusetts. E.U.

---

(146) Laurent Lemelin Ruel (54) 1845 Célina Goulet 1876, S.-Claire Dorchester.
Fille de Joseph Goulet et de Marguerite Bouchard.

--- Enfants nés de ce mariage ---

(272)	Jos. Alfred Le Même	Goulet Ruel (146)	1878	Anna May Martin	1908, Springfield, Mass. E.U.
				Bertha Thunbery	1918, Holyoke, Mass. E.U.
	Marie Céline	Goulet Ruel (146)	1879	Religieuse Congrégation des Soeurs de Sainte-Croix.	1898, S.-Laurent, Montréal.
(273)	Henri	Goulet Ruel (146)	1880	Célibataire.	

(suite)

Edouard Goulet Ruel (146) 1882 Décédé en 1884, à Waterville, Maine.
J. Edmond Goulet Ruel (146) 1883 Sépulture en 1885, Waterville, Maine.
(276) Geo.Edouard Goulet Ruel (146) 1886 Célibataire, Soldat de la Guerre Mondiale. Fit du Service Actif en France et en Allemagne, sous le Drapeau Americain. Décédé le 28 juillet, 1828, à Holyoke, Mass. E.U.
(277) François Goulet Ruel (146) 1886 Alice Lepage 1910, Lawrence, Mass. E.U.
Charles Goulet Ruel (146) 1891 Sépulture en 1894, Waterville, Maine
(278) Jacques Goulet Ruel (146) 1895 Décédé à l'âge de 20 ans, 1915, Holyoke, Mass.
(279) Benjamin Goulet Ruel (146) 1895 jumeau de Jacques. Soldat de la Guerre Mondiale. Décédé subitement à Fort Wayne, Indiana, le 22 septembre, 1922, célibataire. Inhumé dans le cimetière, Notre-Dame du Perpétuel Secours, dans le lot familial, à Holyoke, Massachusetts, Etats-Unis.

Le 21 janvier, 1935, sépulture de Laurent Ruel, époux de Célina Goulet à Holyoke Mass.,âgé de 89 ans et un mois.

Le 21 janvier, 1935, sépulture de Célina Goulet, épouse de Laurent Ruel, à Holyoke, Mass.,âgé de 86 ans et 6 mois.

---

(147) Damase Lemelin Ruel (54) 1847 Marcelline Coté 1871, Sainte-Claire, Dorchester. Fille de Jean Coté et de Marie Apolline Bouchard.

--- Enfants nés de ce mariage ---

Marie Clara Coté Ruel (147) 1872 Michel Paradis 1892, Holyoke, Mass. E.U.
(280) Ferdinand Coté Ruel (147) 1874 Amanda Turgeon Holyoke, Mass. E.U.
Valérie Jos. Coté Ruel (147) 1875 Albert Lavigne 1900, Holyoke, Mass. E.U.
Rose Aimée Coté Ruel (147) 1877 Joseph Samson 1899, Holyoke, Mass. E.U.
Georgina Coté Ruel (147) 1879 Décédée le 6 avril, 1881, à Ste.-Claire.
(281) J.Alphonse Coté Ruel (147) 1881 Lizzie Turcot 1907, Holyoke, Mass. E.U.
(282) William Coté Ruel (147) 1882 Sadie Coté 1908, Holyoke, Mass. E.U.
M.Rosalie Coté Ruel (147) 1885 Décédée en 1887.

(suite)

M.Léontine Coté Ruel (147) 1887 Alcide Ratté 1905, Holyoke, Mass. E.U.
M.Régina Coté Ruel (147) 1891 Odilon Bonneau 1918, Holyoke, Mass. E.U.

Le 8 janvier, 1916, sépulture de Damase Ruel, époux de Marcelline Coté à Holyoke, Mass., âgé de 68 ans.

Le 31 août, 1921, sépulture de Marcelline Coté, veuve de Damase Ruel, à Holyoke, Mass., âgée de 70 ans. Inhumés tous deux dans le cimetière de Notre-Dame du Perpétuel Secours, à Holyoke, Massachusetts.

---

(148) Flavien Lemelin Ruel (54) 1848 Malvina Gendron 1884,
Veuve de Edouard Rousseau, 1884, S.-Malachie.

--- Enfants nés de ce mariage ---

Marie Rosanna Gendron Ruel (148) 1887 Xavier Auguste Boisvert 1905, Sherbrooke.
Joseph Albert Gendron Ruel (148) 1889 Décédé en 1892, à Sherbrooke.

Sépulture de Malvina Gendron, épouse de Flavien Ruel, en 1891, à Sherbrooke.

Sépulture de Flavien Ruel, veuf de Malvina Gendron, en 1904.

---

(149) Napoléon Lemelin Ruel (54) 1850 Pheobe Joyce Carthis 1883, Somersworth, N.H.
à l'église Catholique Irlandaise.

Après six mois de mariage, Napoléon Ruel, revint chez son père Flavien Ruel, où il décéda le 30 avril, 1874, âgé de 24 ans. Sa veuve demeura à Sainte-Claire, où elle contracta un second mariage à un Monsieur Leclerc. Elle Mourut en 1936, âgée de 82 ans.

Marguerite Lemelin Ruel (54) 1851 Joseph Larochelle Sainte-Claire, Dorchester.
Fils de Job Larochelle et de Luce Bruneau.

--- Enfants nés de ce mariage ---

J.Ferdinand	Ruel Larochelle (54)	1870	Célibataire.		
Joseph	Ruel Larochelle (54)	1875	Marie Lessard	1900	Somersworth, N.H.
Amanda	Ruel Larochelle (54)	1876	Laurent Goupil	1899	Ste.-Claire, D.
Achille	Ruel Larochelle (54)	1878			
Mérilda	Ruel Larochelle (54)	1879	Décédée le 3 décembre, 1883, Ste,-Claire.		
Romuald	Ruel Larochelle (54)	1881			
Adélard	Ruel Larochelle (54)	1883	Eva Martineau		Ste.-Claire.
Célanire	Ruel Larochelle (54)	1886	Décédée en	1888	
Marguerite	Ruel Larochelle (54)	1887	Thomas Audet		Ste.-Claire.
Marie	Ruel Larochelle (54)	1893	Cyrille Corriveau	1910,	Sainte-Claire.
François	Ruel Larochelle (54)	1882	Léa Fauchon	1907	Ste.-Claire.
M.Claire	Ruel Larochelle (54)	1895	Paul Eugène Tremblay	1920	Ste.-Claire.
Alfred	Ruel Larochelle (54)	1890			

Le 6 octobre, 1923, sépulture de Sieur Joseph Larochelle, époux de Dame Marguerite Ruel, à Sainte-Claire, Dorchester, âgé de 85 ans.

Marie Célanire Lemelin Ruel (54) 1859 Adélard Laflamme 1884, Ste.-Claire, Dorchester.
Fils de Louis Quemeneur dit Laflamme.

--- Enfants nés de ce mariage ---

Rose Emma	Ruel Laflamme (54)	1885	Calixte Dion	1912, S.-Germaine, Dorchester.
Evangéline	Ruel Laflamme (54)	1887	Sébastien Audet	1907, S.-Germaine, Dorchester.
Octavie	Ruel Laflamme (54)	1890	Damase Audet	1908, S.-Germaine, Dorchester.
Lydia	Ruel Laflamme (54)	1894	Joseph Rancours	1915, S.-Germaine, Dorchester.
Aimée	Ruel Laflamme (54)	1899	Célibataire.	

(suite)

Honoré Ruel Laflamme (54) 1904 Célibataire. Reste sur le Bien Paternel et prend soin de sa mère, Dame Célanire Ruel. Rentière, veuve de Sieur Adélard Laflamme, décédé le 10 mars, 1928, âgé de 63 ans.

Marie-Rose Lemelin Ruel (54) 1856 Jean Gonthier Bernard 1878, Sainte-Claire, Dorchester. Fils de feu François Gonthier dit Bernard et de Marcelline Chabot de S.-Roch, Québec.

--- Enfants nés de ce mariage ---

Jhonny	Ruel Bernard (54)	1879	Claudia Perreault	1902, Ste.-Claire,	Dorchester.
Mathilde	Ruel Bernard (54)	1880	Décédé le 13 juillet,	1881.	
Gédéon	Ruel Bernard (54)	1882	Maxima Roy	1907, Standon,	Dorchester.
Auguste	Ruel Bernard (54)	1895	Marie Bisson	1918	
Le Même			Leatitia Pouliot	1921	
Clairida	Ruel Bernard (54)	1885	Religieuse	1922, S.-Damien,	Bellechasse
			Professe en 1924, dans la Congrégation des Soeurs de N.D. du Perpétuel Secours, dite Soeur Saint-Jean Vianney		
M.Rosanna	Ruel Bernard (54)	1883	Joseph Chabot	1899, S.-Germaine,	Dorchester.
Georgina	Ruel Bernard (54)	1877	Joseph Aimé Roy	1906, S.-Germaine,	Dorchester.
Délia	Ruel Bernard (54)	1884	Romuald Roy	1910, S.-Germaine,	Dorchester.
Denise	Ruel Bernard (54)	1891	Emile Lapierre	1912, S.-Germaine,	Dorchester.

Le 1er mars, 1898, sépulture de Jean Gonthier dit Bernard, époux de Marie Rose Ruel, à Sainte-Germaine, Dorchester.

En 1921, sépulture de Marie Rose Ruel, veuve de Jean Bernard, à Saint-Germaine, Dorchester, âgée de 65 ans.

Emilie Lemelin Ruel (54) 1855 Ulric Gagnon, 1872 à Saint-Malachie, Dorchester.
Fils de feu Benjamin Gagnon et de Eléonore Mercier.

N.B. A la même Messe du 8 avril 1872, mariage de Flavien Ruel, père de Emilie Ruel. Veuf de Marie Josette Lemelin, et Eléonore Mercier, mère de Ulric Gagnon, Veuve de Benjamin Gagnon.

--- Enfants nés de ce mariage ---

Joseph	Ruel Gagnon (54)	1873	Georgiana Lessard	1897,	Somersworth, N.H.
Célanire	Ruel Gagnon (54)	1875	Décédée en	1877	
Fortunat	Ruel Gagnon (54)	1877	Décédé âgé de 1 an	1878	
Aristide	Ruel Gagnon (54)	1879	Décédé en	1879	
Ferdinand	Ruel Gagnon (54)	1880	Décédé en	1883	
Placide	Ruel Gagnon (54)	1881	Rose Lina Marcotte	1908,	So. Berwick, Maine.
Edmond	Ruel Gagnon (54)	1882	Rose de Lima Bernard	1913	
Arthur	Ruel Gagnon (54)	1885	Rose Alma Pelletier	1910,	Berlin, New Hampshire.
Gaudias	Ruel Gagnon (54)	1888	Rose Aimée Ferland	1914,	S.-Germaine, Dorchester
Ernest	Ruel Gagnon (54)	1890	Décédé âgé de 18 ans	1908	
Rose	Ruel Gagnon (54)	1892	Décédée en	1906.	
Amanda	Ruel Gagnon (54)	1894	Décédée en	1913,	âgée de 19 ans.

Sépulture de Emilie Ruel, épouse de Ulric Gagnon, le 18 novembre 1894, âgée de 40 ans.
Le 4 novembre, 1896, second mariage de Ulric Gagnon, à Marie Leclerc, fille de Pierre Leclerc et Hermine Leblanc.
Sépulture de Ulric Gagnon, en décembre 1939, âgé de 89 ans, à S.-Germaine, Dorchester.

---

(151) J.Ferdinand Corriveau_Ruel (55) 1855 Clairida Prunier_1875, S.-Michel, Bellechasse.

--- Enfants nés de ce mariage ---

(284) Jacques Prunier Ruel (151)
(285) Jérome Prunier Ruel (151)

(suite)
(286) David Prunier Ruel (151)
(287) Laurent Prunier Ruel (151)

M.Julie Corriveau Ruel (55) 1863 Ovide Pouliot 1894
Fils de Jean Pouliot et de Marie Roy.

--- Enfants nés de ce mariage ---

Marie Ruel Pouliot (55)
Justine Ruel Pouliot (55)
Joseph Ruel Pouliot (55)

---

(152) Laurent Malachie Corriveau Ruel (55) 1857 Olivine Bussière 1884, S.-Marguerite.

--- Enfants nés de ce mariage ---

	Marie Rose	Bussière Ruel (152)		Wilfrid Royer
	Aurore	Bussière Ruel (152)		Eugène Tessier
(288)	Adélard	Bussière Ruel (152)		
(289)	Gilles	Bussière Ruel (152)		
(290)	Napoléon	Bussière Ruel (152)		Marie A. Tessier
(291)	Joseph	Bussière Ruel (152)	1897	Jumeau de Omer
(292)	Omer	Bussière Ruel (152)	1897	Religieux, Frère des Ecoles Chrétiennes dit, Frère Martien Laurent. Profession Perpétuelle en 1922. Actuellement, Supérieur Missionnaire, au Japon.

Sépulture de Laurent Malachie Ruel, Veuf de Olivine Bussière, en 1919, âgé de 65 ans.

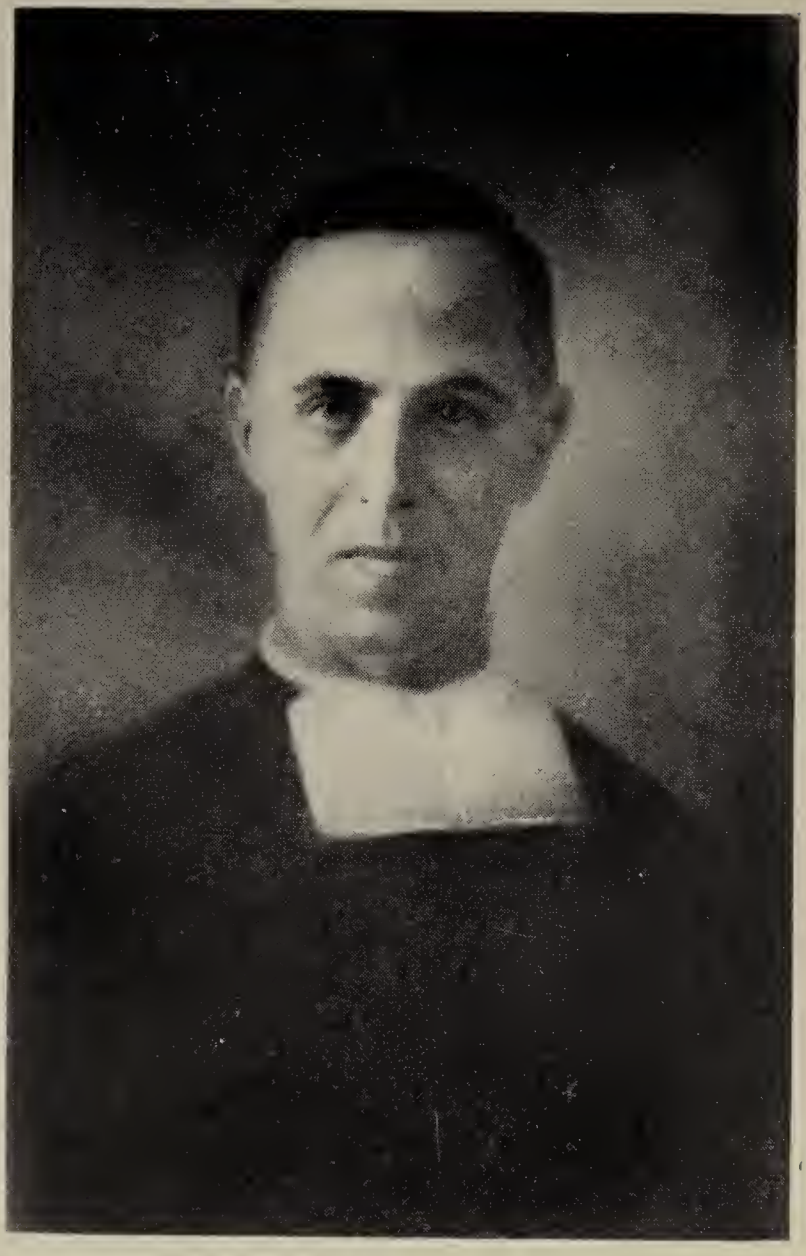

Omer Bussière **RUEL**, baptisé à Sainte-Marguerite, P.Q., en 1897. Religieux, Frères des Ecoles chrétiennes, dit Frère Martien-Laurent, profession perpétuelle en 1922. Actuellement Supérieur, missionnaire de Sendaï, Japon. Fondateur et Directeur de l'Association De La Salle pour l'enseignement des langues étrangères à Sendaï, Japon.

(153) Etienne Corriveau Ruel (55) Marie Bédard 1894, S.-Malachie.

--- Enfants nés de ce mariage ---

	Marie Espérance Délima	Bédard Ruel (153)	1895	
	Rose Angélina	Bédard Ruel (153)	1896	
(293)	Joseph Anselme	Bédard Ruel (153)	1900	
(294)	Emile	Bédard Ruel (153)	1903	
(295)	Joseph Alfred Albert	Bédard Ruel (153)	1905	
	Alphonsine Justine	Bédard Ruel (153)	1908	
	Marguerite Elodie	Bédard Ruel (153)	1909	
(297)	Joseph Arthur	Bédard Ruel (153)	1911	
	Blanche Denise	Bédard Ruel (153)	1914	
(298)	Etienne	Bédard Ruel (153)	1898	
	Hélèna	Bédard Ruel (153)	1912	
	Alice	Bédard Ruel (153)	1914	Jumelle de Blanche Denise.

---

(154) Philéas Corriveau Ruel (55) 1865 Odélie Audet 1895 Frampton.
Fille de Thomas Audet dit Lapointe et de Délima (Bélanger)

--- Enfants nés de ce mariage ---

(299)	Joseph	Audet Ruel (154)	1896	Délia Audet	1920,	S.-Malachie.
(300)	Anselme	Audet Ruel (154)	1897	Marie Laflamme		S.-Lazare, Bellechasse
	Le Même			Marie Ange Bégin	1932,	-
(301)	Alphonse	Audet Ruel (154)	1898	Marie Ange Audet	1929,	S.-Malachie,
(302)	Albert	Audet Ruel (154)	1901	Emma Leblanc	1931,	Mereden, Conn.
(303)	Paul Napoléon	Audet Ruel (154)	1900	Jeanne Turgeon	1928,	S.-Anselme, Dorchester.
	Marie Ange	Audet Ruel (154)	1904	Décédée le 28 mai	1904	-
	M. Alice	Audet Ruel (154)	1906	Paul Durochers	1932,	S.-Malachie
	Marie Exilia	Audet Ruel (154)	1905	Célibataire.		-
	M.Camille	Audet Ruel (154)	1912	Adrien Grégoire	1934,	S.-Malachie

(suite)
(304) Jules Ferdinand Audet Ruel (154) 1909 Célibataire
(305) Georges Gaudias Audet Ruel (154)

Luce Malvina Corriveau Ruel (55) 1856 Achille Binet 1882, S.-Malachie

--- Enfants nés de ce mariage ---

Philomène Ruel Binet (55)
Anna Ruel Binet (55)
Joseph Ruel Binet (55)
Mélanie Ruel Binet (55)
François Ruel Binet (55)

Elmire Corriveau Ruel (55) 1861 Ferdinand Fournier 1909, S.-Malachie
Fils de Jean Baptiste Fournier et de Marguerite (Beaudoin).

--- Enfants nés de ce mariage ---

Pierre Ruel Fournier (55)
Léontine Ruel Fournier (55)
Vénérand Ruel Fournier (55)
Georges Ruel Fournier (55)
Rosanna Ruel Fournier (55)
Joseph Ruel Fournier (55)
Alphonse Ruel Fournier (55)
Maria Ruel Fournier (55)
Amédée Ruel Fournier (55)
Emilia Ruel Fournier (55)

Philomène Corriveau Ruel (55) 1866 Omer Caya 1900

--- Enfants nés de ce mariage ---

Odélie Ruel Caya (55)
Joseph Ruel Caya (55)

Léontine Corriveau Ruel (55) 1868 Pierre Audet 1891, S.-Malachie, Dorchester.
Fils de Jean Audet et de Marguerite Fortin.
(Audet dit Lapointe).

--- Enfants nés de ce mariage ---

Bernadette Ruel Audet (55)
Alphonse Ruel Audet (55)
Antonio Ruel Audet (55)
Avila Ruel Audet (55)
Marie Ange Ruel Audet (55) Alphonse Ruel 1929, S.-Malachie.
Paul Ruel Audet (55)
Léontine Ruel Audet (55)
Léonidas Ruel Audet (55)

(155) André Allaire Ruel (56) 1842 Margaret Fitzgerald et de Hannah Duff.

--- Enfants nés de ce mariage ---

Ellen Fitzgerald Ruel (155) 1869
(306) Joseph Fitzgerald Ruel (155) 1874
(307) James Fitzgerald Ruel (155) 1877

Lignée de Pierre Leclerc Ruel. No. (2)

Huitième Génération

(158) Pierre Larose Ruel (58) 1862 Joséphine Bernier 1900 S.-Joseph, Lévis
Fille de feu Paul Bernier.

--- Enfants nés de ce mariage ---

M. Jeanne Joséphine	Bernier Ruel (158)	1901	Gérard Bornais	
Desanges Alice	Bernier Ruel (158)	1902	Garde-Malade Diplômée	
Juliette Oliva	Bernier Ruel (158)	1904	Religieuse 1929. Dite Mère Marie de Bon Secours, dans la Congrégation de Jésus-Marie, de Sillery, Québec.	
Marie A. Adèle	Bernier Ruel (158)	1905		
(308) Paul Emile	Bernier Ruel (158)	1906		
Cécile Graciosa	Bernier Ruel (158)	1908	Garde-Malade Diplomée	
Bernadette Eglantine	Bernier Ruel (158)	1909	Garde-Malade Diplomée	

Sépulture de Joséphine Bernier, épouse de Pierre Ruel, en 1909, âgée de 44 ans.
Second mariage de Pierre Ruel, Veuf de Joséphine Bernier, le 29 juillet, 1913, à Saint-Antoine de Bienville.

---

(159) Louis Larose Ruel (58) (159) Olivine Guertin Ham Nord.

---- Enfants nés de ce mariage ---

(309) Robert	Guertin Ruel (159)	1904	Marie Rose Cloutier		
(310) Emile	Guertin Ruel (159)	1899	Marie Anna Cloutier		
(311) Aurélien	Guertin Ruel (159)		Marie Tardif		Ham Nord
(312) Philippe	Guertin Ruel (159)	1892	Delvina Tardif		Ham Nord
Donalda	Guertin Ruel (159)		Adélard Boissonneau		Ham Nord

(166)Pierre Ferland Ruel (65) 1841 Marie Audet 1867 Sainte-Claire, Dorchester
Fille de Antoine Audet et Adélaide Poulin.

--- Enfants nés de ce mariage ---

(313) J. Philéas Audet Ruel (166) Joséphine Bernard 1903, Lévis
(314) François Ovide Audet Ruel (166)1881
(315) Pierre Audet Ruel (166)1888

---

(167) Léon Ferland Ruel (65) Célina Fournier 1868, Sainte-Hénédine, Dorchester.
Fille de Jean Fournier et de Brigitte Pelchat.

Enfant né de ce mariage: Alphonse Fournier Ruel (167) 1875

---

(168) Louis Roy Ruel (66) 1854 Virginie Marcoux 1878, S.-Ferdinand d'Halifax, P.Q.

--- Enfants nés de ce mariage ---

Laura Marcoux Ruel (168) Hilaire Lambert
Lydia Marcoux Ruel (168) Georges Marseau
(316) Léo Marcoux Ruel (168) Edna Beaudoin
(317) William Marcoux Ruel (168) 1900 Ordonné Prêtre en 1925, à Manchester, N.H. Curé Missionnaire, dans une Réserve-Sauvage, à Price, (Utah, E.U.)
Léonie Marcoux Ruel (168) Célibataire
Eva Marcoux Ruel (168) Célibataire

N.B. Lydia Marcoux Ruel et Georges Marseau, ont un fils de Prêtre, ordonné en 1934. Il exerce le saint ministère, à Salt Lake City, Utah, dans le même diocèse que son oncle, William Ruel.

M. le Curé William Ruel, Price, Utah. Mgr. William Ruel, décédé 1941.
M. L'Abbé Ruel Marseau, Salt Lake City, Utah, U.S.A.

Oliva Roy Ruel (67) 1885 Omer Brouard 1910 Disraeli

--- Enfants nés de ce mariage ---

M.Jeannette	Ruel Brouard	(67)	1911
Alphonse	Ruel Brouard	(67)	1913
Emile	Ruel Brouard	(67)	1915
M. Blanche	Ruel Brouard	(67)	1918
Irène	Ruel Brouard	(67)	1920
Albert	Ruel Brouard	(67)	1922
Henri	Ruel Brouard	(67)	1926
Adrien	Ruel Brouard	(67)	1923
Marguerite	Ruel Brouard	(67)	
M.Madeleine	Ruel Brouard	(67)	

(181) Alphonse Audet Ruel (73) 1882 Marie Rose Nadeau 1908, Honfleur, Bellechasse.
Fille de Octave Nadeau et de Célina Isabel.

--- Enfants nés de ce mariage ---

(323)	Alphonse Nadeau Ruel	(181)	1910	
	Fernande Nadeau Ruel	(181)	1915	
	Aimée Nadeau Ruel	(181)	1909	

Lignée de Ignace Leclerc Ruel, No. (5)

(184) Joseph Alfred Coté Ruel (86) 1873 Mélanie Marseau 1892, S.-Claire, Dorchester.

--- Enfants nés de ce mariage ---

(324)	Alfred Marseau Ruel	(184)	1893	Auréa Gagnon	
	Alice Marseau Ruel	(184)		Maurice Aubé	
(325)	Arthur Marseau Ruel	(184)	1896	Délia Bernier	1918, S.-Claire, Dorchester.
(326)	Adélard Marseau Ruel	(184)	1901	Elise Guérin	

(suite)

	Marie A.	Marseau Ruel	(184)		Laurent Tremblay
(327)	Willie	Marseau Ruel	(184)	1899	Amanda Brassard
	Laura	Marseau Ruel	(184)		
(328)	Rosaire	Marseau Ruel	(184)	1900	
(329)	Albert	Marseau Ruel	(184)	1903	
(330)	Robert	Marseau Ruel	(184)		
(331)	Paul	Marseau Ruel	(184)		
	Thérèse	Marseau Ruel	(184)		

---

(185) Joseph Achille Coté Ruel (86) 1876 Mazella Mignault

Enfants nés de ce mariage: Marie Philippine Mignault Ruel (185) 1918

---

(186) Raymond Coté Ruel (86) 1878 Eugenie Roy 1898, S.-Claire, Dorchester.
Fille de Georges Roy et de Rose de Lima Gosselin.

Le Même Rosanna Labrecque

--- Enfants des deux mariages ---

(332)	Absolon	Roy Ruel	(186)		Rose Dorval	1923, S.-Claire, Dorchester.
	Lorenza	Roy Ruel	(186)		Emile Chartrand	
(333)	Raymond	Roy Ruel	(186)		Gertrude Gagnon	1931
(334)	Georges	Roy Ruel	(186)		Yvonne Labrecque	
(335)	Alyre	Ruel	(186)		Madeleine Labonté	
(336)	Laval	Ruel	(186)	1912		

Philippine Coté Ruel (86) 1880 Joseph Larochelle 1898, S.-Claire, Dorchester.
Fils de Joseph Larochelle et de Marie Beaudoin.

Alliance

Enfants nés de ce mariage: Joseph Ruel Larochelle (86) 1900 Georgette Brigitte Blanchette 1920, Saint-Lazare.

Le 11 septembre, 1935, sépulture de Philippine Ruel, épouse de Joseph Larochelle, âgée de 55 ans.

---

(189) Damase Prévost Ruel (88) 1839 Justine Faucher 1859, S.-Elzéar de Beauce.
Fille de Louis Faucher et de Hélène Biziers
mariés le 20 septembre, 1859.

--- Enfants nés de ce mariage ---

(338) Edouard Faucher Ruel (189) 1872 Anna Blais 1896
(339) Jos.Jean Faucher Ruel (189) 1860 Ombéline Therrien 1883, Sacré-Coeur de J. Bce.
Justine Faucher Ruel (189) 1864

---

(191) Félix Prévost Ruel (89) Marie Gosselin 1871, Saint-Charles de Bellechasse.

--- Enfants nés de ce mariage ---

(340) Georges Gosselin Ruel (191) 1873 Georgiana Marquis 1895, S.-Charles
Olive Gosselin Ruel (191) Alphonse Blais
Amanda Gosselin Ruel (191) Georges Gagnon
M.Alma Gosselin Ruel (191) 1876 Religieuse à Chicoutimi, dite, Mère Marie du divin Coeur, des S.S. du Bon Conseil.
(341) Alfred Gosselin Ruel (191) Léda Picard S.-Charles.
Henriette Gosselin Ruel (191) 1872 Joseph Picard S.-Charles.

Sépulture de Félix Ruel, époux de Marie Gosselin, en 1886, âgé de 43 ans.

(192) Emilien Prévost Ruel (89) 1844 Elize Bélanger 1870, Saint-Charles, Bellechasse.
Fille de Norbert Bélanger et de Catherine Harpe.
Le Même --- Elize Fradet 1883 S.-Lazare, Bellechasse.

--- Enfants des deux mariages ---

(342) Edmond Bélanger Ruel (192)
(343) A.Eugène Bélanger Ruel (192)
Alphonsine Bélanger Ruel (192)
Elize Bélanger Ruel (192)
(344) Napoléon Bélanger Ruel (192)
(345) Arthur Bélanger Ruel (192)
(346) Joseph Fradet Ruel (192)
Emérilda Fradet Ruel (192)
Antoinette Fradet Ruel (192)
Yvonne Fradet Ruel (192)

(193) Pierre Prévost Ruel (89) 1848 Célina Leclerc 1875, S.-Charles de Bellechasse

--- Enfants nés de ce mariage ---

Philéas Leclerc Ruel (193) 1877 Décédé en 1891.
(347) Polydore Leclerc Ruel (193) 1879 Aurélie Bernard 1903
(348) Lucius Leclerc Ruel (193) 1882 Albertine Bergeron 1906
(349) Wilfrid Leclerc Ruel (193) 1884 Célestine Savard 1909
Le Même Octavie Drolet 1913

Sépulture de Pierre Joseph Ruel, Notaire Public, en 1932, à Saint-Charles de Bellechasse, âgé de 84 ans.

(194) Philéas Prévost Ruel (189) 1845 Hermine Leblanc 1872, Saint-Charles, Bellechasse.

--- Enfants nés de ce mariage ---

(350) Philéas	Leblanc Ruel (194)	Léda Asselin
(351) Emile	Leblanc Ruel (194)	Séraphine Guay
(352) Jules	Leblanc Ruel (194)	Angélique Morin
Alice	Leblanc Ruel (194)	Religieuse de la Charité, en 1917, dite Soeur Sainte-Gracia.
Marie L.	Leblanc Ruel (194)	Alfred Boucher
Yvonne	Leblanc Ruel (194)	Joseph Paquet

---

(195) Joseph Prévost Ruel (195) 1846 Olive Bilodeau

--- Enfants nés de ce mariage ---

Imelda	Bilodeau Ruel (195)	Dite, Soeur S.-Joseph, des Soeurs de la Charité
Léonce	Bilodeau Ruel (195)	Dite, Soeur Ste.-Donate, des Soeurs de la Charité
Hermine	Bilodeau Ruel (195)	Dite, Soeur S.-Joseph de la Nativité. Même Ordre.

---

(196) Philomène Prévost Ruel (39) (89) 1860 Joseph Talbot 1880, S.-Charles, Bellechasse.

--- Enfants nés de ce mariage ---

Napoléon	Ruel Talbot (89)	Olive Ménard
Joséphine	Ruel Talbot (89)	Emile Laflamme
Albina	Ruel Talbot (89)	
Henri	Ruel Talbot (89)	Fabiola Ruel L925
Charles	Ruel Talbot (89)	Religieux, Prêtre Jésuite
Antoine	Ruel Talbot (89)	
Alfred Ru	Ruel Talbot (89)	
Wilfrid	Ruel Talbot (89)	
Blanche	Ruel Talbot (89)	

Eugène Gagnon **RUEL**, baptisé en 1896, dans une des paroisses de la Province de Québec. Ordonné prêtre à Rome, Italie, le 18 avril 1924, pour la Congrégation de Sainte-Croix. Connu sous le nom du Révérend Père Eugène Ruel, c.s.c. Supérieur du Scolasticat de Sainte-Croix, Montréal, en 1932 ; depuis deux ans, prédicateur de retraites.

(201) Joseph Tardif Ruel (91) 1885 Malvina Paquet 1883, S.-Evariste de Beauce
Fille de Samuel Paquet et de Marie Plante.
Le Même Marie-Anne Gagnon -- fille de Horace Gagnon et de Marie Louise Dégagné.

--- Enfants nés des deux mariages ---

(353) Honoré Paquet Ruel (201) 1885 Célibataire

Le 19 août 1887, sépulture de Marie Malvina Paquet, épouse de Joseph Ruel, cultivateur de S.-Evariste de Beauce, âgée de 22 ans.

(354) Armand Gagnon Ruel (201) 1894 Emérentienne Cloutier 1920, Sherbrooke, P.Q.
(355) Eugène Gagnon Ruel (201) 1896 Ordonné le 18 avril, 1924, à ROME.
Prêtre de Sainte-Croix.
(356) Jean-Bte Gagnon Ruel (201) 1898 Célibataire.
(357) Alexandre Gagnon Ruel (201) 1899 Décédé.
(358) Edouard Gagnon Ruel (201) 1902 Annette Corriveau 1935, Sherbrooke, P.Q.
(359) Conrad Gagnon Ruel (201) 1903 Décédé le 11 décembre 1934.
(360) Gérard Gagnon Ruel (201) 1904 Gabrielle Guérard 1937, Montréal, P.Q.
(361) Marius Gagnon Ruel (201) 1908 Religieux, dit Frère Martial, des Frères du Sacré Coeur.

Le 17 février, 1918, sépulture de Marie-Anne Gagnon, épouse de Joseph Ruel, âgée de 52 ans, à Sherbrooke, P.Q.

Delphine Noël Ruel (93) 1842 François Narcisse Maranda 1867, S.-Laurent, I.O.
Fils de Edouard Maranda et de Marie Lemelin.
La Même Adrisse Dion 1877, Saint-Laurent, Isle d'Orléans.

Enfant du Premier mariage: Marie Delphine Ruel Maranda (93) 1868.

Sépulture de François Narcisse Maranda, époux de Delphine Ruel, 1870, à S.L.I.O.

Caroline Noël Ruel (93) 1849 Stanislas Maurice 1867, S.-Laurent, Isle d'Orléans.
Fils de Stanislas Maurice et de Catherine Coulombe.

Enfant née de ce mariage: Marie Caroline Ruel Maurice (93) 1870

Sépulture de Caroline Ruel, épouse de Stanislas Maurice, Sieur de Long Cours, en 1874, âgée de 25 ans.

Marie Denise Noël Ruel (93) 1851 Johan Ditch 1875, S.-Laurent, Isle d'Orléans.
Fils de Johan Hendredth Disch et de Barbara Alymer, de Norvège, Europe. "Au Canada il se signa, John Henry Disch.

Pierre Luc Ruel Pouliot (41) 1853 Nathalie Poulin 1874, S.-Laurent, Isle d'Orl.
Fille de Moise Poulin et de Edélise Ferland.

Alliance

Enfant née de ce mariage: Marie Ange Ruel Poulin Pouliot (41) Fortunat Guérard, S.-(Laurent, I.O.)

---

(105) Honoré Bilodeau Ruel (43) 1849 Georgiana Lemieux 1866, S.-Lazare, Bellechasse.

Enfant né de ce mariage: (210) Alfred Lemieux Ruel (105) 1868.

---

(214) Joseph Blais Ruel (121) 1877 Marie Léda Dupont 1900 Standon.
Fille de Hypolite Dupont et de Flora Brochu.

--- Enfants nés de ce mariage ---

(362) J.Frs.-Xavier Dupont Ruel (214) 1902
(363) Emile Alfred Dupont Ruel (214) 1903

(suite)

(364)	Alphonse Lucien	Dupont Ruel	(214)	1904	
(365)	Pierre Amédée	Dupont Ruel	(214)	1906	
	M. Blanche Léda	Dupont Ruel	(214)	1907	
(366)	Jean David	Dupont Ruel	(214)	1909	
	Rose Béatrice	Dupont Ruel	(214)	1911	
	Lucienne Florida	Dupont Ruel	(214)	1913	
	Juliette Adrienne	Dupont Ruel	(214)	1914	
	Joseph Aimé	Dupont Ruel	(214)	1915	Décédé le 12 mai,1917.
	Antoinette Léda	Dupont Ruel	(214)	1918	
	M.A.Angéline	Dupont Ruel	(214)	1920	
	Marie A.Simone	Dupont Ruel	(214)	1922	

Célina Blais Ruel (121) 1868 Lucien Fournier 1887, S.-Anselme, Dorchester.
Fils de Jean-Baptiste Fournier et de Marie Beaudoin.

---

(217) Philéas Paquet Ruel (122) 1866 Marie Labrecque 1888, S.-Malachie.
Fille de Jean Labrecque et de Florida Lamontagne.

--- Enfants nés de ce mariage ---

Marie Clara Rosanna	Labrecque Ruel	(217)	1894		
Marie Béatrice	Labrecque Ruel	(217)	1900	Cyrille Boutin 1925, S.-Malachie.	
Marie Lydia	Labrecque Ruel	(217)	1898		

Marie Célanire Philomène Paquet Ruel (122) 1877 Owen Kelly 1895, S.-Malachie.
Fils de John Kelly et de Catherine (Léonard)

Le 12 janvier, 1910, sépulture de Marie Célanire Philomène Ruel épouse de Owen Kelly, âgée de 32 ans et 8 mois, à S.Malachie.

(218) Joseph Paquet Ruel (122) 1861 Marcelline Royer 1886, S.-Malachie.
Fille de Pierre Royer et de Marcelline Laflamme

--- Enfant née de ce mariage ---

Marie Alida Royer Ruel (218) 1888.

Le 24 septembre,1935, sépulture de Joseph Ruel, époux de Marcelline Royer, âgé de 74 ans.

---

(241) Patrick Humphrey Ruel (134) 1864 Marie Rouleau 1886, S.-Malachie.
Fille de Ferdinand Rouleau et de Zoé Roy.

--- Enfant née de ce mariage ---

Marie A. Albertine Rouleau Ruel (241) 1888 Arthur Hervé 1915, S.-Malachie.

Le 4 mars, 1930, sépulture de Patrick Ruel, époux de Marie Rouleau, âgé de 65 ans.

Marie Rose Blais Ruel (136) 1875 Noé Labrecque 1891, S.-Gervais, Bellechasse.
Fils de Jean Labrecque et de Florida Lamontagne.

Le 18 juillet,1911, sépulture de Rose Ruel, épouse de Noé Labrecque, âgée de 36 ans, à S.-Gervais.

---

(242) Damase Anselme Blais Ruel (136) 1868 Léonille Marseau 1896, S.-Gervais, Bellechasse

--- Enfants nés de ce mariage ---

Marie Marseau Ruel (243) 1898
Léonille Marseau Ruel (243) 1899
Zélie Marseau Ruel (243) 1901

Marie Célanire Leclerc Ruel (142) 1867 Edouard Coté 1890, S.-Claire, Dorchester.
Fils de Alexandre Coté et de Marie Obéline Fortier.

--- Enfants nés de ce mariage ---

Marie Léontine Ruel Coté (142) 1892
Joseph Ruel Coté (142) 1893
M. Josephine Ruel Coté (142) 1895
J. Alexandre Ruel Coté (142) 1900

Marie Marguerite Leclerc Ruel (142) 1870 Cyrille Fauchon 1887, S.-Claire, Dor.
Fils de Joseph Fauchon et de Virginie Gosselin.

--- Enfants nés de ce mariage ---

Didace Joseph Ruel Fauchon (142) 1888
Marianna Ruel Fauchon (142) 1890
Joseph Léo Ruel Fauchon (142) 1892

---

(251) Joseph Achille Leclerc Ruel (142) 1876 Azilda Martineau 1902, Somersworth, N.H.
Le Même --- Azélia Paul 1933, Somersworth, N.H.

---

(252) Fortunat Leclerc Ruel (142) 1877 Marie Vallière Somersworth, N.H.

4 Enfants nés de ce mariage dont j'ignore les noms.

Rosanna Leclerc Ruel (142) 1885 Johnny Bergeron 1917, Somersworth, N.H.

Enfant née de ce mariage: Rosanna Ruel Bergeron (142) 1919.

Marie Goulet Ruel (143) 1872 Olivier Gagnon 1889, S.-Germaine, Dorchester.

--- Enfants nés de ce mariage ---

Joseph Arthur	Ruel Gagnon	(143)	1889	Décédé en 1894
Marie Léa	Ruel Gagnon	(143)	1891	Célibataire
M.Marcelline	Ruel Gagnon	(143)	1892	Ondoyée
Marie Anna	Ruel Gagnon	(143)	1896	en décembre Albert Lebrun 1928, Somersworth, N.H..

Marie Amanda Goulet Ruel (143) 1875 Alfred Desjardins 1895, Somersworth, N.H.
Alfred Desjardins, Surintendant.

--- Enfants nés de ce mariage ---

Alfred Hubert	Ruel Desjardins	(143)	1898	Florida Sévigny
M.Blanche Aurore	Ruel Desjardins	(143)	1900	Claude Bourget
Jos. Georges Albert	Ruel Desjardins	(143)	1902	Albertine Morin
Joseph Marius	Ruel Desjardins	(143)	1904	Germaine Huot
Alcide Lionel	Ruel Desjardins	(143)	1907	
Alma Amanda	Ruel Desjardins	(143)	1909	
Hélène Antoinette	Ruel Desjardins	(143)	1915	
Raymond Sylvio	Ruel Desjardins	(143)	1917	Ecclésiastique sera ordonné, 1942
Bertha	Ruel Desjardins	(143)		
Joseph	Ruel Desjardins	(143)		
Amanda	Ruel Desjardins	(143)		
Emile	Ruel Desjardins	(143)		
Yvonne	Ruel Desjardins	(143)		
Louise et Marie	Ruel Desjardins	(143)		Sept enfants décédés en bas âges.

Le 25 mars, 1927, Marie Amanda Goulet Ruel, épouse de Alfred Desjardins, décéda subitement, âgée de 52 ans, à Somersworth, N.H. - Femme Chrétienne, toujours à son foyer, la mort subite ne la surprit pas. Elle était prête à paraître devant Dieu.

Marie Valérie Malvina Goulet Ruel (143) 1876 — Joseph Lessard 1897.
Fils de Georges Lessard et de Odélia
Vachon, mariés à Somersworth, N.H.

La Même — Auguste Bouchard 1904, Somersworth, N.H

---- Enfants des deux mariages ---

Hercule	Ruel Lessard (143)	1899	Christianna Brunelle	1930,	Montréal, P.Q.
Eloria	Ruel Lessard (143)	1900	Arthur Marcotte		Rochester,N.H.
Antoinette	Ruel Bouchard(143)	1906	Noyée accidentellement en 1925.		
Léo	Ruel Bouchard(143)	1905	Marie Gagnon	1924,	Salmon Falls, Maine.
Henriette	Ruel Bouchard(143)	1910	Edmond Jacques	1931,	Somersworth, N.H.
Georges	Ruel Bouchard(143)	1911	Jumeau Irène Dubois		Rochester, N.H.
Georgiana	Ruel Bouchard(143)	1911	Jumelle Maurice Spellman	1934,	Somersworth, N.H.
Auguste	Ruel Bouchard(143)	1912	Jumeau		
Frs.Napoléon	Ruel Bouchard(143)	1912	Jumeau Décédé en	1912.	
Marie	Ruel Bouchard(143)	1913	Paul Carrier	1933,	Somersworth, N.H.
Adrienne	Ruel Bouchard(143)	1915	Georges Lemay	1934,	Somersworth, N.H.
Paul	Ruel Bouchard(143)	1916			
André	Ruel Bouchard(143)	1918			
Laurence	Ruel Bouchard(143)	1920		1939,	Somersworth, N.H.

N.B. Cette vaillante Chrétienne est une femme de coeur, à hauts principes et mère dans le plus beau sens du mot. Ses enfants sont de braves Catholiques, et des citoyens honnêtes, tous élevés aux Etats-Unis. Sur ses 14 enfants, 12 sont vivants. C'est elle qui ferma les yeux à son vieux PERE, âgé de 88 ans, et veuf depuis cinq ans.

Joséphine Delvina Goulet Ruel (143) 1879 Wilfrid Jenkins 1906, Guatemala

--- Enfants nés de ce mariage ---

Lydia Charlotte Rosemonde Ruel Jenkins (143) 1968 Lawrence Chadbourne Sanford, Maine.
Louis Philippe Ruel Jenkins (143)

Le 26 février, 1918, décès du Major Wilfrid Jenkins, à Londres, Angleterre. Les époux, Ruel Jenkins vivaient à Guatemala, Amérique Centrale, jusqu'a la guerre de 1914. Rosemonde est née à Guatemala et Louis Philippe est né à Somersworth, N.H. chez les parents de Joséphine Ruel Jenkins. La veuve Wilfrid Jenkins demeure avec sa fille à Sanford, Maine, Etats-Unis.

Marie Alphonsine Goulet Ruel (143) 1884 Georges Roy 1904, Somersworth, N.H.
Fils de Louis Ferdinand Roy, cultivateur de St.-Anselme, Dorchester, P.Q. Canada, et de Marie-Rosalie Eulalie Prévost, Institutrice de Saint-Gervais, Bellechasse, P.Q.

--- Enfants nés de ce mariage ---

Lorette Ruel Roy (143) 1905 Graduée du Collège Masson de Springvale, Maine, en 1925. Mariée en 1929, à Springvale, Maine, à Clément Philbrick.
Julienne Ruel Roy (143) 1906 Décédée le 14 août, 1913, à Somersworth.
Alphonsine Malvina Ruel Roy (143) 1908 Graduée du Collège Masson de Springvale, Maine. Mariée à Raymond Létourneau, en 1929, à Springvale, Maine.

N.B. Marie Alphonsine Goulet Ruel, épouse de Georges Roy, demeurant à Springvale, Maine, est une personne au caractère aimable, fort serviable, adonnée au oeuvres Paroissiales, au service Social et Catholique.

Georgianna Goulet Ruel (143) 1885 Godfrey Haggard, Consul Britannique à la Havane.
Mariés - 1910, à Guatémala, Amérique Centrale.

--- Enfants nés de ce mariage ---

Stephen	Ruel Haggard (143) 1911	né à Guatémala	
Paul Ryder	Ruel Haggard (143) 1913	né à Somersworth, N.H.	
Joan Marcia	Ruel Haggard (143) 1914	née à Guatémala, mariée en Italie, à George Corly Smith, en 1938.	
Virginia Edith	Ruel Haggard (143) 1916	née à Paris, France. Mariée en 1938, à John McNeil New York City, N.Y.	

Georgianna Ruel Haggard reçut le Délégué du Pape, chez-elle à Chicago, lors du Congrès Eucharistique de Chicago. Elle visita le Cardinal Mundalein. En 1936 le couple distingué était à Paris. Une toute petite Canadienne, au coeur loyal à l'âme ardente, montre à Paris, ce que peuvent les "Femmes Canadiennes" bien nées.

---

(261) Charles Ferdinand Plante Ruel (144) 1864 Elize Grondin 1888, Sherbrooke.
Fille de François Grondin et de Eléonore (Houde).

--- Enfants nés de ce mariage ---

(367)	Ferdinand	Grondin Ruel (261)	1890	Rose Alba Couture	1927, Sherbrooke.
	Rosanna	Grondin Ruel (261)	1894	Edmond St. François	1913, Sherbrooke.
	Marie Jeanne	Grondin Ruel (261)	1891	Dédédée en	1892.
	Mary	Grondin Ruel (261)	1896	Ernest Robidoux	1920, Sherbrooke.
	Yvonne	Grondin Ruel (261)	1898	Edward Barlow	1919, Sherbrooke.
	Rose Aimée	Grondin Ruel (261)	1901	Philéas Dumas	1921, Sherbrooke.
	Célina	Grondin Ruel (261)	1903	Sépulture en	1918.
	Jeannette	Grondin Ruel (261)	1905	Ivan Délorme	Sherbrooke.
	Alma	Grondin Ruel (261)	1911	Célibataire.	
	Gertrude	Grondin Ruel (261)			

(suite)

Violet Grondin Ruel (261)
Roland Grondin Ruel (261)

---

(263) Joseph Cyrille Plante Ruel (144) 1873 Exilia Houde 1908, Sherbrooke.
Fille de Alexis Houde

Marie Exilia Plante Ruel (144) 1874 Joseph Fontaine 1894, Holyoke, Massachusetts.
La Même --- Euclide Fontaine

--- ---

--- Enfants du premier mariage ---

Ernest	Ruel Fontaine	(144)	1895		
William	Ruel Fontaine	(144)	1897	Célibataire	
Lillian	Ruel Fontaine	(144)	1899	Jean Lefebvre	1920.
Léo	Ruel Fontaine	(144)	1901		
Irène	Ruel Fontaine	(144)	1903	Victor L'Heureux	1921, Sherbrooke.
Maria	Ruel Fontaine	(144)	1906	Alonzo Gravel	1925, Sherbrooke.
Georgiana	Ruel Fontaine	(144)	1909	Célibataire.	
Paul	Ruel Fontaine	(144)	1912		1931, Sherbrooke.
Cécile	Ruel Fontaine	(144)	1916	Célibataire.	

---

265) William Plante Ruel (144) 1885 Juliana Simon 1905, Holyoke, Massachusetts.
Fille de Augustin Simon et de M. Arthémise Caron.

--- ---

=== Enfant née de ce mariage ---

Lilian Simon Ruel (265) 1908 Georges Damour 1927, Holyoke, Massachusetts.

---

(267) Gédéon Bernard Ruel (145) 1877 Ida Boisvin 1902, Holyoke, Massachusetts.

--- Enfants nés de ce mariage ---

Raymond Boisvin Ruel (267)
Anita Boisvin Ruel (267)
Liliane Boisvin Ruel (267)

Sépulture de Gédéon Ruel, époux de Ida Boisvin, en 1932, âgé de 54 ans, à Holyoke.

Emérilda Bernard Ruel (145) 1875 Léon Bacquet dit Lamontagne 1891, Ste.-Claire. Fils de Louis Bacquet dit Lamontagne et de Hermine Beaulieu.

--- Enfants nés de ce mariage ---

Joseph	Ruel Lamontagne	(145)	1892	Marianna Bissonnette 1904, Ste.-Claire.
Angéline	Ruel Lamontagne	(145)	1894	Arsène Landry
Exilia	Ruel Lamontagne	(145)	1896	Albert Nicole
Léda	Ruel Lamontagne	(145)	1898	Alfred Roy
Alfred	Ruel Lamontagne	(145)	1901	Claire Chabot
Alphonsine	Ruel Lamontagne	(145)		Religieuse des Soeurs de Charité de Québec
Laura	Ruel Lamontagne	(145)	1904	Religieuse en 1922, dite, Soeur Ste.-Des-neiges, des Soeurs Grises, de Québec.
Albert	Ruel Lamontagne	(145)	1900	Célibataire. Reste sur le Bien Paternel, à Sainte-Claire.
Amédée	Ruel Lamontagne	(145)	1906	Germaine Huot 1936, Québec.
Elisabeth	Ruel Lamontagne	(145)	1913	Célibataire.

Sépulture de Léon Lamontagne, époux de Emérilda Ruel à Sainte-Claire.

Rosanna Bernard Ruel (145) 1880 Napoléon Goulet, 1898, Holyoke, Massachusetts.
Fils de Octave Goulet et de Célina Gagnon.
La Même Philéas Brodeur 1928, Holyoke, Massachusetts.
Veuf de Euphémie Gingras.

--- Enfants nés du premier mariage ---

Amédée Ruel Goulet (145) 1900 Célibataire.
Léna Ruel Goulet (145) 1901 Emile Goulet 1926, Holyoke, Massachusetts.

Le 10 novembre,1919, sépulture de Napoléon Goulet, époux de Marie Rosanna Ruel, à Holyoke, Mass. âgé de 45 ans. Rosanna Bernard Ruel est une fervente Chrétienne, à son devoir, à son foyer.

Exilia Bernard Ruel (145) 1883 Henri Guy 1903, Holyoke, Massachusetts.

--- Enfants nés de ce mariage ---

Joseph Léo Ruel Guy (145) 1904 Célibataire.
Albert Ruel Guy (145) 1905 Odina Morency 1927, Holyoke, Massachusetts.
Raymond Ruel Guy (145) 1908 Décédé en 1908.

Marie Bernard Ruel (145) 1874 Entrée en Religion en 1904, Sortie pour cause de santé.
Mariée -Jean Turgeon 1920, Sherbrooke.
Décédée en 1928, à Sherbrooke, âgée de 54 ans.

Marcelline Bernard Ruel (145) 1885 Honorius Tremblay, 1908, Holyoke, Massachusetts.

--- Enfants nés de ce mariage ---

Marie Cécile Ruel Tremblay (145) 1910 Religieuse en 1929, dite Soeur Marcelline. Des Soeurs de la Providence de Holyoke.

(suite)

Marie Doris Ruel Tremblay (145) Graduée de la Haute Ecole des Soeurs de Saint-Joseph, de Springfield, Massachusetts.

---

(270) Arthur Bernard Ruel (145) 1888 Holyoke, Mass. Marie Gauthier 1927.

Enfant née de ce mariage: Marie Gauthier Ruel (270) 1929 Décédée en 1929.

Sépulture de Marie Gauthier, épouse de Arthur Ruel, en 1929, à . . . Holyoke, Massachusetts.

Arthur Ruel, Vétéran de la Guerre Mondiale, fit du Service Actif, sous le Drapeau Américain. Prit part aux batailles de Château-Thierry, Verdun, St-Mihiel, en France. Soldat du 252e Bataillon de Holyoke, Massachusetts. -- Arthur est resté Veuf Jusqu'à aujourd'hui, le 23 avril, 1940.

Angéline Bernard Ruel (145) 1891 Ulric Saint-jean 1919, Holyoke, Mass.

Pas d'enfants dans ce ménage.
Le 20 septembre, 1934, décès de Ulric Saint-Jean, négociant, époux d'Angéline Ruel, à Holyoke, Massachusetts.

---

(269) Adélard Bernard Ruel (145) 1882 Célibataire, demeure à Holyoke, Massachusetts.

(271) Alfred Bernard Ruel (145) 1895 Célibataire, demeure avec son frère.

---

(272) Jos. Alfred Goulet Ruel (146) 1878 Anna May Martin 1908, Springfield, Mass.
Fille de Normand Martin.
Le Même --- Bertha Thunbery 1917.

Bertha Thunbery est née en Suède, le 30 avril, 1890. Alfred Ruel est né le 17 février, 1878, à Ste.-Claire, Dorchester.

--- Enfants nés du second mariage ---

(367) Orville Thunbery Ruel (272) 1918
(368) Harry Thunbery Ruel (272) 1920.

---

(273) Henri Goulet Ruel (146) 1880 le 25 décembre, à Waterville, Maine.
Célibataire. Demeure à Tewksbury, Mass.

Marie Clara Coté Ruel (147) 1872 Michel Paradis 1892, Holyoke, Mass.
Fils de Magloire Paradis et d'Angèle Blanchette.

--- Enfants nés de ce mariage ---

Sylvio	Ruel Paradis (147) 1893	Eva Blanchette	1921, Holyoke, Mass.
Lilia	Ruel Paradis (147) 1896	Léon Gagnon	1918, Holyoke, Mass.
Antonia	Ruel Paradis (147) 1897	William Brisebois	1925, Holyoke, Mass.
Léonida	Ruel Paradis (147) 1901	René Mercure	1924, Holyoke, Mass.
Rhéa	Ruel Paradis (147) 1898	Fédora Viau	1920, Holyoke, Mass.
La Même		Fortunat Jobin	1934, N.Dame, de Québec.

Le 25 mai, 1910, sépulture de Marie Clara Ruel, épouse de Michel Paradis, à Holyoke, Massachusetts, âgée de 37 ans.

---

(280) Ferdinand Coté Ruel (147) 1874 Amanda Turgeon Holyoke, Massachusetts.
Fille de Georges Turgeon et de Rose Couture

--- Enfants nés de ce mariage ---

(370) Joseph Réal Turgeon Ruel (280) Rosanna Turcotte 1933 Holyoke, Mass.
(371) Clarence Turgeon Ruel (280)
M. Blanche Turgeon Ruel (280) 1911 Célibataire. Décédée en 1934, Holyoke, âgée de 23 ans.
Alice Turgeon Ruel (280)

Valérie Joséphine Coté Ruel (147) 1875 Albert Lavigne 1900 Holyoke, Mass.
Fils de Anicet Lavigne et de Lucie Gagnon.

--- Enfants nés de ce mariage ---

J. Hervé	Ruel Lavigne (147)	1902	Madeleine Perraault	1923,	Holyoke, Mass.
Eloria	Ruel Lavigne (147)	1905	Théodore Fisher	1926,	Holyoke, Mass.
Cécile	Ruel Lavigne (147)	1910	Joseph Williams	1934,	Holyoke, Mass.
Cléophas Roland	Ruel Lavigne (147)	1915	Margaret Fitzgerald	1938,	Holyoke, Mass.

N.B. Valérie Joséphine Coté Ruel, épouse de Albert Lavigne possède une bonté, une patience, que l'amour de Dieu et du devoir Seul sait donner.

Rose-Aimée Coté Ruel (147) 1877 Joseph Samson 1899, Holyoke, Mass.

--- Enfants nés de ce mariage ---

Généva	Ruel Samson (147)	1902	Thomas Fitzgerald	1931,	Holyoke, Mass.
Earl	Ruel Samson (147)	1911	Décédé en 1912.		
Normand	Ruel Samson (147)	1913	Jeanne Desormiers	1938,	Holyoke, Mass.

(suite)

Roger Ruel Samson 1921

Le 28 juillet, 1939, décès de Rose-Aimée Ruel, épouse de Joseph Samson, à Holyoke Mass., âgée de 61 ans.

---

(281) Alphonse Coté Ruel (147) 1881 Lizzie Turcotte 1901, Holyoke, Mass.
Fille de Stanislas Turcotte et de Délima Normandin, dite Beausoleil.

--- Enfants nés de ce mariage ---

	Blanche Frieda	Turcotte Ruel (281)	1909	Alfred Messier	1930, Holyoke, Mass.
	Lilian	Turcotte Ruel (281)	1908	Célibataire.	
(371)	Gerald	Turcotte Ruel (281)	1915	Célibataire.	
	Yvette	Turcotte Ruel (281)	1918	Décédée en	1919.

Le 16 mai, 1939, sépulture de Lizzie Turcotte, épouse de Alphonse Ruel à Holyoke, Mass.

N.B. Cette Femme, supérieure par le coeur et par l'âme, fut la véritable "Femme Forte" de l'Evangile. Son mari Alphonse Ruel, devint paralysé en 1918. Alors Madame Lizzie Ruel, dut être "Père et Mère" à la fois. Sa maladie fut de quelques heures seulement. Sa couronne immortelle était prête.

---

(282) William Coté Ruel (147) 1882 Sadie Coté 1807, Holyoke, Mass.
Fille de Raymond Coté et de Clotilde Dostie, de Waterville, Maine).

--- Enfants nés de ce mariage ---

(372)	Gerald	Coté Ruel (282)	1909	Décédé en	1915.
(373)	Armand	Coté Ruel (282)	1910	Octavie St.-Armand	1933, Waterville, Maine.
	Gloria	Coté Ruel (282)	1923	---	

Page 212. Rose-Aimée Ruel, fut chérie de tous ceux qui l'approchaient. Sous sa timidité apparente se cachait un coeur de feu pour les siens. Elle comprenait toutes les misères et y compatissait. Aussi sa mort presque soudaine, plongea la famille dans un deuil qui dure encore.

Léontine Coté Ruel (147) 1887 Alcide Ratté 1905, Holyoke, Mass.
Fils de Aubin Ratté et de Hermine Major de Napierreville, (Québec).

--- Enfants nés de ce mariage ---

Pearl Ruel Ratté (147) 1906 Georges Becherman 1930, New York.
Marie Ruel Ratté (147) 1908 Décédée en 1910, Holyoke, Mass.

Marie Régina Coté Ruel (147) 1891 Odilon Joseph Bonneau 1918, Holyoke, Mass.
Fils de Pierre Bonneau et de Emma Turgeon, de Saint-Isidore, P.Q.

Enfant née de ce mariage: Marie Généva Ruel Bonneau (147) 1920 Etudiante au Collège de Northampton, Mass., Mariée le 10 oct.1941, dans l'église du Sacré Coeur, Northampton, Mass., à James Ryan.

N.B. Marie Régina Coté Ruel épouse de Odilon Joseph Bonneau a la Foi de nos Ancêtres et son entourage bénéficie de sa Sociabilité.

Odilon J. Bonneau, Coiffeur de Profession, Président, de l'Association de Coiffeurs du Massachusetts, et des Salons de Beauté.

Rosanna Gendron Ruel (148) 1887 Xavier Augustin Boisvert 1905 Sherbrooke.
Fils de Augustin Boisvert

--- Enfants nés de ce mariage ---

Léo François Ruel Boisvert (148) 1906 Alice Roy 1930, New Jersey, E.U.
Robert Aug. Ruel Boisvert (148) 1907 Beulah Black, 1934, New Jersey, E.U.
Valéda Ruel Boisvert (148) 1909

(suite)

Arthur Sam.	Ruel Boisvert	(148)	1911	
Camilla Anne	Ruel Boisvert	(148)	1913	
Alma Eliz.	Ruel Boisvert	(148)	1916	
Edmond Joseph	Ruel Boisvert	(148)	1918	
Agnès Marie	Ruel Boisvert	(148)	1920	Décédée en 1922
Laura Josephine	Ruel Boisvert	(148)	1921	
Claude Victor	Ruel Boisvert	(148)	1923	

Joseph Ruel Larochelle (54) 1875 Marie Lessard 1900, Somersworth, N.H.
Fille de Georges Lessard et de Adélia Vachon.

--- Enfants nés de ce mariage ---

Hercule	Ruel Lessard Larochelle	(54)	1901	Célibataire
Georges	Ruel Lessard Larochelle	(54)	1906	Célibataire
Jos. Alb.	Ruel Lessard Larochelle	(54)	1919	Enfant posthume, décédé en 1910.

Le 2 avril, 1909, sépulture de Joseph Ruel Larochelle, époux de Marie Lessard, à Saint-Joseph de Beauce, âgé de 34 ans.

Marguerite Ruel Larochelle (54) 1885 Thomas Audet 1903, S.-Claire.
Fils de Jules Audet et de Délima Lapointe.

--- Enfants nés de ce mariage ---

Léo	Ruel Larochelle Audet	(54)	1904	Eva Bernier.		
Léonce	Ruel Larochelle Audet	(54)				
Robert	Ruel Larochelle Audet	(54)				
Armand	Ruel Larochelle Audet	(54)		Marie Bruneau	1934	Winthrop,
Antoinette	Ruel Larochelle Audet	(54)		Rosario Philippon		Winthrop, Maine
Paulette	Ruel Larochelle Audet	(54)				

Amanda Ruel Larochelle (54) 1876 Laurent Goupil 1899, Ste.-Claire, Dorchester.
Fils de Marc Goupil et de Marcelline Breton.

--- Enfants nés de ce mariage ---

Rose-Anna	Ruel Larochelle Goupil (54)	1900	Charles Poulin	1918	Ste.-Claire
Joseph	Ruel Larochelle Goupil (54)	1901	Maria Poulin	1929	Ste.-Claire
Laurent	Ruel Larochelle Goupil (54)	1902	Lena Coté	1928	Ste.-Claire
William	Ruel Larochelle Goupil (54)	1904	Décédé en	1905.	
Gédéon	Ruel Larochelle Goupil (54)	1906	Emma Fillion	1931,	S.-Nazaire.
Marie Lse.	Ruel Larochelle Goupil (54)	1908	Henri Fillion		Ste.-Claire
Armand	Ruel Larochelle Goupil (54)	1910	Sépulture en	1911.	
Adélard	Ruel Larochelle Goupil (54)	1912	Célibataire.		
Germaine	Ruel Larochelle Goupil (54)	1914	Alfred Bernier	1935	Ste.-Claire
Paul	Ruel Larochelle Goupil (54)	1918	Jumeau		
Henri	Ruel Larochelle Goupil (54)	1918	Jumeau de Paul.		

François Ruel Larochelle (54) 1883 Léa Fauchon 1907 Ste.-Claire, Dorchester.
Fille mineure de Etienne Fauchon et de Sara Rousseau

--- Enfants nés de ce mariage ---

Emilie	Ruel Fauchon Larochelle (54)
Marcel	Ruel Fauchon Larochelle (54)
Clément	Ruel Fauchon Larochelle (54)
Marie	Ruel Fauchon Larochelle (54)
Lucienne	Ruel Fauchon Larochelle (54)
Antoinette	Ruel Fauchon Larochelle (54)
Jeannette	Ruel Fauchon Larochelle (54)
Suzanne	Ruel Fauchon Larochelle (54)

François Ruel Larochelle est Cantonnier de Ste.-Claire, Dorchester.

Marie Malvina Ruel Larochelle (54) 1873 Cyrille Corriveau 1895, Ste.-Claire, Dorchester
Fils de Isidore Corriveau et de Marie Beaulieu.

--- Enfants nés de ce mariage ---

Marie Ruel Larochelle Corriveau (54)
Germaine Ruel Larochelle Corriveau (54)
Antoine Ruel Larochelle Corriveau (54)
Robert Ruel Larochelle Corriveau (54)
Henri Ruel Larochelle Corriveau (54)

Sépulture de Marie Malvina Ruel Larochelle, épouse de Cyrille Corriveau, en 1934, âgée de 61 ans.

Marie Claire Ruel Larochelle (54) 1895 Paul Eugène Tremblay 1920, Ste.-Claire. Dorch.
Fils de Charles Tremblay et de Louise Gonthier (dite Bernard).

--- Enfants nés de ce mariage ---

Lucien Ruel Larochelle Tremblay (54)
Rita Ruel Larochelle Tremblay (54)
Louisette Ruel Larochelle Tremblay (54)
Jean-Marie Ruel Larochelle Tremblay (54)
Clément Ruel Larochelle Tremblay (54)
Claude Ruel Larochelle Tremblay (54)

Joseph Ruel Gagnon (54) 1873 Georgiana Lessard 1897, Somersworth, New Hampshire.
Fille de Thomas Lessard et de Anastasie Jacques

--- Enfants nés de ce mariage ---

Marie-Anne Ruel Lessard Gagnon (54) 1898 Lorenzo Pouliot 1921, Somersworth, N.H.
Marie Rose Ruel Lessard Gagnon (54) 1899 Alélard Houde 1921, Somersworth, N.H.

(suite)

Marie Louise Ruel Lessard Gagnon (54) 1900 Entrée en Religion 1925, Saint-Laurent,Mtl. dite Soeur Marie de Saint-Ulric de Genève, des Soeurs de Sainte-Croix, à Saint-Laurent, Près Montréal P.Q. Supérieure locale, à New Market, New Hampshire, E. U.

Laura Ruel Lessard Gagnon (54) 1902 Célibataire.

Eva Ruel Lessard Gagnon (54) 1904 Armand Carrignan 1928, Somersworth. N.H.

Bertha Ruel Lessard Gagnon (54) 1905 Edouard Caron 1931, Somersworth. N.H.

Paul Ruel Lessard Gagnon (54) 1907 Décédé en 1910.

Raymond Ruel Lessard Gagnon (54) 1909 Décédé en 1909.

Roland Ruel Lessard Gagnon (54) 1915 Baptême et sépulture en 1915.

Germaine Ruel Lessard Gagnon (54) 1917 Sépulture en 1917.

Sépulture de Joseph Ruel Gagnon, époux de Georgianna Lessard, à Somersworth, New Hampshire, En 1937, âgé de 64 ans.

Placide Ruel Gagnon (54) 1881 Rose-de-Lima Marcotte 1908, South Berwick, Maine.

--- Enfants nés de ce mariage ---

Robert Ruel Marcotte Gagnon(54) Josephine Mc-Loed' 1931, South Berwick, Maine.

Arthur Ruel Marcotte Gagnon(54) Martha Sargent 1932, South Berwick, Maine.

Léa Ruel Marcotte Gagnon(54)

Edmond Ruel Gagnon (54) 1882 Rose-de-Lima Bernard 1913.

Fille de Charles Bernard et de Sophie Paulet.

--- Enfants nés de ce mariage ---

Bernard Ruel Bernard Gagnon (54) 1914

Lionel Ruel Bernard Gagnon (54) 1918

Géraldine Ruel Bernard Gagnon (54) 1925

Arthur Ruel Gagnon (54) 1885 Rose Alma Pelletier 1910
--- Fills de Joseph Pelletier et de Vitaline Nolet.

--- Enfants nés de ce mariage ---

Wilfrid	Ruel Pelletier Gagnon (54) 1913	Léonise Berthe Gagnon	1937.
Florence	Ruel Pelletier Gagnon (54) 1915	Gédéon Robitaille	1940, Berlin, N.H.
Irène	Ruel Pelletier Gagnon (54) 1918	Joseph Edmond Theriault	1940, Berlin, N.H.
Roméo	Ruel Pelletier Gagnon (54)		
Eustelle	Ruel Pelletier Gagnon (54)		

Gaudiase Ruel Gagnon (54) 1888 Rose-Aimée Ferland 1914, S.-Germaine, Dorchester.
--- Fille de Auguste Ferland et de Marie Bégin.

--- Enfants nés de ce mariage ---

Joseph	Ruel Ferland Gagnon (54)	
Gracia	Ruel Ferland Gagnon (54)	Walter Reuther
Albert	Ruel Ferland Gagnon (54)	Elsie Blakely
Laura	Ruel Ferland Gagnon (54)	Léonard Monaco.

Marie Rose Emma Ruel Laflamme (54) 1885 Calixte Dion S.-Germaine, Dorchester.
--- Fils de Joseph Dion et de Adélaide Blais.

--- Enfants nés de ce mariage ---

Antoinette	Ruel Laflamme Dion (54)		
Fernande	Ruel Laflamme Dion (54)	John Kelly	1936, S.-Damien, Bellechasse.
Marie Blanche	Ruel Laflamme Dion (54)		
Bertha	Ruel Laflamme Dion (54)		
Robert	Ruel Laflamme Dion (54)		

Le 7 mars, 1919, sépulture de Rose Emma Ruel Laflamme, épouse de Calixte Dion, à Ste.-Germaine, Dorchester, âgée de 34 ans.

Evangeline Ruel Laflamme (54) 1887 Célestin Audet 1907, S.-Germaine
Fils de Léon Audet et de Elmire Larochelle

--- Enfants née de ce mariage ---

Une fille adoptive et enfant de Amédée Gagné et de Albertine Drouin.
Marie Blanche Laflamme Audet Mariée à Lauréat Nadeau S.-Germaine.

M. Octavie Ruel Laflamme (54) 1890 Damase Audet 1908, S.-Germaine.
Fils de Georges Audet et de Malvina Nadeau.

--- Enfants nés de ce mariage ---

Marie Armandine Ruel Laflamme Audet (54)
Apollinaire Ruel Laflamme Audet (54)
Lauretta Ruel Laflamme Audet (54)
Florina Ruel Laflamme Audet (54)
Julien Ruel Laflamme Audet (54)
Bertha Ruel Laflamme Audet (54)
Candide Ruel Laflamme Audet (54)
Adrienne Ruel Laflamme Audet (54)

Le 8 mai, 1920, sépulture de Octavie Ruel Laflamme, épouse de Damase Audet, à S.-Germaine, Dorchester, âgée de 30 ans.

Marie Lydia Ruel Laflamme (54) 1894 Joseph Rancourt 1913, S.-Germaine.
Fils de Georges Rancourt et de Lumina Turmel.

--- Enfants nés de ce mariage ---

Jos. Emilien Ruel Laflamme Rancourt (54)
Armand Ruel Laflamme Rancourt (54)
Bertha Ruel Laflamme Rancourt (54)

(suite)
Cécile Ruel Laflamme Rancourt (54) Maurice Jacques 1939.
Hercule Ruel Laflamme Rancourt (54)

Le 8 décembre, 1928, sépulture de Lydia Ruel Laflamme, épouse de Joseph Rancourt, à S.-Germaine Dorchester, âgée de 34 ans.

Johnny Ruel Bernard (54) 1879 Claudia Perreault 1902, S.-Germaine, Dorchester.
Fille de Cyprien Perreault et de Philomène Vaillancourt.

Ce couple n'a pas de Famille, mais fait le bien aux nombreux neveux et nièces.

Gédéon Ruel Bernard (54) 1882 Maxima Roy 1907, Standon, Dorchester.
Fille de Damase Roy et de Cédulie Audet.

--- Enfants nés de ce mariage ---

Jos. Léopold Ruel Bernard (54) Françoise Charbonneau 1937, S.-Fabien de Panet.
Juliette Ruel Bernard (54)
Josaphat Ruel Bernard (54)
Gabrielle Ruel Bernard (54)
Jean Ruel Bernard (54)
Philippe Ruel Bernard (54)
René Ruel Bernard (54)
Florian Ruel Bernard (54)
Claire Ruel Bernard (54)
Camille Ruel Bernard (54)
Lionel Ruel Bernard (54)
Louis Ruel Bernard (54)
Roland Ruel Bernard (54)

Auguste Ruel Bernard (54) 1895 Marie Odina Bisson 1918, S.-Germaine.
Fille de Bénoni Bisson et de Olivine Audet.
Le Même Léatitia Pouliot 1921, S.-Germaine, Dorchester.

---- Enfants nés des deux mariages ---

Lucien Ruel Bisson Bernard (54) 1919

Le 18 avril, 1920, décès de Marie Odina Bisson, épouse de Auguste Ruel Bernard.

Bernadette Ruel Pouliot Bernard (54) 1922
Gérard Ruel Pouliot Bernard (54) 1924
Jeannette Ruel Pouliot Bernard (54) 1926
Germaine Ruel Pouliot Bernard (54) 1928
Emilien Ruel Pouliot Bernard (54) 1929
Clément Ruel Pouliot Bernard (54) 1931
Rachel Ruel Pouliot Bernard (54) 1933
Hervé Ruel Pouliot Bernard (54) 1935

Léatitia Pouliot née le 3 mai, 1899.-- Mariée le 30 août, 1921.

Rosanna Ruel Bernard (54) 1883 Joseph Chabot 1899, S.-Germaine, Dorchester.
Fils de Pierre Chabot et de Malthilde Lapierre.

--- Enfants nés de ce mariage ---

Maria	Ruel Bernard Chabot	(54)	1902	Rosario Tanguay	1909.
Orphelia	Ruel Bernard Chabot	(54)	1905		
Clarida	Ruel Bernard Chabot	(54)	1903	Joseph Gilbert	1923.
Roméo	Ruel Bernard Chabot	(54)	1907		
Léopold	Ruel Bernard Chabot	(54)	1909		
Gérard	Ruel Bernard Chabot	(54)	1910	Albertine Ferland	1937.
Cécile	Ruel Bernard Chabot	(54)	1912	Emilien Tanguay	1936.
Gertrude	Ruel Bernard Chabot	(54)	1914	Adrien Tanguay	1934.

(suite)

Jérome	Ruel Bernard	Chabot	(54)	1915	
Pamphile	Ruel Bernard	Chabot	(54)	1917	
Irène	Ruel Bernard	Chabot	(54)	1920	
Rhéaume	Ruel Bernard	Chabot	(54)	1921	
Donat	Ruel Bernard	Chabot	(54)	1922	
Thérèse	Ruel Bernard	Chabot	(54)	1924	
Agathe	Ruel Bernard	Chabot	(54)	1923	
Rose Elise	Ruel Bernard	Chabot	(54)	1918	

Délia Ruel Bernard (54) 1884 Romuald Roy 1910, S.-Germaine, Dorchester.
Fils de Damase Roy et de Cédulie Audet.

--- Enfants nés de ce mariage ---

Camille	Ruel Bernard Roy	(54)	1911	Emile Béchard	1931,	Standon.
Jeannette	Ruel Bernard Roy	(54)	1912	Pierre Dion	1930,	Standon.
Armand	Ruel Bernard Roy	(54)	1913			
Simone	Ruel Bernard Roy	(54)	1916			
M.Antoinette	Ruel Bernard Roy	(54)	1918			
Jean Marie	Ruel Bernard Roy	(54)	1925			
M. Collette	Ruel Bernard Roy	(54)	1927			
Pauline	Ruel Bernard Roy	(54)	1929			
Anita	Ruel Bernard Roy	(54)	1922			
Gilberte	Ruel Bernard Roy	(54)	1933			

Georgina Ruel Bernard (54) 1887 Joseph Aimé Roy 1906, S.-Germaine, Dorchester.
Fils de Damase Roy et de Cédulie Audet.

--- Enfants nés de ce mariage ---

Roméo Jos.Ernest Ruel Bernard Roy (54) 1907 Diane Coté 1932, Québec.

(suite)

Marie Yvonne	Ruel Bernard Roy	(54)	1908	Frs. Xavier Matte	1931, N.Dame.	Québec.
Jos.Armand Lionel	Ruel Bernard Roy	(54)	1913	Carmen Audet	1939, N.Dame.	Québec.
Jos.Frs.-Ernest	Ruel Bernard Roy	(54)	1916	Sirone Rousseau	1934,	Québec.
Jos.Jean-Bte.	Ruel Bernard Roy	(54)	1919	Sépulture le 15 novembre, 1927.		

N.B. Marie Georgina Ruel Bernard, est une personne au caractère riche, à la Foi profonde. A l'exemple de Sainte Thérèse de l'Enfant Jésus, sa grande amie, Georgina sème le bonheur parmi les siens, et fait le bien en silence.

Marie Denise Ruel Bernard (54) 1891 Emile Lapierre 1912, S.-Germaine, Dorchester.
Fils de Bellarmin Lapierre et de Clarina Chabot.

--- Enfants nés de ce mariage ---

Fernande	Ruel Bernard Lapierre	(54)	1913	Léo Gagné	1936.
Adrien	Ruel Bernard Lapierre	(54)	1914		
Cécile	Ruel Bernard Lapierre	(54)	1915		
Simone	Ruel Bernard Lapierre	(54)	1916		
Lucienne	Ruel Bernard Lapierre	(54)	1918		
Germaine	Ruel Bernard Lapierre	(54)	1920		
Robert	Ruel Bernard Lapierre	(54)	1921		
Roland	Ruel Bernard Lapierre	(54)	19'3		
Noella	Ruel Bernard Lapierre	(54)	1925		
Marguerite	Ruel Bernard Lapierre	(54)	1926	Sépulture en 1930.	
Yvette	Ruel Bernard Lapierre	(54)	1928		
Gilberte	Ruel Bernard Lapierre	(54)	1930		
Jeannine	Ruel Bernard Lapierre	(54)	1933		

---

(299) Joseph Audet Ruel (154) 1896 Délia Audet 1920, Frampton.
Fille de Joseph Audet et de Léda Turgeon.

(à suivre)

(suite)

--- Enfants nés de ce mariage ---

(373) Jos. Philéas Audet Ruel (299) 1921
M.Thérèse Fernande Audet Ruel (299) 1930
(374) Raymond Adrien Audet Ruel (299) 1932
M.A.Monique Audet Ruel (299) 1933
Théodora Audet Ruel (299) 1929

---

(300) Anselme Audet Ruel (154) 1897 Marie Laflamme 1920, S.-Lazare, Bellechasse.
Fille de Joseph Laflamme et de Rébecca Trahan.

Le Même --- Marie Ange Bégin 1932, Ste.-Marguerite, Beauce.
Fille de Anselme Bégin et de Léa Bisson.

--- Enfants nés de ce mariage ---

M.Blandine Jeanne d'Arc Laflamme Ruel (300) 1921
Marie Paule Thérèse Laflamme Ruel (300) 1925
(375) Théo. Alph. Gérard Laflamme Ruel (300) 1930
M. Marthe Julienne Bégin Ruel (300) 1933
Marguerite Monique Bégin Ruel (300) 1934
Marie Frse. Georgette Bégin Ruel (300) 1935

---

(301) Alphonse Audet Ruel (154) 1898 Marie Ange Audet 1929, S.-Malachie.
Fille de Pierre Audet et de Léontine Ruel

Marie Camille Audet Ruel (154) 1912 Adrien Grégoire 1934, S.-Malachie.
Fils de Evangéliste Grégoire et de Octavie Roy.

Enfant née de ce mariage: Marie Aline Ruel Grégoire (154) 1936.

Marie Alice Audet Ruel (54) 1906, Institutrice en 1926. Mariée en 1932, à Saint-Malachie de Dorchester, P.Q., à Paul Eugène Desrochers, fils de Eugène Desrochers et de Hedwidge Plante).

--- Enfants nés de ce mariage ---

Raymond Ruel Desrochers (154) 1933 Décédé en 1933
Pauline Ruel Desrochers (154) 1934
Marc Ruel Desrochers (154) 1936
Jean Ruel Desrochers (154) 1938
Marie Ruel Desrochers (154) 1939 Décédée en 1939
Pierre Ruel Desrochers (154) 1940
Marthe Ruel Desrochers (154) 1941

Lignée de Pierre Leclerc Ruel No.(2)

Neuvième Génération

(309) Robert Guertin Ruel (159) 1904 Olivine Cloutier

Enfant née de ce mariage: Lorraine Cloutier Ruel (309) 1932.

---

(310) Emile Guertin Ruel (159) 1899 Anna Cloutier

--- Enfants nés de ce mariage ---

Laurette Cloutier Ruel (310) 1926
Doris Cloutier Ruel (310) 1931

---

(311) Philippe Guertin Ruel (159) 1892 Delvina Tardif Ham Nord.

--- Enfants nés de ce mariage ---

Hermance Tardif Ruel (311) 1917
(376) Gérald Tardif Ruel (311) 1920

---

(312) Aurélien Guertin Ruel (159) Marie Tardif 1921, Ham Nord.

--- Enfants nés de ce mariage ---

(377) Fernand Tardif Ruel (312) 1922
Bibiane Tardif Ruel (312) 1924
Mignone Tardif Ruel (312) 1926
(378) Conrad Tardif Ruel (312) 1928
(379) Bertrand Tardif Ruel (312) 1931
(380) Jean Guy Tardif Ruel (312) 1934

Donalda Guertin Ruel (159) Adélard Boissonneau Biddeford, Maine.

Enfants née de ce mariage: Rita Ruel Boissonneau (159) 1930.

Lignée de Ignace Leclerc Ruel, No. (5).

(184) Joseph Alfred Coté Ruel (86) Mélanie Marseau 1892, Ste.-Claire.

(324) Alfred Marseau Ruel (184) 1893 Auréa Gagnon

--- Enfants nés de ce mariage ---

(380) Aimé Gagnon Ruel (324)
Huguette Gagnon Ruel (324)
Denise Gagnon Ruel (324)
(381) Roger Gagnon Ruel (324)

(325) Arthur Marseau Ruel (184) 1898 Délia Bernier 1918, Sainte-Claire, Dorchester.
Fille de Evangéliste Bernier et de Elodie Patrie.

--- Enfants nés de ce mariage ---

Gertrude Bernier Ruel (325)
Jacqueline Bernier Ruel (325)
(382) Gérard Bernier Ruel (325)
Charlotte Bernier Ruel (325)

---

(326) Adélard Marseau Ruel (184) 1901 Elise Guérin

--- Enfants nés de ce mariage ---

(383) Kelly Guérin Ruel (326)
(384) Aldace Guérin Ruel (326)
(385) Rémi Guérin Ruel (326)

---

(327) Willie Marseau Ruel (184) 1899 Amanda Brassard

--- Enfants nés de ce mariage ---

(386) André Brassard Ruel (327)
(387) Claude Brassard Ruel (327)
(388) Richard Brassard Ruel (327)
Jeannine Brassard Ruel (327)
(389) Bruno Brassard Ruel (327)
(390) Jean Brassard Ruel (327)
Suzanne Brassard Ruel (327)
M.Laure Brassard Ruel (327)
(391) Raymond Brassard Ruel (327)

Marie Anna Marseau Ruel (184) Laurent Tremblay

--- Enfants nés de ce mariage ---

Roland Ruel Tremblay (184)
Marcel Ruel Tremblay (184)

Alice Marseau Ruel (184) Maurice Aubé

--- Enfants nés de ce mariage ---

Jean Marie Ruel Aubé (184)
Hervé Ruel Aubé (184)
Yvette Ruel Aubé (184)
Liliane Ruel Aubé (184)
Rolande Ruel Aubé (184)
Jeannette Ruel Aubé (184)
Collette Ruel Aubé (184)

---

(186) Raymond Coté Ruel (86) 1878 Eugénie Roy 1898, Sainte-Claire, Dorchester.

(332) Absolon Roy Ruel (86) Rose Dorval 1923, Sainte-Claire, Dorchester.
Fille de Richard Corval et de Rose Aimée Picard.
N.B. Rose-Aimée Dorval, Institutrice avant son mariage avec Absolon Ruel.

--- Enfants nés de ce mariage ---

(391) Jos.Félix Louis Dorval Ruel (332) 1932
Marie Cécile Céline Dorval Ruel (332) 1935

(333) Raymond Roy Ruel (186) Gertrude Gagnon 1931, Sainte-Claire, Dorchester.
Fille de Eugène Gagnon et de Anna Dussault.

Lorenza Roy Ruel (186) Emile Charland

--- Enfants nés de ce mariage ---

Yvette Ruel Charland (186)
Collette Ruel Charland (186)
Claude Ruel Charland (186)

---

(334) Georges Ruel (186) Yvonne Labrecque Sainte-Claire, Dorchester.

(338) Edouard Faucher Ruel (189) 1872 Anna Blais S.-Sébastien, Frontenac.
Fille de Joseph Blais.

--- Enfants nés de ce mariage ---

(392)	Phydime	Blais Ruel (338)	1897	Marie Ange Hallé		
	Amanda	Blais Ruel (338)	1898	Edouard Perrault		
(393)	Emile	Blais Ruel (338)	1900	Jeannette Packwood		Detroit, Michigan, E.U.
	Maria	Blais Ruel (338)	1901	Flavianus Bélanger		Saint-Romain
(394)	Médéric	Blais Ruel (338)	1902	Evéline Dumas		Saint-Ludger.
	Lucia	Blais Ruel (338)	1904	Grégoire Roy	1924,	Saint-Romain.
(395)	Aldor	Blais Ruel (338)	1905			
	Imelda	Blais Ruel (338)	1907	Irénée Lacroix	1926,	Saint-Romain.
(396)	Alphonse	Blais Ruel (338)	1909			
(397)	Roland	Blais Ruel (338)	1910			
(398)	Joseph	Blais Ruel (338)	1911	Etudiant en musique vocale.		
	Louis	Blais Ruel (338)	1913	Sépulture en 1913.		
	Germaine	Blais Ruel (338)	1912	Sépulture en 1912.		
	Arthur	Blais Ruel (338)	1914	Décédé âgé de 1 an.		
	Henri	Blais Ruel (338)	1908	Décédé en 1918.		
	Madeleine	Blais Ruel (338)	1916	Célibataire.		

(339) Joseph Jean Faucher Ruel (189) 1860 Ombéline Therrien 1883, S.C.de Jésus, Beauce
Fille de Jean Therrien et de Ombéline Ruel.

--- Enfants nés de ce mariage ---

(399)	Joseph	Therrien Ruel	(339)	1885		
	Marie	Therrien Ruel	(339)	1884	Alexis Pratte	1902, N.-Dame-des-Bois.
	Philomène	Therrien Ruel	(339)	1887	Gonzague Gervais	1919, N.-Dame-des-Bois.
(400)	Edouard	Therrien Ruel	(339)	1888	Marie Lse. Lemay	1911, Sherbrooke
	Lydia	Therrien Ruel	(339)	1889	Sépulture en	1935, âgée de 46 ans.
(401)	Godfroy	Therrien Ruel	(339)	1890	Victoire Guimont	1913, Saint-Félix
(402)	Alphonse	Therrien Ruel	(339)	1886		
(403)	Alfred	Therrien Ruel	(339)	1896	Georgiana Therrien	1930, Somersworth, N.H.
	Emma	Therrien Ruel	(339)	1898	Célibataire.	

Henriette Gosselin Ruel (191) 1872 Joseph Picard 1891.

Enfant né de ce mariage: Albert Ruel Picard (191) Religieux, Frère, des Ecoles (Chrétiennes).

---

(347) Polydore Leclerc Ruel (193) 1879 Aurélie Bernard 1903.

--- Enfants nés de ce mariage ---

	M. Antoinette	Bernard Ruel	(347)	1905	Décédée en 1905.
	M. Fabiola	Bernard Ruel	(347)	1904	Henri Talbot 1925
	Marguerite	Bernard Ruel	(347)	1906	Eugène Simard 1934
	Bernard Jos.	Bernard Ruel	(347)	1907	Sépulture en 1913
(401)	Emile Paul	Bernard Ruel	(347)	1908	Mary Ann Wilson 1934.
(405)	Robert	Bernard Ruel	(347)	1910	
(406)	Hermann	Bernard Ruel	(347)	1912	

(suite)

(407) Bernard Pierre Bernard Ruel (347) 1913 Prêtre Missionnaire du Sacré Coeur. Ordonné le 9 mars, 1940, dans la Basilique de Qébec par Son E. le Cardinal Villeneuve.
Yolande Bernard Ruel (347) 1915 Sépulture en 1915.
Marie Paule Bernard Ruel (347) 1916
Madeleine Bernard Ruel (347) 1918 Sépulture en 1918.
(408) Marcel Bernard Ruel (347) 1919
(409) Ivan Bernard Ruel (347) 1920 Scholasticat de Beauport
Gabrielle Bernard Ruel (347) 1922
(410) Pierre Henri Bernard Ruel (347) 1923 Juvénat de Beauport
Jacqueline Bernard Ruel (347) 1926

---

(348) Lucius Leclerc Ruel (193) 1882 Albertine Bergeron 1906, S.-Charles, Bellechasse

--- Enfants nés de ce mariage ---

(411) Albert M. Bergeron Ruel (348) 1907 Marie Drolet 1934.
Lucette Bergeron Ruel (348) 1908 Sépulture en 1924, âgée de 16 ans.
(412) Richard Bergeron Ruel (348) 1910
(413) Ivanhoe Bergeron Ruel (348) 1911
Marie Anna Bergeron Ruel (348) 1913
Jeannette Bergeron Ruel (348) 1915
Cécile Bergeron Ruel (348) 1919

---

(349) Wilfrid Leclerc Ruel (193) 1884 Célestine Savard 1909, S.-Charles, Bell.

--- Enfants nés de ce mariage ---

(414) Jean Berchmans Savard Ruel (349) 1911
Jeanne D'Arc Savard Ruel (349) 1913
Paul Aimé Savard Ruel (349) 1916 Sépulture en 1917.

(suite)

	Héléodore	Savard Ruel	(349)	1914	Décédé âgé de 7 ans.
(415)	Marc Aurele	Savard Ruel	(349)	1917	
	Léopold	Savard Ruel	(349)	1919	Sépulture en 1920.
	Yvette	Savard Ruel	(349)	1920	
(416)	Jean Marie	Savard Ruel	(349)	1922	
(417)	Joseph	Savard Ruel	(349)	1922	Jumeau de Jean Marie.
	Pierrette	Savard Ruel	(349)	1925	
	Noëlla	Savard Ruel	(349)	1926	
	Charles Edouard	Savard Ruel	(349)	1923	Sépulture en 1924.

---

(354) Armand Gagnon Ruel (201) 1894 Emérentienne Cloutier 1920, Sherbrooke.
Fille de Adélard Cloutier et de Belzémire Duperré.

--- Enfants nés de ce mariage ---

	Laurette	Cloutier Ruel	(354)	1922	le 6 novembre
(427)	Roger	Cloutier Ruel	(354)	1924	le 21 octobre
(428)	Gaston	Cloutier Ruel	(354)	1926	le 20 août
(429)	Gérald	Cloutier Ruel	(354)	1929	le 31 août
(430)	Marius	Cloutier Ruel	(354)	1932	le 23 mai
(431)	Jean Marie	Cloutier Ruel	(354)	1934	le 8 décembre

---

(358) Edouard Gagnon Ruel (201) 1902 Annette Corriveau 1935, Sherbrooke.
Fille de Arsène Corriveau et de Claudia Clément.

--- Enfants nés de ce mariage ---

	M. Pierrette	Corriveau Ruel	(358)	1936	le 14 décembre
(432)	Jean Claude	Corriveau Ruel	(358)	1939	le 1e janvier.

Henri Ruel Talbot (89) Fabiola Ruel 1925
Fille de Polydore Ruel et de Aurélie Bernard.

--- Enfants nés de ce mariage ---

Liliane Ruel Talbot (89) 1926 Sépulture en 1926
Bernard Ruel Talbot (89) 1929
Michelle Ruel Talbot (89) 1931
Nicole Ruel Talbot (89) 1932
Geneviève Ruel Talbot (89) 1933

Alfred Ruel Desjardins (143) 1898 Florida Sévigny 1921.

--- Enfants nés de ce mariage ---

Pauline Ruel Sévigny Desjardins (143) 1923 Lewiston, Maine
Mariette Ruel Sévigny Desjardins (143) 1924 Lewiston, Maine
Muriel Ruel Sévigny Desjardins (143) 1925 Auburn, Maine
Roger Ruel Sévigny Desjardins (143) 1928 Pawtucket Rhode Island
Gerald Ruel Sévigny Desjardins (143) 1930 Pawtucket Rhode Island

---

Rosemonde Ruel Jenkins (143) 1908 Lawrence Chadbourne Sandford, Maine

--- Enfants nés de ce mariage ---

Lawrence Ruel Jenkins Chadbourne (143) 1929
Sheila Ruel Jenkins Chadbourne (143) 1932

Anna Ruel Gagnon (143) 1896 Albert Lebrun 1928, Somersworth.
Fils de Delphis Lebrun et de Desanges Caouette.

Enfant né de ce mariage: Robert Ruel Gagnon Lebrun (143) 1932 Sandford, Maine

Hercule Ruel Lessard (143) 1899 Christianna Brunelle 1930, S.-Vincent-de-Paul, Montréal (P.Q.)
Fille de Henri Brunelle.

--- Enfants nés de ce mariage ---

Pierre Ruel Brunelle Lessard(143) 13 octobre, 1931.
Yolande Ruel Brunelle Lessard(143) 22 février, 1932.
Mariette Ruel Brunelle Lessard(143) 10 octobre, 1934.
Jacques Ruel Brunelle Lessard(143)

Résidence: 7371, rue Bordeau, Montréal, P.Q.

Eloria Adélaide Ruel Lessard (143) 1900 Arthur Marcotte 1927, Somersworth, N.H.
Fils de Louis Marcotte.

Enfant né de ce mariage: Camille Gloria Ruel Lessard Marcotte (143) 27 janvier, 1929.

Léopold Alfred Ruel Bouchard (143) 1905 Marie Gagnon 1929, Salmon Falls, Maine.
Fille de Maxime Gagnon et de Nathalie Audet.

Henriette Ruel Bouchard (143) 1910 Edmond Jacques 1930, Somersworth, N.H.
Fils de Edmond Jacques.

--- Enfants nés de ce mariage ---

Constance Ruel Bouchard Jacques (143) 29 juin, 1932.
Richard Ruel Bouchard Jacques (143) mars, 1934.

Georgina Ruel Bouchard (143) 1911 Maurice Spellman 1934, Somersworth, N.H.
Fils de John Spellman et de Eileen Mahoney.

Enfant né de ce mariage: --- Paul Edward Ruel Bouchard Spellman (143) 1936.

Georges Ruel Bouchard, (jumeau de Georgina) (143) 1911 Irène Dubois, 1931, Rochester,
Fille d'Omer Dubois. (N.H.)

--- Enfants nés de ce mariage ---

Donald	Ruel Dubois Bouchard (143)	4 avril,	1932.
Claudette	Ruel Dubois Bouchard (143)	20 janvier,	1934.
Lorraine	Ruel Dubois Bouchard (143)	14 avril,	1935.
Sylvia Laurence Antoinette	Ruel Dubois Bouchard (143)		1938.

Auguste Ruel Bouchard (143) 1912 Francis Rose Gordon 1936, Dover, N.H.
Fille de James Gordon.

Enfant né de ce mariage: --- Robert Louis Ruel Gordon Bouchard (143) 1937.

Marie Cécile Ruel Bouchard (143) 1913 Paul Carrier 1933, Somersworth, N.H.
Fils de Edouard Carrier et de Lidwine Tremblay.

--- Enfants nés de ce mariage ---

Pauline Laurence	Ruel Bouchard Carrier (143)	31 août,	1934.
Edouard Hubert	Ruel Bouchard Carrier (143)		1955.

Adrienne Ruel Bouchard (143) 1915 Georges Lemay 1933, Somersworth, N.H.
Fils de Arthur Lemay.

--- Enfants nés de ce mariage ---

Paul Arthur Ruel Bouchard Lemay (143) 8 septembre, 1934.
Raymond Ruel Bouchard Lemay (143) 1936.

Marcelline Alphonsine Ruel Roy (143) 1908 Raymond Létourneau 1929, Springvale, Maine.
Fils de Pierre Létourneau et de Délia Lachance.

--- Enfants nés de ce mariage ---

Marcelline Délia Ruel Létourneau (143) 28 novembre, 1931.
Marie Claire Ruel Létourneau (143) 1939.

Lorette Ruel Roy (143) 1905 Clément J. Philbrick 1929, Springvale, Maine.

Enfant né de ce mariage: Clément John Ruel Roy Philbrick (143) 27 octobre, 1930.

Ernest Ruel Fontaine (144) 1895 Chicopee Fall, Mass.

--- Enfants nés de ce mariage ---

Esther Ruel Fontaine (144)
Roland Ruel Fontaine (144)
Clément Ruel Fontaine (144)

Liliane Ruel Fontaine (144) 1899 Jean Lefebvre 1920

--- Enfants nés de ce mariage ---

Rita Ruel Fontaine Lefebvre (144) 1921
René Ruel Fontaine Lefebvre (144) 1923
Renaud Ruel Fontaine Lefebvre (144) 1926

Maria Ruel Fontaine (144) 1906 Alonzo Gravel

--- Enfants nés de ce mariage ---

Jeanne d'Arc Ruel Fontaine Gravel (144) 1927
Félicien Ruel Fontaine Gravel (144) 1929
Jacqueline Ruel Fontaine Gravel (144) 1930
Thérèse Ruel Fontaine Gravel (144) 1939

Irène Ruel Fontaine (144) 1903 Victor l'Heureux 1922

--- Enfants nés de ce mariage ---

Lionel Ruel Fontaine l'Heureux (144) 1923
Yvonne Ruel Fontaine l'Heureux (144) 1924
Paulette Ruel Fontaine l'Heureux (144) 1926
Conrad Ruel Fontaine l'Heureux (144) 1928
Marcel Ruel Fontaine l'Heureux (144) 1929
Gaston Ruel Fontaine l'Heureux (144) 1931

---

(362) Ferdinand Grondin Ruel (261) 1890 Rose Alba Couture 1927, Sherbrooke, P.Q.

--- Enfants nés de ce mariage ---

Denise Couture Ruel (362) 1929
(420) NormandCouture Ruel (362) 1931

Rosanna Grondin Ruel (144) 1894 Edmond St.-François 1913, Sherbrooke,

--- Enfants nés de ce mariage ---

Léo	Ruel St.-François (144)	1915
Raoul	Ruel St.-François (144)	1916
Yvette	Ruel St.-François (144)	1921
Thérèse	Ruel St.-François (144)	1923
Roger	Ruel St.-François (144)	1925
Madeleine	Ruel St.-François (144)	1928
Claude	Ruel St.-François (144)	1929

Mary Ruel Grondin Ruel (144) 1896 Ernest Robidoux 1920, Sherbrooke.

Enfant né de ce mariage: Gérald Ruel Robidoux (144) 1924

Yvonne Grondin Ruel (144) 1898 Edward Barlow 1919, Sherbrooke.

--- Enfants nés de ce mariage ---

Albert Ruel Barlow (144) 1921
Percy Ruel Barlow (144) 1923

Rose Aimée Grondin Ruel (144) 1901 Philéas Dumas 1921

--- Enfants nés de ce mariage ---

Parisienna Ruel Dumas (144) 1923
Roger Ruel Dumas (144) 1925

Jeannette Grondin Ruel (144) 1905 Ivan Delorme 1924, Sherbrooke.

--- Enfants nés de ce mariage ---

Gilles Ruel Délorme (144) 1926
Claude Ruel Délorme (144) 1933
Pierrette Ruel Délorme (144) 1935

Liliane Simon Ruel (165) 1908 Georges Damour 1927, Holyoke, Mass.
Fils de Charles Damour et de Léa Galipeau.

Enfant né de ce mariage: --- Joanne Ruel Damour (265) 1935

Joseph Ruel Lamontagne (145) 1892 Marianna Bissonnette 1904, Ste.-Claire, Dorchester

Enfant né de ce mariage: --- Arthur Ruel Bissonnette Lamontagne (145) 1906.

Léda Ruel Lamontagne (145) 1898 Alfred Roy 1920, Sainte-Claire, Dorchester.
Fils de Joseph Roy et de Eulalie Viens.

(à suivre)

(suite)

--- Enfants nés de ce mariage ---

Marie Yvette	Ruel Lamontagne Roy (145)	1921	
Jean Paul Emile	Ruel Lamontagne Roy (145)	1922	
Marie Cécile	Ruel Lamontagne Roy (145)	1924	
Joseph Roland	Ruel Lamontagne Roy (145)	1926	
Marie Thérèse	Ruel Lamontagne Roy (145)	1929	
Joseph Emilien	Ruel Lamontagne Roy (145)	1929	
Joseph Clément	Ruel Lamontagne Roy (145)	1932	
Joseph Phillippe	Ruel Lamontagne Roy (145)	1935	Décédé en 1936.
Marie Pauline	Ruel Lamontagne Roy (145)	1927	

Angéline Ruel Lamontagne (145) 1894 Arsène Landry
Fils de Charles Landry et de Alvina Rouleau

--- Enfants nés de ce mariage ---

J. Emilien	Ruel Lamontagne Landry (145)	
Juliette	Ruel Lamontagne Landry (145)	
Valérie	Ruel Lamontagne Landry (145)	
Gilberte	Ruel Lamontagne Landry (145)	
Maurice	Ruel Lamontagne Landry (145)	
Jean-Guy	Ruel Lamontagne Landry (145)	
Monique	Ruel Lamontagne Landry (145)	
Marcel	Ruel Lamontagne Landry (145)	
Camille	Ruel Lamontagne Landry (145)	
Marie Paule	Ruel Lamontagne Landry (145)	
Lucille	Ruel Lamontagne Landry (145)	

Alfred Ruel Lamontagne (145) 1901 Claire Chabot.

Exilia Ruel Lamontagne (145) 1896 Albert Nicole

Enfant née de ce mariage: --- Alfréda Ruel Lamontagne Nicole (145) Entrée en Religion en septembre 1939, dite Soeur Emérilda du Sacré Coeur, des Soeurs de la Charité de Sherbrooke, Québec.

Albert Ruel Lamontagne (145) 1900 Célibataire. Garde le Bien Paternel.

Amédée Ruel Lamontagne (145) 1906 Germaine Huot 1936, Québec.

Lena Ruel Goulet (145) 1902 le 18 novembre. Emile Goulet 31 mai, 1926, Holyoke
Fils de Etienne Théophile Goulet
et de Marie Ménard.

--- Enfants nés de ce mariage ---

Marie Thérèse Ruel Goulet (145) 18 mars 1927 Décédée en avril 1927.
Jeanne Marie Goulet Enfant adoptive.

Albert Ruel Guy (145) 1905 Odina Morency 1927 Holyoke, Mass.

2 Enfants nés de ce mariage dont j'ignore les noms.

Antonia Ruel Paradis (147) 1897 William Brisebois 1925, Holyoke.
Fils de Xavier Brisebois et de Délia Rouleau.

--- Enfants nés de ce mariage ---

William Donald Ruel Paradis Brisebois (147) 1928 Noyé le 4 juillet, 1937.

(suite)
Constance Marie Ruel Paradis Briseboís (147) 28 septembre, 1932.

Sylvio Ruel Paradis (147) 1893 Eva Blanchette 1921, Holyoke.
Fille de Edouard Hormidas Blanchette et de Célanire (Martineau).

Enfant né de ce mariage: Donald Robert Ruel Blanchette Paradis (147) 30 août 1935

Léonida Ruel Paradis (147) 1901 René Marcure 1924, Holyoke, Mass.
Fils de Arthur Mercure et de Marie Chrétien.

Enfant né de ce mariage: Joseph Ruel Paradis Mercure (147) 19 mars, 1925.

Lilia Ruel Paradis (147) 1896 Léon Gagnon 1918, Holyoke,
Fils de Alexandre Gagnon et de Louise Langevin.

--- Enfants nés de ce mariage ---

Cléophas Normand Ruel Paradis Gagnon (147) 29 octobre, 1919
Raymond Edouard Ruel Paradis Gagnon (147) 8 avril, 1923
Richard Williams Ruel Paradis Gagnon (147) 8 avril, 1923 jumeau de Normand.

Marie Eva Rhéa Ruel Paradis (147) 18 décembre, 1897. Fédora Viau 7 juin, 1920, Holyoke
Fils de Victorien Viau et de Odile Boulerise.
La Même Fortunat Jobin 8 janvier, 1933, Notre-Dame, Que.
Fils de Nazaire Jobin et de Célina Perreault.

(à suivre)

(suite)

Enfant du premier mariage: Joseph Chester Ruel Paradis Viau (147) 16 novembre (1924)

Sépulture de Fédora Viau, époux de Eva Rhéa Ruel Paradis, le 29 octobre, 1931, à Holyoke, Massachussetts.

---

(369) Joseph Réal Turgeon Ruel (280) Rosanna Turcotte 1933, Holyoke, Mass.
Fille de Eugène Turcotte et de Philomène Thibodeau.

Hervé Ruel Lavigne (147) 1902 Madeleine Perreault 1923, Holyoke, Mass.
Fille de Hector Perreault et de Azilda Clément

Enfant né de ce mariage: Gérald Ruel Perreault Lavigne (147) 1924.

Eloria Ruel Lavigne (147) 1905 Théodore Fisher 1926, Aldenville, Mass.
Fils de Arthur Fisher et de Rose Aycotte.

--- Enfants nés de ce mariage ---

Donald Ruel Lavigne Fisher (147) 1927 22 février.
Kenneth Ruel Lavigne Fisher (147) 1931
Carol Thérèse Ruel Lavigne Fisher (147) 1934

Cécile Ruel Lavigne (147) 1910 Joseph Williams 1934, Aldenville, Mass.
Fils de Joseph Williams et de Hattie Shubert.

Enfant né de ce mariage: Joseph Verne Ruel Lavigne Williams (147) 1935.

Roland Ruel Levigne (147) 1915 Margaret Fitzgerald 1938, Holyoke, Mass.

Une fille est née de ce mariage dont j'ignore le nom.

Marie Généva Ruel Samson (147) 1902 Thomas Fitzgerald 1931, Holyoke, Mass.
Fils de John Fitzgerald et de Mary Ash.

Enfant né de ce mariage: Thomas Ruel Samson Fitzgerald (147) le 6 juin (1934).

Sépulture de M. Généva Ruel Samson, épouse de Thomas Fitzgerald, le 6 juin 1934, âgée de 32 ans.

Normand Ruel Samson (147) 1913 Jeanne Desormiers 1938, Chicopee Falls, Mass. -
Fille de Ferdinand Desormiers et de Rosanna Blan- (chette)

(372) Armand Coté Ruel (282) 1910 Octavie Saint-Amand 1933, Waterville, Maine.

Blanche Frieda Turcotte Ruel (281) 1909 Alfred Messier 1930, Holyoke, Mass.
Fils de Victor Messier et de Aglaé Hébert.

--- Enfants nés de ce mariage ---

Jacqueline Ruel Messier (281) 1930 27 décembre.
Patricia Ruel Messier (281) 1930 27 décembre
Clément Ruel Messier (281) 1933
Robert Ruel Messier (281) 1935

Marie Pearl Ruel Ratté (147) 1906 Georges Beckerman 1930, New York,
Fils de Israel Beckerman et de Lillie Levy

Enfant né de ce mariage: --- Harlam Henry Ruel Ratté Beckerman (147) 1931

Robert Augustin Ruel Boisvert (148) 1907 Beulah Black 1924, Dover, New Jersey

--- Enfants nés de ce mariage ---

James	Ruel Beulah Boisvert (148) 1925	6	novembre.
Elisabeth Ann	Ruel Beulah Boisvert (148) 1928	16	octobre.
Alma Valéda	Ruel Beulah Boisvert (148) 1931	9	février.
Marie Louise	Ruel Beulah Boisvert (148) 1939	29	septembre.

Léo François Ruel Boisvert (148) 1906 Alice King 1930 Morristown, New Jersey.

Enfant né de ce mariage: --- Léo Ruel King Boisvert (148) 1931

N.B. Xavier Augustin Boisvert né en 1887, est le Head Foreman de la Dover Boiler Works, New Jersey. Ses fils.....

Léo Ruel Boisvert est Layer Out, dans la Dover Boiler Works.
Robert Ruel Boisvert est Welder dans la D.B.W. New Jersey.
Arthur Ruel Boisvert est Welder dans la D.B.W. New Jersey.

Rosanna Ruel Larochelle Goupil (54) 1900 Charles Poulin 1918, Ste.-Claire.

--- Enfants nés de ce mariage ---

Antoinette Ruel Goupil Poulin (54)

(suite)

Adélard Ruel Goupil Poulin (54)
Armand Ruel Goupil Poulin (54)
Marie-Anna Ruel Goupil Poulin (54)
M. Eva Ruel Goupil Poulin (54)
Annette Ruel Goupil Poulin (54)
Jean Paul Ruel Goupil Poulin (54)
Henri Ruel Goupil Poulin (54)
Clément Ruel Goupil Poulin (54)
Denise Ruel Goupil Poulin (54)

Charles Poulin est le fils de Pierre Poulin et de Marie Poulin.

Gédéon Ruel Larochelle Goupil (54) 1906 Emma Fillion 1931, Saint-Nazaire, Dorchester.

--- Enfants nés de ce mariage ---

Rolland Ruel Fillion Goupil (54)
Jeannine Ruel Fillion Goupil (54)

Laurent Ruel Larochelle Goupil (54) 1902 Lena Coté 1928 1928, Ste.-Claire, Dorchester
Fille de Clovis Coté et de Florida Fleury

--- Enfants nés de ce mariage ---

Emmanuel Ruel Coté Goupil (54)
Raymond Ruel Coté Goupil (54)
Rollande Ruel Coté Goupil (54)
Collette Ruel Coté Goupil (54)
Mariette Ruel Coté Goupil (54)
Marthe Ruel Coté Goupil (54)

Marie Louise Ruel Larochelle Goupil (54) 1908 Henri Fillion 1930, Ste.-Claire.
Fils de Charles Fillion et de Marie Bi-
(lodeau)

--- Enfants nés de ce mariage ---

Julien Ruel Goupil Fillion (54)
Guy Ruel Goupil Fillion (54)

Joseph Ruel Larochelle Goupil (54) Marie Poulin 1929
Fille de Jean Poulin et de Florida Goupil.

Pas d'enfants.

Wilfrid Ruel Pelletier Gagnon (54) 1913 Léonida Berthe Gagnon 1937, Berlin, N.H.

Enfant né de ce mariage: --- Joseph David Arthur Ruel Gagnon (54) 1938.

Robert Ruel Marcotte Gagnon (54) Josephine Mc-Loed 1931, So.Berwick.

--- Enfants nés de ce mariage ---

Roberta Ann Ruel Mc-Loed Gagnon (54) 1932
Richard Placide"" Mc-Loed Gagnon (54) 1933

Arthur Ruel Marcotte Gagnon (54) Martha Sargent 1932.

--- Enfants nés de ce mariage ---

Donald Arthur Ruel Sargent Gagnon (54) 1936
David Sémeon Ruel Sargent Gagnon (54) 1939

Gratia Ruel Ferland Gagnon (54) Walter Reuther

Enfant née de ce mariage: --- Pomela Ruel Gagnon Reuther (54)

Albert Ruel Ferland Gagnon (54) Elsie Blakely

--- Enfants nés de ce mariage ---

Valérie Ruel Blakely Gagnon (54)
Judith Anne Blakely Gagnon (54)

Bertha Ruel Laflamme Rancourt (54) Armand Bédard

--- Enfants nés de ce mariage ---

Joseph Marc Léandre Ruel Rancourt Bédard (54) 1937
Reinette Ruel Rancourt Bédard (54) 1940

Gertrude Ruel Bernard Chabot (54) 1914 Adrien Tanguay 1934.
Fils de Joseph Tanguay et de Eugénie Boutin

--- Enfants nés de ce mariage ---

Lucette Ruel Bernard Chabot Tanguay (54) 1936 le 9 mai.
Louisette Ruel Bernard Chabot Tanguay (54) 1937 le 12 août.
Marie Louise Ruel Bernard Chabot Tanguay (54) 1938 le 1e décembre.

Fernande Ruel Laflamme Dion (54) John Kelly 1936, S.-Damien

--- Enfants nés de ce mariage ---

Mary Rose Elmina Ruel Dion Kelly (54) 1937
John Ruel Dion Kelly (54) 1938

Maria Ruel Bernard Chabot (54) 1802 Rosario Tanguay 1919.
Fils de Théodore Tanguay et de Adèle Godbout.
La Même Ernest Veuilleux 1931.

--- Enfants des deux mariages ---

Joseph	Ruel Bernard Chabot Tanguay (54)1920	le 5 juillet,	Séminariste.
Georges Emile	Ruel Bernard Chabot Tanguay (54)1921	Décédé en 1930.	
Marie-Rose	Ruel Bernard Chabot Tanguay (54)1923	Décédée - 1932.	
Marie Alice	Ruel Bernard Chabot Tanguay (54)1925	le 19 janvier.	
M. Madeleine	Ruel Bernard Chabot Tanguay (54)1926	le 28 mai.	
Jean Louis	Ruel Bernard Chabot Tanguay (54)1927	Décédé en 1928.	
Marie Claire	Ruel Bernard Chabot Tanguay (54)1928	le 28 décembre.	

Le 12 juillet, 1929, sépulture de Rosario Tanguay, époux de Maria Ruel Chabot.

Thérèse	Ruel Bernard Chabot Veilleux (54)1932	le 12 octobre.	
Olivette	Ruel Bernard Chabot Veilleux (54)1934	le 9 juin.	
M. Yvette	Ruel Bernard Chabot Veilleux (54)1934	le 9 juin.	Jumelle de Olivette.
Julien	Ruel Bernard Chabot Veilleux (54)1936	le 26 janvier.	
Armand	Ruel Bernard Chabot Veilleux (54)1937	le 10 novembre.	

Clairida Ruel Bernard Chabot (54) 1903 Joseph Gilbert 1923
Fils de Olivier Gilbert et de Gisèle Fortin.

--- Enfants nés de ce mariage ---

Apollinaire	Ruel Bernard Chabot Gilbert	(54)	1924	le 16 juin.
Edgar	Ruel Bernard Chabot Gilbert	(54)	1926	le 19 janvier.
Joseph Réal	Ruel Bernard Chabot Gilbert	(54)	1927	le 10 janvier.
Lorraine	Ruel Bernard Chabot Gilbert	(54)	1928	le 13 février.
Clairida	Ruel Bernard Chabot Gilbert	(54)	1929	le 3 décembre.
Achille	Ruel Bernard Chabot Gilbert	(54)	1930	Décédé en 1931.
Oliva	Ruel Bernard Chabot Gilbert	(54)	1933	le 7 mars.
Bertrand	Ruel Bernard Chabot Gilbert	(54)	1932	le 8 février.
Lucas	Ruel Bernard Chabot Gilbert	(54)	1934	le 20 mai.
Marguerite	Ruel Bernard Chabot Gilbert	(54)	1935	le 30 octobre.
Normand	Ruel Bernard Chabot Gilbert	(54)	1937	le 29 janvier.
Noebert	Ruel Bernard Chabot Gilbert	(54)	1928	le 1e septembre.

Gérard Ruel Bernard Chabot (54) 1910 Albertine Ferland 1937.
Fille de Louis Ferland et de Gisella (Morin).

Enfant née de ce mariage: --- Marie Marthe Ruel Bernard Ferland Chabot (54) 1938 (le 2 mai).

Cécile Ruel Bernard Chabot (54) 1912 Emilien Tanguay 1936.
Fils de Joseph Tanguay et de Eugénie (Boutin)

--- Enfants nés de ce mariage ---

J. Gervais	Ruel Bernard Chabot Tanguay	(54)	1937	le 29 avril.
M. Yvonne	Ruel Bernard Chabot Tanguay	(54)	1938	le 9 mai.

Fernande Ruel Bernard Lapierre (54) 1913 Léo Gagné 1936, Sainte-Justine.
Fils de Joseph Gagné et de Victorine Lachance

--- Enfant né de ce mariage ---

Jean Marc Ruel Bernard Lapierre Gagné (54) 1937 octobre.

Roméo Joseph Ruel Bernard Roy (54) 1907 Diane Coté 1932, Basilique de Québec.
Fille de Célestin Coté et de Lumina McKinnon.

--- Enfants nés de ce mariage ---

Marie-Thérèse Nicole Ruel Bernard Coté Roy (54) 1933 le 25 avril.
Joseph Adrien Michel Ruel Bernard Coté Roy (54) 1934 le 25 mai.
Marie-Reine Ruel Bernard Coté Roy (54) 1936 le 21 juin.

Marie Yvonne Ruel Bernard (54) 1908 François-Xavier Matte 1931, S.-Frs.-d'Ass., Que.
Fils de Joseph Matte et de Alma Robitaille.

--- Enfants nés de ce mariage ---

Marie Madeleine Lise Ruel Bernard Roy Matte (54) 1932 le 22 juillet.
Joseph Ruel Bernard Roy Matte (54) 1933 le 11 septembre.
Jean Claude Ruel Bernard Roy Matte (54) 1934 le 8 avril.
Marie Claire Ruel Bernard Roy Matte (54) 1936 le 5 mars.

Joseph Armand Lionel Ruel Bernard Roy (54) 1913 Carmen Audet, 1939, Québec.

--- Enfants nés de ce mariage ---

Marie Emilie Lily Ruel Audet Roy (54) 1940
Jos.Jean Clément Aimé Ruel Audet Roy (54) 1941

Camille Ruel Bernard Roy (54) 1911 Emile Béchard 1931, S.-Léon, Standon.
Fils de Gaudias Béchard et de Alice Marceau.

--- Enfants nés de ce mariage ---

Jean Guy Ruel Bernard Roy Béchard (54) 1932 le 24 avril.
Claude Ruel Bernard Roy Béchard (54) 1934 le 23 janvier.
M.Louise Ruel Bernard Roy Béchard (54) 1938 le 2 octobre.

Jeannette Ruel Bernard Roy (54) 1912 Pierre Dion 1931, S.-Léon, Standon.
Fils de Joseph Dion et de Lavoie.
(Victoire ou Victoria).

--- Enfants nés de ce mariage ---

Marie Diane Bernard Roy Dion (54) 1932 le 12 mai.
Jos.-Hervé Bernard Roy Dion (54) 1933 le 7 juin.
Jean-Marc Bernard Roy Dion (54) 1935 le 13 avril.
Pierrette Bernard Roy Dion (54) 1935 le 13 avril, jumelle de Jean-Marc.

Joseph Léopold Roy Ruel Bernard (54) Françoise Charbonneau 1937, S.-Fabien de (Panet).

--- Enfants nés de ce mariage ---

Yvette Charbonneau Bernard (54) 1938
Auguste Jean Marie Charbonneau Bernard (54) 1939

Hermance Tardif Ruel (311) 1917 Alfred Guay 1938, Biddeford, Maine.
Fils de Louis Guay et de Aglaé Carrier.

(392) Phidime Blais Ruel (338) 1897 Marie Ange Hallé 1922, S.-Sébastien, Frontenac

--- Enfants nés de ce mariage ---

	Laurette	Hallé Ruel (392)	1923	le 21 juin, S.-Romain, Frontenac.
	Yvette	Hallé Ruel (392)	1924	le 18 novembre, S. Sébastien, Frontenac.
(432)	Conrad	Hallé Ruel (392)	1929	le 14 octobre, S. Sébastien, Frontenac
	Collette	Hallé Ruel (392)	1934	le 18 avril, Val d'Espoir, Gaspé.

Amanda Blais Ruel (338) 1898 Edouard Perreault.

--- Enfants nés de ce mariage ---

Amanda Ruel Perreault (338)
Marcelle Ruel Perreault (338)

Maria Blais Ruel (338) 1901 Flavianus Bélanger 1925, S.-Romain, Frontenac.
Fils de Flavien Bélanger.

--- Enfants nés de ce mariage ---

Jeanne	Ruel Bélanger (338)	1927	le 5 novembre, S.-Romain.
Alberte	Ruel Bélanger (338)	1928	le 23 janvier, S.-Romain.
Jacqueline	Ruel Bélanger (338)	1929	le 17 mai, S.-Romain.

(suite)

Gervaise Ruel Bélanger (338) 1931 le 14 septembre, S.-Romain, Erontenac.

Le 4 août, 1933, sépulture de Maria Ruel, épouse de Flavianus Bélanger.

Imelda Blais Ruel (338) 1907 Irenée Lacroix 1926, S.-Romain, Frontenac.
Fils d'Alfred Lacroix

--- Enfants nés de ce mariage ---

Roger	Ruel Lacroix	(338)	1928	le 21 juin, S.-Sébastien, Frontenac.
Olive	Ruel Lacroix	(338)	1929	le 26 septembre, S.-Sébastien, Frontenac.
Alberte	Ruel Lacroix	(338)	1930	le 15 mai, S.-Sébastien, Frontenac.
Réal	Ruel Lacroix	(338)	1931	le 28 septembre, S.-Sébastien, Frontenac.
Réginald	Ruel Lacroix	(338)	1932	le 31 juillet, S.-Sébastien, Frontenac.
Armande	Ruel Lacroix	(338)	1933	le 9 mars, S.-Sébastien, Frontenac.

Lucia Blais Ruel (338) 1904 Grégoire Roy 1924, S.-Romain, Frontenac
Fils de Damase Roy

--- Enfants nés de ce mariage ---

Laurence	Ruel Roy	(338)	1925	le 19 juillet, S.-Romain, Frontenac.
Jean Louis	Ruel Roy	(338)	1927	le 6 mai, Lac Mégantic, Frontenac.
Jacqueline	Ruel Roy	(338)	1928	La Reine, Abitibi

Marie Thérrien Ruel (339) 1884 Alexis Pratte
Fils d'Alexandre Pratte.

Enfant né de ce mariage: Ernest Ruel Pratte (339) 1907

(400) Edouard Therrien Ruel (339) 1888 M. Louise Lemay 1911, Sherbrooke.

--- Enfants nés de ce mariage ---

(433) Lionel Lemay Ruel (400) 1917 Décédé en 1934, Sherbrooke.
Aline Lemay Ruel (400) 1918
(434) Gaston Lemay Ruel (400) 1921
Simone Lemay Ruel (400) 1923

---

(403) Alfred Therrien Ruel (339) 1896 Georgianna Therrien 1930, Somersworth, N.H.
Fille de Damase Therrien et de Célina Breton.

Philomène Therrien Ruel (339) 1887 Gonzague Gervais 1919, Notre-Dame-Des-Bois (Chesham, Front.)

--- Enfants nés de ce mariage ---

Roger Ruel Gervais (339) 1924 Springvale, Maine.
Marie Ruel Gervais (339) 1927 Springvale, Maine.
Dolores Ruel Gervais (339) 1929 Springvale, Maine.
François Ruel Gervais (339) 1931 Springvale, Maine.
Jean Paul Ruel Gervais (339) 1932 Springvale, Maine.

Résidence: Springvale, Maine.

Fabiola Bernard Ruel (347) 1904 Henri Talbot 1925
Fils de Joseph Talbot et de Philomène Ruel

--- Enfants nés de ce mariage ---

Liliane Ruel Talbot (347) 1926 Sépulture en 1926
Bernard Ruel Talbot (347) 1929 le 15 mars. (Geneviève Ruel Talbot (347)
Michelle Ruel Talbot (347) 1931 le 18 décembre (le 11 novembre, 1933.)
Nicole Ruel Talbot (347) 1932 le 15 mars.

Généalogie de ma Lignée maternelle

--- GOULET ---

LE PREMIER ANCETRE CANADIEN, Jacques Goulet, fut baptisé en 1615, et marié en 1644, avec Marguerite Maillier, à Château-Richer, Québec. Sépulture de Jacques Goulet en 1688, à l'Ange-Gardien, P.Q. Les Goulet sont de Saint-Sulpice, France.

GOULET: Nom masculin qui veut dire "Entrée d'un port, d'une rade. Le Goulet de Brest. Place forte, port militaire sur une rade immense et dans laquelle on ne pénètre que par un étroit goulet". Brest, Chef-Lieu d'arrondissement en Finistère. Plusieurs sont tentés de prononcer "Goulette", mais "Goulette" est une petite rigole pour l'écoulement des eaux.

GOULET est une Commune du département de l'Orne, arrondissement d'Argentan, Canton d'Ecouché, France. Orne est un département formé d'une partie de la Normandie et du Perche, possédant deux préfectures: Alençon où vivait la mère de la petite Sainte-Thérèse de l'Enfant-Jésus, et la sous-préfecture d'Argentan où se trouve la Commune Goulet.

Je relève ici un Goulet qui immortalisa son nom par ses oeuvres. Nicolas-Goulet, né à Paris, en 1745 et mort à Paris, en 1820. Il était un architecte français de renom. Il fut l'architecte en chef du Cadastre Goulet, qui construisit à Paris plusieurs hôtels importants. Il a aussi publié plusieurs ouvrages sur les sujets les plus divers d'hygiène et d'esthétique. Il a aussi un recueil d'architecture ou de description des châteaux et maisons de Paris.

N.B. CADASTRE: Régistre qui porte le relevé détaillé des propriétés territoriales d'une contrée, d'une Commune.

C'est à Saint-Pierre de l'Isle d'Orléans, Comté Montmorency, Province de Québec, que prit racine au Canada, la "Famille Goulet". Aussi Jean Goulet et Marguerite Blouard ont encore des descendants à Saint-Pierre, Isle d'Orléans.

Jacques Goulet, fils de Antoine Goulet et de Madeleine Guyon, petit-fils de Jacques Goulet et Marguerite Maillier, se dirigea vers Saint-Denis sur le Richelieu, après son mariage avec Marie-Anne Le Tarte, à la Pointe-aux-Trembles en 1729, et en secondes noces avec Josette Le Normand, en 1735.

Jacques Goulet et Josette Le Normand arrivaient directement de la Pointe-aux-Trembles, près des Grondines, Comté Porneuf, P.Q.
Grâce à son instruction, Jacques Goulet fut l'un des plus notables de Saint-Denis sur le Richelieu. En plusieurs occasions on le voit prendre part aux affaires de la Fabrique et en signer les actes. Il s'est particulièrement occupé de la construction de la deuxième église, en qualité de Député et de Syndic.

Louis Goulet, fils de Jacques Goulet, né en 1741, quoique ne sachant pas écrire fut néanmoins "Bailli" c'est-à-dire Officier rendant justice au Nom du Roi, d'un Seigneur. Puis il fut lieutenant et capitaine de milice.

En 1786, il agit comme "Coroner" Officier de Police judiciaire, à l'occasion d'un suicide, au quatrième rang.

N.B. Il faut savoir ici, d'après un auteur de l'Histoire du Canada, que plusieurs des Ancêtres étaient instruits, mais sous la Domination française le Gouvernement ne s'occupa jamais des jeunes. Il laissa le peuple dans l'ignorance, considérant l'instruction primaire plus dangereuse qu'utile. Ce n'est que depuis 1760, que les études élémentaires prirent place pour toujours dans la Nouvelle-France.

Il n'est donc pas étonnant de lire dans les "Régistres de Baptême ou de Mariage" le père ne sait pas signer, ou les époux ne savent pas signer. De plus, la timidité empêchait nos bons paysans de signer, de crainte aussi de pas écrire assez bien.

En tous les cas, notre Louis Goulet, malgré les désavantages des illettrés, fait preuve de grande intelligence et d'un savoir faire que bien des érudits de nos jours auraient à lui envier. Dès 1773, Louis est "Bailli". Six membres de cette famille, y compris Jacques, le père, ont été Marguilliers. Jacques en 1766,- Pierre en 1784,- François en 1822,- Charles en 1831 et un autre Louis en 1863.

Cette famille ne compte plus que 23 membres à Saint-Denis sur le Richelieu, groupés sous trois chefs: Toussaint Goulet, Joseph Goulet et Osias Goulet.

La descendance des Goulet de Saint-Pierre de l'Isle d'Orléans, s'est expatriée elle aussi. Comme la famille RUEL, la famille GOULET est vivante dans le comté Bellechasse, surtout à Saint-Charles et à Saint-Gervais, puis aux Etats-Unis. Cependant la Terre Goulet porte encore le nom du PREMIER ANCETRE. La maison de Félix Goulet, de la descendance de Jean Goulet et de Marguerite Blouard, de ma lignée maternelle, est la plus vieille maison de l'Isle d'Orléans.

GENEALOGIE DE MA LIGNEE MATERNELLE

Descendance directe

(1) Jacques Goulet: Baptisé en 1615, à Saint-Louis de Paris, marié en 1644 à Château-Richer, Québec, avec Marguerite Maillier.

(2) Nicolas Goulet: (1)- Baptisé en 1647, à Château-Richer, Québec, marié en 1672, avec Xainte Cloutier, fille de Zacharie Cloutier et de Madeleine Barbe Aymard, de Saint-André de Niort en Poitiers, France. Sépulture de Nicolas Goulet, le 24 août 1706, à Saint-Pierre de l'Isle d'Orléans.

(3) Jean Goulet: (2)- Baptisé en 1677, à Saint-Pierre de l'Isle d'Orléans, marié en 1700 avec Marguerite Blouard, fille de Mathieu Bluard et de Jeanne Perrot, de d'Evêché d'Angers, capitale d'Anjou, ancienne Province de France. Sépulture de Jean-Baptiste Goulet, époux de Marguerite Blouard, à Saint-Pierre de l'Isle d'Orléans, en 1744, âgé de 67 ans. Sépulture de Marguerite Blouard, veuve de Jean-Baptiste Goulet, à Saint-Pierre de l'Isle d'Orléans, en 1754, âgée de 75 ans.

(4) François Goulet: (3)- Baptisé en 1741, à Saint-Pierre de l'Isle d'Orléans, marié en 1734, à Saint-Pierre de l'Isle d'Orléans, avec Hélène Ratté, fille de Jacques Ratté de l'Evêché de Larochelle.
N.B. François Goulet était officier de Milice.

(5) Charles Goulet: (4)- Baptisé en 1749, à Saint-Pierre de l'Isle d'Orléans, marié en 1774, à Saint-Pierre, I.O., avec Marie-Madeleine Noël, fille de Jacques Noël et de Josette Fontaine. Ancêtres des Noël: François Noël et Nicole Le Grand, de Saint-Sulpice de Paris.

(suite) Sépulture de Charles Goulet en 1833, âgé de 84 ans. Il est mort à Saint-Gervais. L'Acte de sépulture se lit comme suit:
Le 8 septembre 1833, sépulture de Charles Goulet, marguillier de Saint-Gervais, époux de Marie Madeleine Noël, âgé de 84 ans.
Marie-Madeleine Noël, veuve de Charles Goulet, décédée à Saint-Gervais, en 1839, âgée de 81 ans.

(6) Joseph Goulet: (5)- Baptisé à Saint-Pierre, I.O., en 1780, marié avec Monique Lebrun à Saint-Gervais, Bellechasse, en 1804, fille de Jean Lebrun et de Brigitte Couture. Jean Lebrun et Catherine Gonthier, de Boulogne, France.

(7) Joseph Goulet: (6)- Baptisé en 1807, à Saint-Gervais, Bellechasse, dont le parrain fut Joseph Goulet et la marraine Basilisse Gonthier. Marié le 6 février 1837, avec Mathilde Fortier, fille de Simon Fortier et de Louise Fournier. Deuxième mariage, le 28 janvier 1840, avec Marguerite Bouchard, fille de Pierre Bouchard, cultivateur dans la Seigneurie de Joliet, et de Marguerite Denys dite Lapierre. Ancêtres des Bouchard: Claude Bouchard, chirurgien, fils de Claude Bouchard et de Marie Frémon de Picardie, ancienne province de France, dont la capitale est Amiens. La Picardie a été le théâtre de trois batailles pendant la Guerre mondiale. Les batailles de la Somme, en mai, le 8 août, et le 6 septembre suivant.

DEUXIEME GENERATION

No.	Nom		No	Baptême	Alliance	Date	Lieu
	Geneviève	Maillier Goulet	(1)	1646	Sépulture en	1647,	Château-Richer
(2)	Nicolas	Maillier Goulet	(1)	1647	Xainte Cloutier	1672,	Château-Richer
(3)	Jacques	Maillier Goulet	(1)	1649	Sépulture en	1649.	-
(4)	Louis	Maillier Goulet	(1)	1653	Marie Gaudin	1682,	L'Ange-Gardien.
(3)	René	Maillier Goulet	(1)	1650	Catherine Leroux	1670,	Château-Richer
	Marguerite	Maillier Goulet	(1)	1655	Sépulture en	1655,	Château-Richer
(5)	Charles	Maillier Goulet	(1)	1656	Marie-A. Rancin	1686,	L'Ange-Gardien
(6)	Thomas	Maillier Goulet	(1)	1661	M.-Marg. Pancatelin	1683,	L'Ange-Gardien
(7)	Antoine	Maillier Goulet	(1)	1666	Madeleine Guyon	1692,	L'Ange-Gardien
	François	Maillier Goulet	(1)	1664	Sépulture en	1688,	Château-Richer
(8)	Joseph	Maillier Goulet	(1)	1669	Marie-A. Julien	1692,	L'Ange-Gardien

11 enfants --- 7 familles forment les différentes branches de la "Famille Goulet" au Canada.

3è----- TROISIEME GENERATION. - Les enfants des sept familles Goulet, dont la Souche Première" est Jacques Goulet et son épouse Marguerite Maillier, de Saint-Louis et de Saint-Sulpice de Paris, France.

---

(2) Nicolas Maillier Goulet (1) 1647 Xainte Cloutier, 1672, Château-Richer, Québec.
Fille de Zacharie Cloutier et de Madeleine Barbe Aymard.

--- Enfants nés de ce mariage ---

(9)	Jean-Baptiste	Cloutier Goulet (2)	1677,	Marguerite Blouard	1700,	Saint-Pierre, I.O.
	Hilaire	Cloutier Goulet (2)	1675			
	Nicolas	Cloutier Goulet (2)	1780	Sépulture en	1700,	Célibataire.
(10)	Charles	Cloutier Goulet (2)	1683			Célibataire
	Marguerite	Cloutier Goulet (2)	1685	Gabriel Ferland	1718,	Saint-Pierre, I.O.
(11)	Louis	Cloutier Goulet (2)	1685	jumeau de Marguerite, marié à Marie-Anne Quentin en 1712, à l'Ange-Gardien.		
	Geneviève	Cloutier Goulet (2)	1688	Jean-Baptiste Ferland, 1710, S.-Pierre, I.O.		

Sépulture de Nicolas Goulet, époux de Xainte Cloutier, en 1721, à Château-Richer, Québec.

---

(3) René Maillier Goulet (1) 1650 Catherine Leroux 1670, Château-Richer.
Fille de Henri Leroux de Saint-Sulpice de Paris, et de Elisabeth Chardon.

--- Enfants nés de ce mariage

Marie-Marguerite	Leroux Goulet (3)	1672	Jean-Baptiste Hubout, 1690, 1700 Château-
Marguerite-Catherine	Leroux Goulet (3)	1677	Mathurin Hubout, 1700, Château-Richer.
Mad. Ursule	Leroux Goulet (3)	1688	

(suite)

Marie-Thérèse Leroux Goulet (3) 1691 Ignace Bonhomme 1706, Château-Richer.

Sépulture de René Goulet, époux de Catherine Leroux, en 1717, à Montréal, Québec.

---

(4) Louis Maillier Goulet (1) 1653 Marie Gaudin 1682, L'Ange-Gardien
Fille de Jacques Gaudin et de Marie Boucher de Saint-Laurent de Beaumis, France.

--- Enfant né de ce mariage ---

(12) Louis Gaudin Goulet (4) 1683 Marie Thérèse Roussin, 1712, l'Ange-Gardien.

N.B. Louis, enfant posthume, né le 5 août, 1683. Décès de son père Louis Maillier Goulet, époux de Marie Gaudin, le 7 janvier, 1683.

---

(5) Charles Maillier Goulet (1) 1656 Marie-Anne Rancin, 1686, l'Ange-Gardien.
Fille de Charles Rancin et de Françoise Gonflans de Mauray, Evêché de la Rochelle, France.

--- Enfants nés de ce mariage ---

	Charles	Rancin Goulet (5)	1687		
	Jacques	Rancin Goulet (5)	1688		
	Marie	Rancin Goulet (5)	1690	Claude Perrot	1714, Repentigny.
	Joseph	Rancin Goulet (5)	1692		
(13)	Louis	Rancin Goulet (5)	1698	Frse-Charlotte Langlois	1726, Repentigny
	Agathe	Rancin Goulet (5)	1700	Jean-Bte Laperche	1725, Repentigny
(14)	Charles	Rancin Goulet (5)	1704	Madeleine Chevalier	1728, Repentigny
(15)	Augustin	Rancin Goulet (5)	1712	Marguerite Bertrand	1735, L'Assomption.

Sépulture de Charles Goulet, époux de Marie-Anne Rancin, 1717, Repentigny.

(6) Thomas Maillier Goulet (1) 1661 Marie-Marguerite Pancatalin 1683, l'Ange-Gardien.
Fille de Marcel Pancatalin et de Marie Marcodet, de Saint-Sulpice, Paris.

--- Enfants nés de ce mariage ---

	Geneviève	Pancatalin Goulet (6)	1685		
	M. Madeleine	Pancatalin Goulet (6)	1687	Jacques Mulois	1710, S.-Frs,-I.O.
(16)	René	Pancatalin Goulet (6)		Catherine Rivière	1718, Repentigny.
(17)	Ignace	Pancatalin Goulet (6)		Barbe Dugongé	1722, Pointe-aux-Tremble
	M.-Josette	Pancatalin Goulet (6)	1693	Jean-Bte Rivière	1712, Repentigny
	M.-Angélique	Pancatalin Goulet (6)	1696	Jumelle de Ignace, né lui aussi 1796	
	Elisabeth	Pancatalin Goulet (6)	1704		
(18)	Charles	Pancatalin Goulet (6)		Françoise Illinoise 1719, Pointe-aux-Tremble	
	Marie-Anne	Pancatalin Goulet (6)	1701		
(19)	Thomas	Pancatalin Goulet (6)	1707	Célibataire. Sépulture en 1773.	

Sépulture de Thomas Goulet, époux de Marie-Marguerite Pancatalin, le 29 février, 1729, à Repentigny.

---

(7) Antoine Maillier Goulet (1) 1666 Madeleine Guyon, 1692, L'Ange-Gardien, P.Q.
Fills de Joseph Guyon et de Geneviève Cloutier de Perche, France.

--- Enfants nés de ce mariage ---

	M. Madeleine	Guyon Goulet (7)	1693	François Sarasin	1713, L'Ange-Gardien.
	Marguerite	Guyon Goulet (7)	1695		
	Marie-Anne	Guyon Goulet (7)	1696		
(20)	Joseph	Guyon Goulet (7)	1698	Geneviève Ratté	1722, S.-Pierre, I.O.
	Hélène	Guyon Goulet (7)	1700	Louis Quentin	1719, S.-Pierre, I.O.
	Geneviève	Guyon Goulet (7)	1701	Louis Limoges	1724, L'Ange-Gardien.

	Marie Thérèse	Guyon Goulet	(7)	1702	Jean-Bte Tétreault	1722, Varennes, P.Q.
	Jacques	Guyon Goulet	(7)	1703	Sépulture en	1704
	Catherine	Guyon Goulet	(7)	1707		
(21)	Alexandre	Guyon Goulet	(7)	1704	-	- -
(22)	Jacques	Guyon Goulet	(7)	1706	Marie-Anne Le Tarte	1729, Pte-Aux-Trembles.
	Le Même				Marie Josette Le Normand	1733, Pte.-Aux.-Tr.

Sépulture de Antoine Goulet, époux de Marie Madeleine Guyon, en 1710, à l'Ange-Gardien, P.Q.

---

(8) Joseph Maillier Goulet (1) 1669 Anne Julien 1692, l'Ange-Gardien, P.Q.
Fille de Jean Julien et de Madeleine Guérin de Picardie, France.

--- Enfants nés de ce mariage ---

(23)	François	Julien Goulet	(8)	1693	Madeleine Bédard	1719, l'Ange-Gardien
	Marie-Anne	Julien Goulet	(8)	1695	Nicolas Roussin	1721, S.-Augustin.
	Bonaventure	Julien Goulet	(8)	1700		
	Angélique	Julien Goulet	(8)	1702	Pierre Trudel	1719, l'Ange-Gardien
(24)	Louis	Julien Goulet	(8)	1709	M. Josette Huot	1733, l'Ange-Gardien
(25)	Antoine	Julien Goulet	(8)	1711	Marie Laberge	1744, l'Ange-Gardien
(26)	Jean-Bte.	Julien Goulet	(8)	1715		

QUATRIEME GENERATION

(9) Jean-Baptiste Cloutier Goulet (2) 1677 Marguerite Blouard 1700, S.-Pierre, I.O.
Fille de Mathieu Blouard et de Jeanne Pérrot. d'Angers, France, demeurant à S.-Pierre, I.O.

--- Enfants nés de ce mariage ---

(27)	Jean-Baptiste	Blouard Goulet (9) 1702	Marie-Anne Lemieux	1727, Cap-S.-Ignace
	Angélique	Blouard Goulet (9) 1704	François Lemieux	1727, S.-Pierre, I.O.
	Marguerite	Blouard Goulet (9) 1705	Sépulture en	1706
	Marie Louise	Blouard Goulet (9) 1708	Ambroise Roberge	1730, S.-Pierre, I.O.
(28)	Louis	Blouard Goulet (9) 1710	M. Josette Coté	1740, S.-Pierre, I.O.
(29)	François	Blouard Goulet (9) 1711	Hélène Ratté	1734, S.-Pierre, I.O.
(30)	Pierre	Blouard Goulet (9) 1713	Geneviève Paradis	1741, S.-Pierre, I.O.

Sépulture de Jean-Baptiste Goulet, époux de Marguerite Blouard, en 1744, âgé de 67 ans. Inhumé à Saint-Pierre, Isle d'Orléans. P.Q.

Sépulture de Marguerite Blouard, Veuve de Jean-Baptiste Goulet, en 1754, âgée de 75 ans. Inhumée à Saint-Pierre, Isle d'Orléans.

---

(11) Louis Cloutier Goulet (2) 1685 Marie-Anne Quentin 1712, l'Ange-Gardien.
Fille de Denys Quentin et de Ursule Gaudin

--- Enfants nés de ce mariage ---

	Marie-Anne	Quentin Goulet (11) 1714	Jean-Bte. Crépeau	1735, S.-Pierre, I.O.
	Marguerite	Quentin Goulet (11) 1726	Charles Paradis	1750, S.-Pierre, I.O.
(31)	Louis	Quentin Goulet (11) 1716		
	Ursule	Quentin Goulet (11) 1718	Sépulture en	1719
(32)	Jean-Bte.	Quentin Goulet (11) 1722	M. Thérèse Paradis	1750, S.-Pierre, I.O.

(suite)

	Geneviève	Quentin Goulet (11)	1720	Gabriel Ferland	1742, S.-Pierre, I.O.
	M. Cécile	Quentin Goulet (11)	1724	Célibataire.	
	Madeleine	Quentin Goulet (11)	1727	Pierre Gab. Ferland	1747, S.-Pierre, I.O.
	M. Thérèse	Quentin Goulet (11)	1732	Décédée en	1732
(31)B.	François	Quentin Goulet (11)		Marie Marois	Ange-Gardien.

Sépulture de Marie-Anne Quentin, épouse de Louis Goulet, en 1749, âgée de 62 ans.

Marguerite Cloutier Goulet (2) 1685 Gabriel Ferland 1719, S.-Pierre, I.O.
Fils de François Ferland et de Françoise Milois de Saint-Vincent, Evêché de Malizer, France.

--- Enfants nés de ce mariage ---

Gabriel Frs.	Goulet Ferland (2)	1725	Geneviève Cotin	1743, S.-Valier, Belle.
Joseph Gab.	Goulet Ferland (2)	1721	M.Josette Dorval	1750, S.-Pierre, I.O.
Louis	Goulet Ferland (2)	1735	M.Angèle Montigny	1773, S.-Pierre, I.O.
M.Madeleine	Goulet Ferland (2)	1740	Joseph Gosselin	1773, S.-Pierre, I.O.
M. Agathe	Goulet Ferland (2)	1738	Jos.Alexis Gosselin	1765, S.-Pierre, I.O.
Jos. Pierre	Goulet Ferland (2)	1746	M.Josette Roberge	1785, S.-Pierre, I.O.
Jacques	Goulet Ferland (2)	1742	Sépulture en	1742.

Geneviève Cloutier Goulet (2) 1688 Jean-Bte Ferland 1710, Saint-Pierre, I.O.
Fils de François Ferland et de Jeanne Françoise Milois, de S.-Vincent, Evêché de Malizer, France.

--- Enfants nés de ce mariage ---

Jean-Baptiste	Goulet Ferland (2)	1711	Hélène Crépeau	1732, S.-Pierre, I.O.
Marie Mad.	Goulet Ferland (2)	1714	Michel Montigny	1730, S.-Pierre, I.O.
M.Geneviève	Goulet Ferland (2)	1718	Philéas Dubois	1746, S.-Pierre, I.O.

Marie Catherine Leroux Goulet (3) 1677 Mathurin Hubout dit Des Longchamps
mariés à Château-Richer, P.Q. 1700.

--- Enfants nés de ce mariage ---

M.Catherine	Goulet Hubout (3) 1701	Jacques Dupras	1718, S.-Frs.-Ile Jésus.
Joseph	Goulet Hubout (3) 1702	Angélique Charles	1731, Terrebonne
Athanase	Goulet Hubout (3) 1706	Rose Charbonneau	1735, Lachenaye.
Le Même		Agathe Beauchamps	1741, Lachenaye.

Marguerite Leroux Goulet (3) 1672 Jean-Baptiste Hubout dit Tourville,
mariés à Château-Richer, en 1690.
La Même Michel Fillion 1699, Repentigny.

--- Enfants des deux mariages ---

Augustin	Goulet Hubout (3) 1691	Elisabeth Forget	1712, Lachenaye
Marie Agnès	Goulet Hubout (3) 1712	Alexis Piquet	1742, Repentigny.

Marie Thérèse Leroux Goulet (3) 1691 Ignace Bonhomme 1705, Montréal.
Fils de Ignace Bonhomme et de Agnès Morin.

--- Enfants nés de ce mariage ---

M. Thérèse	Goulet Bonhomme (3) 1708	Jean-Baptiste Delage	1734, Terrebonne.
La Même		Pierre Robin	1759, Terrebonne.
Geneviève	Goulet Bonhomme (3) 1713	Laurent Guilbault	1741, Lachenayne
Ignace	Goulet Bonhomme (3) 1728	M. Thérèse Migneron	1761, Terrebonne
Catherine	Goulet Bonhomme (3) 1716	Jean-Baptiste Paris	1735, Terrebonne
Marguerite	Goulet Bonhomme (3) 1729	François Parent	1745, Terrebonne
Véronique	Goulet Bonhomme (3) 1730	François Filliatreault	1745, Terrebonne

(suite)

	Angélique	Goulet Bonhomme	(3)	1735	Jean-Baptiste Viconte	1762, Terretonne
	Monique	Goulet Bonhomme	(3)	1733	Sépulture en	1734.

---

(12) Louis Gaudin Goulet (4) 1683 Marie Thérèse Roussin 1712, L'Ange-Gardien
Fille de Nicolas Roussin et de Madeleine Tremblay, de L'Ange-Gardien, P.Q.

--- Enfants nés de ce mariage ---

	Marie Thérèse	Roussin Goulet	(12)	1713	Louis Cloutier	1737, Château-Richer.
(33)	Louis	Roussin Goulet	(12)	1714	Elisabeth Huot	1740, l'Ange-Gardien
(34)	Charles	Roussin Goulet	(12)	1716	Marie Gagné	1747, Saint-Joseph,Beau-
(35)	Jean-Baptiste	Roussin Goulet	(12)		Célibataire.	(ce)

Marie Rancin Goulet (5) 1690 Claude Perrot 1714 Repentigny, P.Q.
Fils de Nicolat Perrot et de Madeleine Raclot.

--- Enfants nés de ce mariage ---

	Jos. Michel	Goulet Perrot	(5)	1718	Marie Hétu	1774, Repentigny.
	Jean-Baptiste	Goulet Perrot	(5)	1722	Madeleine Robillard	1751, Repentigny.

Agathe Rancin Goulet (5) 1705 Jean-Baptiste Laperche dit Saint-Jean, mariés en 1726, à Repentigny.

--- Enfants nés de ce mariage ---

Marie-Anne	Goulet Laperche	(5)	1727	
Jean-Baptiste	Goulet Laperche	(5)	1728	
Joseph	Goulet Laperche	(5)	1731	
Louis Basile	Goulet Laperche	(5)	1732	

(13) Louis Rancin Goulet (5) 1698 Françoise Charlotte Langlois 1726, Repentigny

--- Enfants nés de ce mariage ---

	Jean-Baptiste	Langlois Goulet	(13)	1730	Décédé en	1735
	Madeleine	Langlois Goulet	(13)	1730	Jumelle de Jean-Bte.	Décédée, 1730.
(36)	Louis	Langlois Goulet	(13)	1732	Charlotte Bousquet	1760, Repentigny
	M. Judith	Langlois Goulet	(13)	1738	Henri Verger	1765, Repentigny
(37)	Joseph	Langlois Goulet	(13)	1740	Marie-Louise Robin	1765, Repentigny
(38)	Jean-Baptiste	Langlois Goulet	(13)	1742	Madeleine Ratel	1774, Repentigny

---

(14) Charles Rancin Goulet (5) 1704 Madeleine Chevalier 1728, Repentigny.

--- Enfants nés de ce mariage ---

	Charles	Chevalier Goulet	(14)	1730	Décédé âgé de 2 ans.	
(39)	Louis Joseph	Chevalier Goulet	(14)	1737	M. Marguerite Mulois	1767, Lachenaye
(40)	Joseph	Chevalier Goulet	(14)	1750		
(41)	Jean-Baptiste	Chevalier Goulet	(14)	1751	Marie-Anne Verger	1773, Repentigny.

---

(15) Augustin Rancin Goulet (5) 1712 Marguerite Bertrand 1735, l'Assomption.

N.B. Je ne puis retrouver sa descendance

(16) René Pancatelin Goulet (6) 1690 Catherine Rivière 1718, Repentigny.
Fille de Pierre Rivière et de Marie-Anne Mousseau
de Luçon, au Poitou, France.

--- Enfants nés de ce mariage ---

	Marie Catherine	Rivière Goulet	(16)	1719	François Gaudry	1738, l'Assomption
(42)	Toussaint	Rivière Goulet	(16)	1723		

(suite)

	Marie Madeleine	Rivière Goulet	(16)	1725
	Félicité	Rivière Goulet	(16)	1728
(43)	Thomas	Rivière Goulet	(16)	1731

Madeleine Pancatelin Goulet (6) 1687 Jacques Mulois 1710, S.-Frs.-Ile Jésus.
Fils de Jean Mulois et de Marguerite Froget.

--- Enfants nés de ce mariage ---

Jacques	Goulet Mulois	(6)	1712	Marie Gariépy	1735, Lachenaye.
Le Même				Madeleine Picard	1743, Lachenaye.
Madeleine	Goulet Mulois	(6)	1716	Jean Bourgoin	1734, Lachenaye.
Elisabeth	Goulet Mulois	(6)	1717	Antoine Cusson	1741, Lachenaye.
Suzanne	Goulet Mulois	(6)	1721	Denis Hubert	1744, Lachenaye.
Théodore	Goulet Mulois	(6)	1728	M. Josette Hunout	1752, Lachenaye.
Jean	Goulet Mulois	(6)	1729	Véronique Lemarié	1750, Lachenaye.
Marguerite	Goulet Mulois	(6)	1731	Laurent Archambeault	1753, Lachenaye.

---

(17) Ignace Pancatelin Goulet (6) 1696 Barbe Dugongé 1722, Pointe-Aux-Trembles
Fille de Claude Dugongé, et de Agnès Tessier.

--- Enfants nés de ce mariage ---

	Marguerite	Dugongé Goulet	(17)	1723
	Catherine	Dugongé Goulet	(17)	
(44)	Ignace	Dugongé Goulet	(17)	
(45)	Jean-Baptiste	Dugongé Goulet	(17)	
	Madeleine	Dugongé Goulet	(17)	
	Marie-Anne	Dugongé Goulet	(17)	

Marie Josette Pancatelin Goulet (6) 1693 Jean-Bte Rivière 1712, Repentigny - Fils de Pierre Rivière et de Marie-Anne Mousseau, de Luçon, au Poitou, France.

--- Enfants nés de ce mariage ---

Jos.-Léonard	Goulet Rivière (6)	1714
Jean-Baptiste	Goulet Rivière (6)	1715
M. Josette	Goulet Rivière (6)	1717
Elisabeth	Goulet Rivière (6)	1718
Louis	Goulet Rivière (6)	1720
Charlotte	Goulet Rivière (6)	1722
Louise	Goulet Rivière (6)	1723
Agathe	Goulet Rivière (6)	1725
Marguerite	Goulet Rivière (6)	1728

Marie Angélique Pancatelin Goulet (6) 1696 Louis Galarneau 1720, Lachenaye.

--- Enfants nés de ce mariage ---

Marie-Anna	Goulet Galarneau (6)	1732
François	Goulet Galarneau (6)	1735 Angélique Richaume 1769, Repentigny.

---

(18) Charles Pancatelin Goulet (6) 1698 Françoise Illinoise 1719, Pointe-Aux-Trembles.

--- Enfant né de ce mariage ---

(46) Charles Illionois Goulet (18) 1720 Madeleine Beauchamp 1751, Lachenaye

---

Marie Madeleine Guyon Goulet (7) 1693 François Sarazin, Médecin, 1713, l'Ange-Gardien, P.Q. Fils de Nicolas Sarazin et de Catherine Blondeau, de Saint-Gervais.

--- Enfants nés de ce mariage ---

François	Goulet Sarazin (7)	1717	Marguerite Benoit	1742, Vercheres
Joseph	Goulet Sarazin (7)	1729	Marguerite Ethier	1757, Vercheres
Jean-Baptiste	Goulet Sarazin (7)	1728	Marie Rose Charbonneau	1761, Ste.-Rose
Jacques	Goulet Sarazin (7)	1734	Reine Gariépy	1764, S.-Frs.-Ile Jésus.
Geneviève	Goulet Sarazin (7)	1738	Georges Frémont	1759, Sainte-Rose
Antoine	Goulet Sarazin (7)	1722	Sépulture âgé de 8 ans.	
Madeleine	Goulet Sarazin (7)	1724	Sépulture en	1726.

---

(20) Joseph Guyon Goulet (7) 1698 Geneviève Ratté 1722, S.-Pierre, I.O.
Fille de Jean-Baptiste Ratté et de Madeleine Blouard de Laleu, Evêché de la Rochelle, France.

--- Enfants nés de ce mariage ---

(47)	Joseph	Ratté Goulet (20)	1724	Françoise Grenon	1757, Pointe-Aux-Trembles
	Marie-Anne	Ratté Goulet (20)	1727	Louis Tapin	1752, S.-Pierre, I.O.
	Geneviève	Ratté Goulet (20)	1729	Ignace Aide-Créquy	1769, S.-Pierre, I.O.
(48)	Antoine	Ratté Goulet (20)	1730	Madeleine Forest	1755, Détroit, Michigan.
(49)	Jean-Bte.	Ratté Goulet (20)	1739	Angélique Royon	1765, Pointe-Aux-Trembles.
	Hélène	Ratté Goulet (20)	1735	Charles Royon	1769, S.-Pierre, I.O.

Hélène Guyon Goulet (7) 1700 Louis Quentin 1719, l'Ange-Gardien.
Fils de Denys Quentin et de Ursule Gaudin

(à suivre)

(suite)

--- Enfants nés de ce mariage ---

Marie Céleste	Goulet Quentin (7)	1722	Sépulture en	1722	-
Louis Joseph	Goulet Quentin (7)	1720	Madeleine Brousseau	1753,	S.-Augustin.
Denis	Goulet Quentin (7)	1725	Marie Josette Le Tartel	1756,	l'Ange-Gardien
Charles	Goulet Quentin (7)	1728	Madeleine Laberge	1755,	l'Ange-Gardien
Pierre	Goulet Quentin (7)	1730	M.Josette Matois	1760,	l'Ange-Gardien
Victoire	Goulet Quentin (7)	1733	Décédée.		
Charlotte	Goulet Quentin (7)	1736			
Etienne	Goulet Quentin (7)	1738			
Raphaël	Goulet Quentin (7)	1740	Marie Josette Soulard	1799	

Geneviève Guyon Goulet (7) 1701 Louis Limoges 1724, l'Ange-Gardien, P.Q.

--- Enfants nés de ce mariage ---

M. Geneviève	Goulet Limoges (7)	1730	François Séguin	1750,	Terrebonne
Marie-Louise	Goulet Limoges (7)	1731	Pierre Garant	1750,	Terrebonne
Joseph	Goulet Limoges (7)	1738	M. Josette Rancours	1761,	Terrebonne
Marie-Reine	Goulet Limoges (7)	1740	Paul Filion	1761,	Terrebonne
Marie-Rose	Goulet Limoges (7)	1745	Daniel Launay	1764,	Terrebonne
La Même			Antoine Durochers	1771,	Terrebonne.

Marie Thérèse Guyon Goulet (7) 1702 Jean-Baptiste Tétreault 1722, Varennes.

--- Enfants nés de ce mariage ---

Madeleine	Goulet Tétreault (7)	1723	Antoine Leduc	1757,	Verchères
Joseph	Goulet Tétreault (7)	1727	M. Charlotte Paquet	1752,	Verchères
Christophe	Goulet Tétreault (7)	1729	Marguerite Meunier	1759,	Verchères
Louis	Goulet Tétreault (7)	1731	Marie Guertin	1760,	Verchères.

(22) Jacques Guyon Goulet (7) 1706 Marie-Anna Le Tarte 1729, Pointe-Aux-Trembles.
Le Même M. Josette Le Normand 1733, Pointe-Aux-Trembles.

--- Enfants nés des deux mariages ---

Marie-Anne Le Tarte Goulet (22) 1730 Jean Béland 1746, Pointe-Aux-Trembles

Sépulture de Marie-Anne Le Tarte, épouse de Jacques Goulet, en 1730.

M. Josette Le Normand Goulet (22) 1736 Joseph Ledoux 1752, St.-Antoine
(50) Pierre Aug. Le Normand Goulet (22) 1738
M. Monique Le Normand Goulet (22) 1739
(51) Joseph Louis Le Normand Goulet (22) 1741
M. Thérèse Le Normand Goulet (22) 1742 Jean-Bte Guay 1761, Pointe-Aux-Trembles
La Même Claude Sénécal 1766, Pointe-Aux-Trembles
Madeleine Le Normand Goulet (22) 1753

---

(23) François Julien Goulet (8) 1693 Madeleine Bédard 1718, l'Ange-Gardien
Fille de Louis Bédard et de M. Madeleine Huppé.

--- Enfants nés de ce mariage ---

M. Marguerite Bédard Goulet (23) 1720
Marie Aug. Bédard Goulet (23) 1721 Athanase Poulin 1748, l'Ange-Gardien
Marie Louise Bédard Goulet (23) 1722
(52) Ignace Bédard Goulet (23) 1724
(53) François Bédard Goulet (23) 1725 Anne Cécile Cloutier 1745, l'Islet
(54) Prisque Bédard Goulet (23) 1726 Félicité Hamel 1757, l'Ange-Gardien
Le Même Marguerite Drolet 1761, Lorette
M. Madeleine Bédard Goulet (23) 1728 Sépulture en 1728
(55) Pierre Bédard Goulet (23) 1729 Célibataire
M.Madeleine Bédard Goulet (23) 1732 André Hamel 1762, l'Ange-Gardien
Marie Thérèse Bédard Goulet (23) 1736
(56) Louis Michel Bédard Goulet (23) 1738 Célibataire.

Marie Angélique Julien Goulet (8) 1702 Pierre Trudel 1719, l'Ange-Gardien
Fille de Pierre Trudel et de Françoise Le-(françois).

--- Enfants nés de ce mariage ---

Angélique	Goulet Trudel	(8)	1721	Célibataire. Décédé en 1741, Saint-Augustin.	
Marie-Louise	Goulet Trudel	(8)			
Ursule	Goulet Trudel	(8)			
Pierre	Goulet Trudel	(8)			
Nicolas	Goulet Trudel	(8)			
Marie	Goulet Trudel	(8)			

(24) Louis Julien Goulet (8) 1709 Marie Josette Huot 1733, l'Ange-Gardien

--- Enfants nés de ce mariage ---

	Marie-Anne	Huot Goulet	(24)	1751		
(57)	Joseph	Huot Goulet	(24)	1734		
(58)	Louis	Huot Goulet	(24)	1738	M. Victoire Quentin	1759 l'Ange-Gardien
(59)	Jacques	Huot Goulet	(24)	1740	Angélique Avisse	1765 Beauport, Que.
(60)	Jean-Bte.	Huot Goulet	(24)	1742		

(25) Antoine Julien Goulet (8) 1711 Marie Laberge 1744, l'Ange-Gardien

--- Enfants nés de ce mariage ---

(61)	Guillaume	Laberge Goulet	(25)	1750
	Marie	Laberge Goulet	(25)	1752
	Angélique	Laberge Goulet	(25)	1757
	Marguerite	Laberge Goulet	(25)	1759
(62)	Antoine	Laberge Goulet	(25)	1762
(63)	Joseph	Laberge Goulet	(25)	1767

CINQUIEME GENERATION

Descendance du No.(9)

(27) Jean-Baptiste Blouard Goulet (9) 1702 Marie-Anne Lemieux 1727, Cap-S.-Ignace
Fille de Guillaume Lemieux et de Marie Paradis du Cap-Saint-Ignace.

Le Même — Madeleine Coté 1740, S.-Charles, Belle. P.Q.

--- Enfants nés du premier mariage ---

(64) Jean-Baptiste Lemieux Goulet (27) 1728 Angélique Couture 1748, S.-Etienne de Beaumont, Comté Bellechasse, P.Q.
(65) Magloire Lemieux Goulet (27) 1729
(66) Joseph Lemieux Goulet (27) 1736
Marie Josette Lemieux Goulet (27) 1737 Julien Dumont 1752, S.-Charles, Belle. P.Q.

Sépulture de Marie-Anne Lemieux, épouse de Jean-Baptiste Goulet en 1737.

---

(28) Louis Blouard Goulet (9) 1710 Marie Josette Coté 1740, S.-Pierre, I.O.
Fille de Pierre Mathieu Coté et de Geneviève Ferland.

---

(29) François Blouard Goulet (9) 1711 Hélène Ratté 1734, S.-Pierre, I.O.
Fille de Guillaume Ratté et de Madeleine Nolin.

--- Enfants nés de ce mariage ---

Jean-Baptiste Ratté Goulet (29) 1735 Décédé âgé de cinq ans.
Marie Salomée Ratté Goulet (29) 1737 Pierre Fillion 1766, S.-Pierre, I.O.
Marie Thérèse Ratté Goulet (29) 1743 Jean-Bte. Drouin 1767, S.-Pierre, I.O.

(suite)

	Marie Hélène	Ratté Goulet	(29)	1739	Joseph Fournier	1768, S.-Pierre, I.O.
	Marie Agathe	Ratté Goulet	(29)	1751	Prisque Roberge	1766, S.-Pierre, I.O.
(67)	Pierre	Ratté Goulet	(29)	1746	Hélène Noël	1771, S.-Pierre, I.O.
(68)	Charles	Ratté Goulet	(29)	1749	Madeleine Noël	1774, S.-Pierre, I.O.
(69)	Ambroise	Ratté Goulet	(29)	1760	M. Angélique Corriveau	1787, S.-Valier.
(70)	Michel	Ratté Goulet	(29)	1751	Marie A. Asselin	1776, S.-Valier, Belle.
(71)	André	Ratté Goulet	(29)	1759	Marie A. Pilote	1779, S.-Michel, Belle.
(72)	Jean-Baptiste	Ratté Goulet	(29)	1753	Marie Gagnon	1780, S.-Valier, Belle.

Angélique Blouard Goulet (9) 1704 François Lemieux 1727, S.-Pierre, Ile d'Orléans.
Fils de François Lemieux et de Marie Paradis.

--- Enfants nés de ce mariage ---

Marie Reine	Goulet Lemieux	(9)	1729	François Gonthier	1753, S.-Charles, Belle.
Charles Frs.	Goulet Lemieux	(9)	1732	Elisabeth Talon	1761, S.-Pierre, I.O.
Lse. Ursule	Goulet Lemieux	(9)	1734	Jean-Bte Chamberland	1753, Cap-S.-Ignace.
Joseph Claude	Goulet Lemieux	(9)	1735		
M. Charlotte	Goulet Lemieux	(9)	1740		
Pierre	Goulet Lemieux	(9)	1743		
Véronique	Goulet Lemieux	(9)	1745	Sépulture en	1755

(31-B) François Quentin Goulet (11) 1767 Marie Marois 1796, l'Ange-Gardien
Fille de François Magloire Marois et de Cathe-
(rine Cantin).

--- Enfants nés de ce mariage ---

(77-B)	François Xavier Marois	Goulet	(31-B)	1797	Josette Roy	1827, l'Ange-Gardien
	Marie	Marois Goulet	(31-B)	1799	Prisque Huot	1824, l'Ange-Gardien
	M. Euphrosine	Marois Goulet	(31-B)	1800		

(suite)

(78=B)	Olivier	Marois Goulet	(31=B)	1804	Magdeleine Fortier	1827
(79=B)	Stanislas	Marois Goulet	(31=B)	1808		
(80-B)	Thomas	Marois Goulet	(31=B)	1809		
	M.Judith	Marois Goulet	(31=B)	1801	Claude Bélanger	1821, l'Ange=Gardien
	M.Angèle	Marois Goulet	(31-B)		François Jafard	1843, l'Ange-Gardien

Sépulture de François Goulet, époux de Marie Marois, en 1817, âgé de 50 ans environ.

---

(30) Pierre Blouard Goulet (9) 1713 Geneviève Paradis 1741, S.-Pierre, Ile d'Orléans. Fille de Joseph Paradis et de Geneviève Cochon dite Laverdière.

--- Enfants nés de ce mariage ---

(73)	Jean François	Paradis Goulet	(30)	1742	Elisabeth Blais	1763, S.=Valier, Belle.
	Marie Louise	Paradis Goulet	(30)	1744	Joseph Blais	1767, S.=Charles, Belle.
(74)	Jean-Bte.	Paradis Goulet	(30)	1749	M. Louise Turgeon	1775, S.=Charles, Belle.
(75)	Pierre	Paradis Goulet	(30)	1746	Geneviève Valières	1767, S.=Charles, Belle.
(76)	Joseph	Paradis Goulet	(30)	1753	Angélique Coté	1775, S.-Charles, Belle.
	Geneviève	Paradis Goulet	(30)	1751		
	Athanase	Paradis Goulet	(30)	1756		

Marie-Louise	Blouard Goulet	(9)	1718	Ambroise Roberge	1730, S.-Pierre, I.O.

--- Enfants nés de ce mariage ---

Joseph Pierre	Goulet Roberge	(9)	1732	Décédé en	1733
Ambroise	Goulet Roberge	(9)	1734	M. Thècle Montigny	1771, S.-Pierre, I.O.
M.Madeleine	Goulet Roberge	(9)	1736		
Ignace	Goulet Roberge	(9)	1737	Marie Thérèse Aubin	1760, S.-Pierre, I.O.

(suite)

François	Goulet Roberge	(9)	1740	Marie-Thérèse Nolin	1773, S.-Pierre, I.O.
Jean-Baptiste	Goulet Roberge	(9)	1743	Marie-Anne Ratté	1774, S.-Pierre, I.O.
Charles	Goulet Roberge	(9)	1748	Thérèse Noël	1775, S.-Pierre, I.O.
Marie-Louise	Goulet Roberge	(9)	1751	François Mignot	1779, S.-Pierre, I.O.

---

(32) Jean-Baptiste Quentin Goulet (11) 1772 Marie Thérèse Paradis 1750, S.-Pierre, I.O.
Fille de Charles Paradis et de Claire de Blois, de Saint-Pierre, Isle d'Orléans.

--- Enfants nés de ce mariage ---

(77)	Jean-Baptiste	Paradis Goulet	(32)	1755	M. Thérèse Paradis	1783, S.-Pierre, I.O.
	Marie Thérèse	Paradis Goulet	(32)	1752		
(78)	Charles	Paradis Goulet	(32)	1757		
(79)	Ignace	Paradis Goulet	(32)	1763	Marie-Langlois	1785, S.-Pierre, I.O.
(80)	Pierre	Paradis Goulet	(32)	1766	Marie-Anne Plante	1794, S.-Pierre, I.O.
(81)	Gabriel	Paradis Goulet	(32)	1769	M. Josette Corriveau	1798, S.-Pierre, I.O.

Marie-Anne Quentin Goulet (11) 1714 Jean-Baptiste Crépeau 1735, S.-Pierre, I.O.
Fils de Maurice Crépeau et de Marie Audet.

--- Enfants nés de ce mariage ---

Jean-Baptiste	Goulet Crépeau	(11)	1738	Marie Thècle Ratté	1764, S.-Pierre, I.O.
Marie-Anne	Goulet Crépeau	(11)	1736	Jean-Bte Faucher	1763, S.-Pierre, I.O.
François	Goulet Crépeau	(11)	1739	Geneviève Coté	1769, S.-Pierre, I.O.
Charles	Goulet Crépeau	(11)	1738	Marie Reine Ratté	1769, S.-Pierre, I.O.
Louis	Goulet Crépeau	(11)	1742	M. Josette Bussière	1771, S.-Pierre, I.O.
Marie-Louise	Goulet Crépeau	(11)	1748	Louis Tremblay	1783, S.-Pierre, I.O.

M.Geneviève Quentin Goulet (11) 1720 Gabriel Ferland 1742, S.-Pierre, Isle d'Orl.
Fils de François Ferland et de Anne Goulet.

--- Enfants nés de ce mariage ---

Jos.Pierre Goulet Ferland (11) 1743 M. Josette Gonthier 1782, S.-Charles, Belle.
Etienne Goulet Ferland (11) 1749 Marguerite Gonthier 1774, S.-Charles, Belle.
Angélique Goulet Ferland (11) 1752 Joseph Goupil 1772, S.-Charles, Belle.
Geneviève Goulet Ferland (11) 1757 Augustin Mercier 1775, S.-Charles, Belle.

Madeleine Quentin Goulet (11) 1727 Pierre Ferland 1747, S.-Pierre, I.O.
Fils de François Ferland et de Anna Goulet.

--- Enfants nés de ce mariage ---

François Goulet Ferland (11)
Gabriel Goulet Ferland (11)
Pierre Goulet Ferland (11)
Marie Madeleine Goulet Ferland (11)

Marguerite Quentin Goulet (11) 1726 Charles Paradis 1750, S.-Pierre, I.O.

Sépulture de Marguerite Goulet, épouse de Charles Paradis, en 1752.

---

(33) Louis Roussin Goulet (12) 1714 Elisabeth Huot 1740, l'Ange-Gardien, P.Q.
Fille de Pierre Huot, Greffier de la Seigneurie de Beaupré, et de Anne Parant.

--- Enfants nés de ce mariage ---

(82) Louis Huot Goulet (33) 1741 Marie-Ange Matte 1771, Pointe-Aux-Trembles.

(suite) -

(83)	Jean-Baptiste	Huot Goulet (33)	1748	M. Josette Papillon	1777,	Aux Ecureuils.
	Angélique	Huot Goulet (33)	1742	Etienne Papillon	1762,	Aux Ecureuils.
	M. Josette	Huot Goulet (33)	1747	François Denis	1771,	Pte.-Aux-Trembles
	Marie	Huot Goulet (33)	1753	Pierre Magnan	1775,	Pte.-Aux-Trembles
(84)	Prisque	Huot Goulet (33)	1743	Catherine Huot	1768,	Pte.-Aux-Trembles

---

(34) Charles Roussin Goulet (12) 1716 Marie Gagné 1747, Saint-Joseph de Beauce.

--- Enfants nés de ce mariage ---

(85)	Jacques	Gagné Goulet (34)	1749	Ursule Mazureau	1773,	S.-Joseph de Bce.
	Marie-Louise	Gagné Goulet (34)				
(86)	Charles	Gagné Goulet (34)		Angélique Jacques	1794,	S.-Joseph de Bce.
	Louis	Gagné Goulet (34)		Décédé		

Marie Thérèse Roussin Goulet (12) 1713 Louis Cloutier 1737, Château-Richer.

--- Enfants nés de ce mariage ---

Marie-Thérèse	Goulet Cloutier (12)	1738	Joseph Légaré	1761,	Sainte-Anne.
Marie-Anne	Goulet Cloutier (12)	1739			
Louis	Goulet Cloutier (12)	1740	Thérèse Cloutier	1773,	Château-Richer.
Jean-Bte.	Goulet Cloutier (12)	1742			
Prisque	Goulet Cloutier (12)	1749	Charlotte Lessard	1770,	S.-Joseph, Beauce
Françoise	Goulet Cloutier (12)	1753	François Guérin	1778,	Château-Richer.
Marguerite	Goulet Cloutier (12)	1755	Maurice Crépeau	1778,	Château-Richer.

---

(36) Louis Langlois Goulet (13) 1732 Charlotte Bousquet 1760, Repentigny.

--- Enfants nés de ce mariage ---

M.Charlotte Bousquet Goulet (36) 1776 François Pelletier 1787, Repentigny.
(87) Louis Bousquet Goulet (36) 1767 Judith Dubord 1794, Repentigny.
(88) Jean-Bte. Bousquet Goulet (36) 1762
Catherine Bousquet Goulet (36) 1764
(89) Pierre Bousquet Goulet (36) 1768
(90) Joseph Bousquet Goulet (36) 1773

---

(37) Joseph Langlois Goulet (13) 1740 Marie Louise Robin 1765, Repentigny.

--- Enfants nés de ce mariage ---

Marie Louise Robin Goulet (37) 1766 Bonaventure Gariépy 1785, Lachenaye.
Madeleine Robin Goulet (37) 1768 François Pauzé 1788, Repentigny.

---

(38) Jean-Baptiste Langlois Goulet (13) 1742 Madeleine Ratel 1774, Repentigny.

--- Enfants nés de ce mariage ---

(91) Jean-Baptiste Ratel Goulet (38) 1775
Louis Ratel Goulet (38) 1784 Décédé

Judith Langlois Goulet (13) 1738 Henri Verger 1776, Repentigny

--- Enfants nés de ce mariage ---

Benjamen Goulet Verger (13) 1768 Marie Vial 1792, S.-Louis, Missouri, Etats-Unis
Charles Goulet Verger (13) 1766 Sépulture, 1784, à Lachenaye

(suite)-

Jean-Bte Goulet Verger (13) 1770
Félicité Goulet Verger (13) 1775.

---

(39) Louis Chevalier Goulet (14) 1725 Marguerite Mulois dite Gariépy 1755, Repentigny.

--- Enfants nés de ce mariage ---

(92)	Louis	Mulois Goulet	(39) 1756	M. Charlotte Mathieu	1780,	Lachenaye.
	M.Charlotte	Mulois Goulet	(39) 1757	Joseph Gariépy	1774,	Lachenaye.
	Félix	Mulois Goulet	(39) 1763	Décédé		
(93)	Charles	Mulois Goulet	(39) 1766	Marguerite Picard	1788,	Lachenaye
	Marguerite	Mulois Goulet	(39) 1768	Joseph Morin	1785,	Lachenaye.

---

(41) Jean-Baptiste Chevalier Goulet (14) 1751 Marie-Anne Verger dite Desjardins, mariés en 1773, à Repentigny.

--- Enfants nés de ce mariage ---

(94)	Jean-Baptiste	Verger Goulet	(41) 1767
	Michel	Verger Goulet	(41) 1768
	Angélique	Verger Goulet	(41) 1770
	Marguerite	Verger Goulet	(41) 1773
	Elisabeth	Verger Goulet	(41) 1775

Marie Catherine Rivière Goulet (16) 1719 François Gaudry 1738, L'Assomption

--- Enfants nés de ce mariage ---

Jean-Baptiste	Goulet Gaudry	(16) 1739	Marie-Anne Drouin	1787,	Macknac.
Marie-Anne	Goulet Gaudry	(16) 1741			

(46) Charles Illinois Goulet (18) 1720 Madeleine Beauchamps 1775, Lachenaye.

--- Enfants nés de ce mariage ---

Marie Charlotte Beauchamps Goulet (46) 1753 Augustin Pimparé, S.-Henri, Mascouche.
Charles Beauchamps Goulet (46) 1757 Sépulture en 1757.

---

(47) Joseph Ratté Goulet (20) 1724 Françoise Grenom 1757, Pte.-Aux-Trembles

--- Enfants nés de ce mariage ---

(89) Joseph Grenon Goulet (47) 1758
M.Françoise Grenon Goulet (47) 1759
Marie Josette Grenon Goulet (47) 1761
(90-A) Jean-Bte. Grenon Goulet (47) 1764
(91-A) Michel Grenon Goulet (47) 1768

---

(48) Antoine Ratté Goulet (20) 1730 Madeleine Forest 1755, Detroit, Michigan, E.U.

--- Enfants nés de ce mariage ---

(92-A) Antoine Forest Goulet (48) 1782
(93-A) Pierre Forest Goulet (48) 1784

---

(49) Jean-Baptiste Ratté Goulet (20) 1739 Angélique Royon 1766, Pointe-Aux-Trembles.

J'ignore tout après le mariage de Jean-Baptiste Ratté Goulet.

Hélène Ratté Goulet (20) 1735 Charles Royon 1760, S.-Pierre, Ile d'Orléans.

--- Enfants nés de ce mariage ---

Marie-Ange Goulet Royon (20)
Hélène Goulet Royon (20)
Laurette Goulet Royon (20)

Geneviève Ratté Goulet (20) 1729 Ignace Aide-Créquy 1769, S.-Pierre, I.O.

--- Enfants nés de ce mariage ---

Geneviève Goulet Aide-Créquy (20) 1762 Décédée en 1766
Marie Goulet Aide-Créquy (20) 1763
Louise Goulet Aide-Créquy (20) 1766
Joseph Goulet Aide-Créquy (20)

Marie-Anne Ratté Goulet (20) 1727 Louis Tapin 1752, S.-Pierre, I.O.

--- Enfants nés de ce mariage ---

Jean-Baptiste Goulet Tapin (20) 1757
Charles Goulet Tapin (20) 1761
François Goulet Tapin (20) 1763

Marie-Anne Le Tarte Goulet (22) 1730 Jean Belan 1746, Pointe-Aux-Trembles

--- Enfants nés de ce mariage ---

Madeleine Goulet Belan (22) 1748 Jean Léonard 1768, Pointe-Aux-Trembles.
Jean-Bte. Goulet Belan (22) 1752

(suite)

Françoise Goulet Belan (22) 1757
Charlotte Goulet Belan (22) 1762
Joseph Goulet Belan (22) 1760
Angélique Goulet Belan (22) 1764
Ambroise Goulet Belan (22) 1766
Augustin Goulet Belan (22) 1766 Jumeau d'Ambroise.

Marie Josette Le Normand Goulet (22) 1736 Joseph Ledoux 1752, S.-Antoine

--- Enfants nés de ce mariage ---

Joseph Goulet Ledoux (22) 1754
Marie Goulet Ledoux (22) 1758

---

(53) François Bédard Goulet (23) 1725 Anne Cécile Cloutier 1745, L'Islet, Montmagny.

--- Enfants nés de ce mariage ---

Anne Cécile Cloutier Goulet (53) 1756 François Levitre 1776, Pte.-Aux-Trembles
(94-A) François Cloutier Goulet (53) 1750
(95) Joseph Cloutier Goulet (53) 1757
(96) Louis Cloutier Goulet (53) 1760 Marie Marthe Bossu 1784, Pte.-Aux-Trembles
(97) Martial Cloutier Goulet (53) 1763 Marie Rose Roiroux 1794, Deschantillons.

Madeleine Bédard Goulet (23) 1728 André Hamel 1762, l'Ange-Gardien.

--- Enfants nés de ce mariage ---

André Goulet Hamel (23) 1754
M.Angélique Goulet Hamel (23) 1757
Joseph Goulet Hamel (23) 1755

(54) Prisque Bédard Goulet (23) 1726 Félicité Hamel 1757, l'Ange-Gardien
Le Même Marguerite Drolet 1761, Lorette.

--- Enfants nés du second mariage ---

	Marguerite	Drolet Goulet (54)	1764	Charles Coté	1783, S.-Augustin
(98)	Prisque	Drolet Goulet (54)	1763	Charlotte Coté	1783, S.-Augustin
	Marie-Louise	Drolet Goulet (54)	1768	Nicolas Marois	1790, S.-Augustin
	Madeleine	Drolet Goulet (54)	1772	Paul Ouvrard	1794, S.-Augustin

---

Angélique Bédard Goulet (23) 1721 Athanase Poulin 1748, l'Ange-Gardien

--- Enfants nés de ce mariage ---

Athanase	Poulin Goulet (23)	1750	
Jean-Baptiste	Poulin Goulet (23)	1749	
Louis	Poulin Goulet (23)	1751	
Angélique	Poulin Goulet (23)	1754	
Charles	Poulin Goulet (23)	1755	

---

(58) Louis Huot Goulet (24) 1738 Marie Victoire Quentin 1759, l'Ange-Gardien.

--- Enfants nés de ce mariage ---

Marie Catherine	Quentin Goulet (58)	1760	
(99) Louis	Quentin Goulet (58)	1761	
Marguerite	Quentin Goulet (58)	1763	
Prisque	Quentin Goulet (58)	1765	
(100) Joseph	Quentin Goulet (58)	1769	

François et Magloire Quentin Goulet.

(64) Jean-Baptiste Lemieux Goulet (27) 1728 Angélique Couture 1748, S.-Etienne de Beaumont, Bellechasse. Fille de Augustin Couture et de Angélique Turgeon.

--- Enfants nés de ce mariage ---

(101)	Augustin	Couture Goulet (64)	1750			
	François	Couture Goulet (64)	1750	Sépulture en		1756.
(103)	Antoine	Couture Goulet (64)	1753			
	Angélique	Couture Goulet (64)	1755	Jean-Baptiste Duquet		1774, Terrebonne
	Marguerite	Couture Goulet (64)	1758	Antoine Gauvreau		1778, S.-Charles, Belle.
(104)	Jean-Baptiste	Couture Goulet (64)	1759			

Marie Josette Lemieux Goulet (64) 1737 Julien Dumont 1752, S.-Charles, Belle. Fils de Julien Dumont et de Louise Larose.

--- Enfants nés de ce mariage ---

Marie-Anne	Goulet Dumont	(27)
Joseph	Goulet Dumont	(27)
Marie Josette	Goulet Dumont	(27)

---

(67) Pierre Ratté Goulet (29) 1746 Hélène Noël 1771, Saint-Pierre, Ile d'Orléans. Fille de Jacques Noël et de Josette Fontaine.

--- Enfants nés de ce mariage ---

(105)	Charles Noël	Goulet (67)	1773	Marie Reine Crépeau	1796, S.-Pierre, I.O.
(106)	Pierre Noël	Goulet (67)	1776	Marie Gourdeau	1800, S.-Pierre, I.O.

(68) Charles Ratté Goulet (29) 1749 Marie Madeleine Noël 1774, S.-Pierre, I.O.
Fille de Jacques Noël et de M. Josette Fontaine.

--- Enfants nés de ce mariage ---

(108)	François Jos.	Noël Goulet (68)	1784	Marie-Louise Marseau	1804,	S.-Gervais, Belle
(109)	Charles	Noël Goulet (68)		Angélique Blanchette	1800,	S.-Gervais, Belle
	Hélène	Noël Goulet (68)		Charles Beaulieu	1802,	S.-Gervais, Belle
	Marguerite	Noël Goulet (68)		Michel Valière	1802,	S.-Gervais, Belle
	Angélique	Noël Goulet (68)		Antoine Dubé	1804,	S.-Gervais, Belle
(110)	Joseph	Noël Goulet (68)		Monique Lebrun	1804,	S.-Gervais, Belle
	Marie	Noël Goulet (68)		Joseph Godbout	1809,	S.-Gervais, Belle
	Françoise	Noël Goulet (68)		Pierre Lamontagne	1809,	S.-Gervais, Belle
(111)	Jean-Baptiste	Noël Goulet (68)		Judith Nadeau	1809,	S.-Gervais, Belle
(112)	Louis	Noël Goulet (68)		Charlotte Aubé	1824,	S.-Gervais, Belle
(113)	Pierre	Noël Goulet (68)		Angélique Gosselin	1812,	S.-Gervais, Belle

---

Marie Thérèse Ratté Goulet (29) 1743 Jean-Baptiste Drouin 1767, S.-Pierre, I.O.
Fils de Pierre Drouin et de Marie Josette Canac dite Marquis.

--- Enfants nés de ce mariage ---

	Pierre	Goulet Drouin (29)	1770	Marie Loyon	1804,	Ste.-Famille, I.O.
	François	Goulet Drouin (29)	1768	Geneviève Giguère	1788,	Ste.-Famille, I.O.

Sépulture de Marie Thérèse Goulet, épouse de Jean-Baptiste Drouin, en 1770, à S.-Pierre, Isle d'Orléans.

---

(69) Ambroise Ratté Goulet (29) 1760 M. Angélique Corriveau 1787, S.-Valier, Bellech.
Fille de Joseph Corriveau et de Marie Josette Tan-
guay).

--- Enfants nés de ce mariage ---

(114) Pierre Joseph Corriveau Goulet (69) 1788 M.Thérèse Dufresne, S.-Laurent,I.O.
(115) Jean-Baptiste Corriveau Goulet (69) 1794 Marguerite Tanguay, 1808, S.-Gervais.
M. Françoise Corriveau Goulet (69) 1789
(116) Ambroise Corriveau Goulet (69) 1790 Marie Paquet 1813, S.-Gervais.
Angélique Corriveau Goulet (69) 1792
(117) André Corriveau Goulet (69) 1795
(118) François Corriveau Goulet (69) 1795 jumeau d'André.

---

(70) Michel Ratté Goulet (29) 1751 Marie-Anne Asselin 1776, S.-Valier, Bellechasse.
Fille de François Asselin et de Marie Gautron dite
(Larochelle).

--- Enfants nés de ce mariage ---

Marie Josette Asselin Goulet (70) 1778 Charles Guay 1798, S.-Michel, Belle.
M. Geneviève Asselin Goulet (70) 1781 Jean-Bte. Henry 1800, S.-Gervais,Belle.

Sépulture de Michel Goulet, époux de Marie-Anne Asselin, en 1784.

Hélène Ratté Goulet (29) 1739 Jean Fournier 1768, S.-Charles, Bellechasse.
Fils de Jean Fournier et de Marie Gosselin.

--- Enfants nés de ce mariage ---

Cécile Goulet Fournier (29) 1769 Alexis Blanchette 1793, S.-Gervais, Belle.
Hélène Goulet Fournier (29) 1774 Etienne Turgeon 1797, S.-Gervais, Belle.
M. Rose Goulet Fournier (29) 1782 François Rousseau 1804, S.-Gervais, Belle.
Augustin Goulet Fournier (29) 1778 Agathe Goupil 1797, S.-Michel, Belle.

(71) André Ratté Goulet (290) 1759 Marie-Anne Pilote 1779, S.-Gervais, Bellechasse.
Fille de Jean-Baptiste Pilote et de Marie-Anne Larochelle.

--- Enfants nés de ce mariage ---

(119)	André-	Pilote Goulet	(71)	1780	Françoise-Labrecque	1809, S.-Gervais.
	Marie-Anne	Pilote Goulet	(71)	1781	Charles Lafontaine	1800, S.-Gervais.
	Marguerite	Pilote Goulet	(71)	1782	Jean Lebrun	1800, S.-Gervais.
	M.Archange	Pilote Goulet	(71)	1783	Joseph Patoine	1807, S.-Gervais.
	Marie	Pilote Goulet	(71)	1784	Etienne Gosselin	1801, S.-Gervais.
	M.Josette	Pilote Goulet	(71)	1785	Gabriel Bilodeau	1804, S.-Gervais.
(120)	Joseph	Pilote Goulet	(71)	1786	M. Josette Duperron	1810, S.-Gervais.

Sépulture de André Goulet, époux de Marie-Anne Pilote, à Saint-Gervais, Bellechasse, en 1813, âgé de 54 ans.

---

(72) Jean-Baptiste Ratté Goulet (29) 1753 Marie Gagnon 1780, S.-Valier, Belle.
Fille de Gabriel Gagnon et de Anne Gravel.

--- Enfants nés de ce mariage ---

(121)	Charles	Gagnon Goulet	(72)	1782	Geneviève Talbot	1807, S.-Thomas, Montmagny
(122)	Jean-Baptiste	Gagnon Goulet	(72)	1783	Marie Baillargeon	1809, S.-Gervais, Belle.
	Marie	Gagnon Goulet	(72)	1785		
(123)	François	Gagnon Goulet	(72)	1786	Judith Ang. Baillargeon	1812, S.-Gervais.

Marie Agathe Ratté Goulet (29) 1741 Prisque Roberge 1766, S.-Pierre, I.O.
Fils de Pierre Roberge et de Marie Lefrançois

--- Enfants nés de ce mariage ---

M.Françoise	Goulet Roberge	(29)	1767	

(suite)

François	Goulet Roberge	(29)	1767	Madeleine Paradis	1787, S.-Pierre, I.O.
M. Agathe	Goulet Roberge	(29)	1768	Basile Marcoux	1785, S.-Pierre, I.O.
M. Josette	Goulet Roberge	(29)	1769	Pierre Ferland	1785, S.-Pierre, I.O.
Marie Reine	Goulet Roberge	(29)	1773	Antoine Bégin	1793, S.-Pierre, I.O.
Joseph	Goulet Roberge	(29)	1770	Catherine Poulin	1791, Ste.-Famille, I.O.
Pierre	Goulet Roberge	(29)	1772	M.Josette Lebrun	1793, S.-Gervais, Belle
Ambroise	Goulet Roberge	(29)	1772	Louise Pouliot	1793, S.-Laurent, I.O.
Louis	Goulet Roberge	(29)	1773	Céleste Lebrun	1796, S.-Gervais, Belle
Thérèse	Goulet Roberge	(29)	1775	Jacques Couture	1798, S.-Pierre, I.O.

---

(73) Jean François Paradis Goulet (30) 1742 Elisabeth Blais 1763, S.-Valier, Belle.
Fille de Pierre Blais et de Elisabeth Mercier).

--- Enfants nés de ce mariage ---

(124) François Blais	Goulet	(73)	1765	Geneviève Gosselin	1790, S.-Charles, Belle.
(125) Joseph Blais	Goulet	(73)	1770	M. Louise Goupil	1800, S.-Michel, Belle.

---

(74) Jean-Baptiste Paradis Goulet (30) 1749 Marie Louise Turgeon 1775, S.-Charles, Belle.
Fille de Jean Turgeon et de Marie-Louise Lecourt.

--- Enfants nés de ce mariage ---

(126) Jean-Baptiste Turgeon	Goulet	(74)	1776	Cécile Couture	1800, S.-Charles, Belle.
M. Marguerite Turgeon	Goulet	(74)	1778	Augustin Allaire	1815, S.-Valier.
(127) Louis Turgeon	Goulet	(74)		Louise Lessard	1796, S.-Jos. Beauce.
(128) Pierre Turgeon	Goulet	(74)		Angélique Leroux	1802, S.-Charles.

---

(75) Pierre Paradis Goulet (30) 1746 Geneviève Valière 1767, S.-Charles, Belle.

--- Enfants nés de ce mariage ---

Marie Valière Goulet (75) 1768 Jean-Bte. Gonthier 1787, S.-Charles, Belle.
Marguerite Valière Goulet (75) Gabriel Therrien 1792, S.-Charles, Belle.

---

(76) Joseph Paradis Goulet (30) 1753 Angélique Coté 1775, S.-Charles, Belle.
Fille d'Ignace Coté et de Véronique Hébert.

--- Enfants nés de ce mariage ---

M.Basilisse Coté Goulet (76) 1777 André Clément 1797, S.-Charles, Belle.
Marguerite Coté Goulet (76) Joseph Clément 1813, S.-Charles, Belle.
(129) Joseph Coté Goulet (76) Marguerite Bétil dite Délisle; 1803, S.-Chs.
M. Josette Coté Goulet (76) Joseph Clément 1813, S.-Charles, Belle.
Isabelle Coté Goulet (76) Pierre Therrien 1804, S.-Charles, Belle.
Marie Coté Goulet (76) Augustin Tanguay 1808, S.-Charles, Belle.
(130) Pierre Coté Goulet (76) M. Josette Boulay 1811, S.-Charles, Belle.
Charlotte Coté Goulet (76) Céleste Lacroix 1810, S.-Charles, Belle.

M. Louise Paradis Goulet (30) 1746 Joseph Blais 1767, Saint-Valier, Bellechasse.
Fils de Pierre Blais et de Elisabeth Mercier.

--- Enfants nés de ce mariage ---

Joseph Goulet Blais (30) 1769 Geneviève Guilmet 1791, S.-Valier, Belle.
Jean-Bte. Goulet Blais (30) 1772 Marguerite Aubé 1798, S.-Valier, Belle.
Michel Goulet Blais (30) 1775 Victoire Lemieux 1798, Berthier-En-Bas.
François Goulet Blais (30) 1777 M. Marthe Guilmet 1802, S.-Valier, Belle.
M. Josette Goulet Blais (30) 1779 Michel Guilmet 1804, S.-Valier, Belle.
André Goulet Blais (30) 1781 M. Louise Aubé 1808, S.-Valier, Belle.
Louis Goulet Blais (30) 1784 M.Thérèse Bruchu 1810, S.-Valier, Belle.

Louise Ursule Goulet Lemieux (9) 1734 Jean-Baptiste Chamberland 1753, Cap-S.-Ignace.

--- Enfant né de ce mariage

Joseph Goulet Lemieux Chamberland (9) Marise Rose Gaudin 1790, S.-Pierre, Riv.-du-S.

Charles Goulet Roberge (9) 1748 M. Thérèse Noël 1775, S.-Pierre, Isle d'Orléans.

--- Enfants nés de ce mariage ---

Geneviève	Goulet Noël Roberge (9) 1776	Philippe Pouliot	1812,	S.-Laurent, I.O.
Thérèse	Goulet Noël Roberge (9)	Michel Tremblay	1822,	S.-Laurent, I.O.
Charles	Goulet Noël Roberge (9)	M. Louise Paquet	1812,	Berthier-En-Bas.

Ignace Goulet Roberge (9) 1737 Thérèse Aubin 1760, Saint-Pierre, Isle d'Orléans.

--- Enfants nés de ce mariage ---

Ambroise	Goulet Aubin Roberge (9)	Barbe Bussière	1788, S.-Pierre, I.O.
Ignace	Goulet Aubin Roberge (9)	Angélique Aubin	1797, S.-Pierre, I.O.
Marie Thérèse	Goulet Aubin Roberge (9)	Pierre Coté	1803, S.-Pierre, I.O.
Louis	Goulet Aubin Roberge (9)	Marguerite Coté	1807, S.-Pierre, I.O.

François Goulet Roberge (9) 1740 Thérèse Nolin 1773, Saint-Pierre, Isle d'Orléans.

--- Enfants nés de ce mariage ---

Angélique	Goulet Nolin Roberge (9)	Jean-Baptiste Prévost	1796, S.-Henri, Lévis.
Germain	Goulet Nolin Roberge (9)	Hélène Gosselin	1808, S.-Henri, Lévis.
François	Goulet Nolin Roberge (9)	Louise Nadeau	1799, S.-Henri, Lévis.
Louis	Goulet Nolin Roberge (9)	Archange Deslisle	1809, S.-Henri, Lévis.

Amoroise Goulet Roberge (9) Thècle Montigny 1776, S.-Henri de Lévis.

--- Enfants nés de ce mariage ---

Marie Thècle	Goulet Montigny Roberge (9)	François Fortier	1791,	S.-Henri, Lévis.
M. Thérèse	Goulet Montigny Roberge (9)	Joseph Gosselin	1803,	S.-Henri, Lévis.
Louis	Goulet Montigny Roberge (9)	Thérèse Nadeau	1804,	S.-Henri, Lévis.
Ambroise	Goulet Montigny Roberge (9)	Archange Morin	1806,	S.-Henri, Lévis.
Etienne	Goulet Montigny Roberge (9)	Thècle Coté	1816,	S.-Henri, Lévis.

---

(77) Jean-Baptiste Paradis Goulet (32) 1755 Marie Thérèse Paradis 1783, S.-Pierre, I.O.
Fille de Ignace Paradis et de Marie-Thérèse Gaulin de S.-Pierre, Isle d'Orléans.

--- Enfants nés de ce mariage ---

(131)	Joseph Louis	Paradis Goulet (77)	1784	Charlotte Huart	1809,	S.-Henri, Lévis.
(132)	Olivier	Paradis Goulet (77)	1786	Catherine Ferland	1812,	S.-Pierre, I.O.
	Marie	Paradis Goulet (77)	1791	Louis Ferland	1819,	S.-Pierre, I.O.
	Thérèse	Paradis Goulet (77)	1796	Zacharie Faillon	1820,	S.-Pierre, I.O.

---

(79) Ignace Paradis Goulet (32) 1763 Marie Langlois 1785, Saint-Pierre, I. O.
Fille de Joseph Langlois et de Martha Turcotte.

--- Enfants nés de ce mariage ---

(133)	Jean-Baptiste	Langlois Goulet (79)	1787	Thérèse Paquet	1812,	S.-Pierre, I.O.
(134)	Ignace	Langlois Goulet (79)	1790	Geneviève Martel	1814,	S.-Pierre, I.O.
	Marie Thérèse	Langlois Goulet (79)	1802	Louis Poulin	1834,	S.-Pierre, I.O.

Le 11 octobre, 1847, sépulture de Ignace Goulet, époux de Marie Marthe Langlois, âgé de 84 ans, à S.-Pierre, Isle D'Orléans.

(80) Pierre Paradis Goulet (32) 1766 Marie-Anne Plante 1794, S.-Pierre, I.O.
Fille de Prisque Plante et de Josette Leclerc, et Veuve de François Tailleur.

--- Enfants nés de ce mariage ---

	Georgianna	Plante Goulet (80)		
	Elisabeth	Plante Goulet (80)		
(135)	Pierre	Plante Goulet (80)	Appoline Nolin	1840, S.-Pierre, I.O.
(136)	Prisque	Plante Goulet (80)		
	Rosalie	Plante Goulet (80)	Victor Ferland	1836, S.-Pierre, I.O.
	Ursule	Plante Goulet (80)		

Sépulture de Pierre Charles Goulet, époux de Marie-Anne Plante, en 1809, âgé de 43 ans.

---

(81) Gabriel Paradis Goulet (32) 1769 M. Josette Corriveau 1798, S.-Pierre, I.O.

--- Enfants nés de ce mariage ---

(137) Gabriel Corriveau Goulet (81)
Marie Corriveau Goulet (81)

Charles Goulet Crépeau (11) 1738 Marie Reine Ratté 1769, Saint-Pierre, I.O.

--- Enfants nés de ce mariage ---

Geneviève	Goulet Ratté Crépeau (11)	Pierre Aubin	1799, S.-Pierre, I.O.
Angélique	Goulet Ratté Crépeau (11)	Joseph Poulin	1808, S.-Pierre, I.O.
Marie	Goulet Ratté Crépeau (11)	Joseph Coté	1793, S.-Pierre, I.O.

(77-B) François-Xavier Marois Goulet (31-B) 1797 Josette Roy 1827, l'Ange-Gardien
Fille de Laurent Roy et de Barbe Marseau)

--- Enfants nés de ce mariage ---

(131-B) Frs.-Xavier Roy Goulet (77-B) 1830 Sophie Vézina 1858, l'Ange-Gardien
Marie Mag. Roy Goulet (77-B) 1831
M. Célina Roy Goulet (77-B) 1835 Jean-Bte. Pépin 1861, l'Ange-Gardien
Veuf de Françoise Goulet.
(132-B) Jos.Octave Roy Goulet (77-B) 1836 Rose de Lima Rheaume 1861
Veuve de Louis Goulet Marchand.

(78-B) Olivier Marois Goulet (31-B) 1804 Magdeleine Fortier 1827, l'Ange-Gardien
Fille de François Fortier et de Athalie Mathieu).

--- Enfants nés de ce mariage ---

(133-B) Louis Fortier Goulet (78-B) 1830 Philomène Pépin 1855, A.-G.
Eleonore Fortier Goulet (78-B) 1832 François Coulombe1861, A.-G.
M. Alice Fortier Goulet (78-B) 1836
(134-B) Joseph Jean Fortier Goulet (78-B) 1838 Philomène Huot 1861, A.-G.
(135-B) Frs.Epiphane Fortier Goulet (78-B) 1841
M. Delphine Fortier Goulet (78-B) 1843 Frs.-Xavier Mathieu 1868,A.-G.
(136-B) Charles Herménégilde Fortier Goulet (78-B) 1845 Georgina Tremblay 1867, A.-G.
(137-B) Frs.-Alphonse Fortier Goulet (78-B) 1847 Louise Tremblay 1869, A.-G.
(138-B) Napoléon Fortier Goulet (78-B) 1829

Louis Goulet Crépeau (11) 1742 M. Josette Bussière 1771, Saint-Pierre, I.O.

--- Enfants nés de ce mariage ---

M. Josette	Goulet Bussière Crépeau (11)	François Boucher	1798, S.-Pierre, I.O.
Marie	Goulet Bussière Crépeau (11)	Pierre Gendron	1808, S.-Pierre, I.O.
Pierre	Goulet Bussière Crépeau (11)	Marie Noël	1810, S.-Pierre, I.O.
Jean-Bte	Goulet Bussière Crépeau (11)	Marie A. Turcotte	1838, S.-Pierre, I.O.

François Goulet Crépeau (11) 1739 Geneviève Coté 1769, Saint-Pierre, I.O.

--- Enfants nés de ce mariage ---

Geneviève	Goulet Coté Crépeau (11)	Pierre Valière	1803, S.-Pierre, I.O.
M. Reine	Goulet Coté Crépeau (11)	Charles Goulet	1796, S.-Pierre, I.O.
Thérèse	Goulet Coté Crépeau (11)	Pierre Gariépy	1804, S.-Pierre, I.O.
Marie	Goulet Coté Crépeau (11)	Michel Patry	1793, S.-Pierre, I.O.
François	Goulet Coté Crépeau (11)		

Etienne Goulet Ferland (11) 1749 Marguerite Gonthier 1774, S.-Charles, Belle.

--- Enfants nés de ce mariage ---

Marie	Goulet Gonthier Ferland (11)	François Therrien	1794, S.-Charles, B.
Etienne	Goulet Gonthier Ferland (11)		

---

(82) Louis Huot Goulet (33) 1741 Marie Angélique Matte 1771, Pointe-Aux-Trembles.

--- Enfants nés de ce mariage ---

Marie Angélique	Matte Goulet (82)	
Louis	Matte Goulet (82)	

Marie Angélique Huot Goulet (33) 1742 Etienne Papillon, Maître Pilote, 1762, - Pointe-Aux-Trembles.

--- Enfants nés de ce mariage ---

Joseph Jacques	Goulet Papillon	(33)	1763		
M. Josette	Goulet Papillon	(33)	1764		
Pierre	Goulet Papillon	(33)	1766	Judith Beaudoin	1792, Repentigny.
Jean-Baptiste	Goulet Papillon	(33)	1768		
Elisabeth	Goulet Papillon	(33)	1771		
Geneviève	Goulet Papillon	(33)	1774		
Angélique	Goulet Papillon	(33)	1786		

---

(83) Jean-Baptiste Goulet (33) 1748 M. Josette Papillon 1777, Aux Ecureuils.

--- Enfants nés de ce mariage ---

(138)	Jean-Baptiste	Papillon Goulet	(83)	1780	M. Marthe Dubuc	1809, Pte.-Aux-Tr.
	Théotiste	Papillon Goulet	(83)	1785	Augustin Vézina	1809, Pte.-Aux-Tr.
	Cécile	Papillon Goulet	(83)	1783		
	Marie Josette	Papillon Goulet	(83)	1779		
	Marie-Louise	Papillon Goulet	(83)	1791		
(139)	François	Papillon Goulet	(83)	1793		
(140)	Louis	Papillon Goulet	(83)	1802		
(141)	Augustin-	Papillon Goulet	(83)			

Le 10 décembre, 1812, décès de Jean-Baptiste Goulet, Tanneur, époux de Marie Josette Papillon, âgé de 54 ans. Témoins: son fils Augustin et autres.

---

(84) Prisque Huot Goulet (33) 1743 Catherine Huot 1773, Pointe-Aux-Trembles.

--- Enfants nés de ce mariage ---

	Jacques Joseph	Huot Goulet (84)	1783		
(142)	Prisque	Huot Goulet (84)	1806	M. Madeleine Gariépy	1837, Pte.-Aux-Tr.
	François Epiphane	Huot Goulet (84)	1799		
	Jean	Huot Goulet (84)	1802		

---

(85) Jacques Gagné Goulet (34) 1747 Ursule Mazureau 1773, Saint-Joseph de Beauce.

--- Enfants nés de ce mariage ---

(143)	Jacques	Mazureau Goulet (85)	1775
	Angèle	Mazureau Goulet (85)	1777
(144)	Jean-Baptiste	Mazureau Goulet (85)	1799

N.B. Ursule Mazureau dite Labarre, épouse de Jacques Goulet.

Marie Huot Goulet (33) 1753 Pierre Magnan 1775, Pointe-Aux-Trembles.

--- Enfants nés de ce mariage ---

Marie Josette	Goulet Magnan (33)	1776
François	Goulet Magnan (33)	1778

---

(87) Louis Bousquet Goulet (35) 1767 Judith Dubord 1787, Repentigny.

--- Enfants nés de ce mariage ---

Marie Louise Dubord Goulet (87) 1796
(145) Louis Dubord Goulet (87) 1800

Marie Louise Robin Goulet (36) 1766 Bonaventure Gariépy 1785, Lachenaye.

--- Enfants nés de ce mariage ---

Bonaventure Goulet Gariépy (36)
Pierre Paul Goulet Gariépy (36)
Joseph Goulet Gariépy (36)
Angélique Goulet Gariépy (36)

Madeleine Robin Goulet (36) 1768 François Pauzé 1788, Repentigny.

--- Enfants nés de ce mariage ---

Marie Madeleine Goulet Pauzé (36)
M. Françoise Goulet Pauzé (36)
Marie Josette Goulet Pauzé (36)

Charlotte Bousquet Goulet (35) 1766 François Pelletier 1787, Repentigny

--- Enfants nés de ce mariage ---

Adélaide Goulet Pelletier (35)
Joseph Goulet Pelletier (35)

(92) Louis Mulois Goulet (38) 1756 M. Charlotte Mathieu 1780, Lachenaye.

--- Enfants nés de ce mariage ---

(146) Louis Mathieu Goulet (92)
Charles Mathieu Goulet (92)
Marguerite Mathieu Goulet (92)

Marguerite Mulois Goulet (38) 1768 Joseph Morin 1785, Lachenaye.

--- Enfants nés de ce mariage ---

Marguerite Goulet Morin (38) 1788
Joseph Goulet Morin (38) 1790

Charlotte Mulois Goulet (38) 1757 Joseph Gariépy 1774, Lachenaye

--- Enfants nés de ce mariage ---

Marie Charlotte Goulet Gariépy (38)
Joseph Goulet Gariépy (38)
André Goulet Gariépy (38)
Euphrosine Goulet Gariépy (38)
Louis Goulet Gariépy (38)
Marguerite Goulet Gariépy (38)

Anne Cécile Cloutier Goulet (53) 1756 François Levitre 1776, Pte.-Aux-Trembles.

--- Enfants nés de ce mariage ---

Guillaume Olivier Goulet Levitre (53) 1777 Geneviève Dubeau 1797, Québec
Anne Cécile Goulet Levitre (53)

(98) Prisque Drolet Goulet (54) 1763 Charlotte Coté 1783, Saint-Augustin

--- Enfants nés de ce mariage ---

	Marie Josette	Coté Goulet (98)	1784
(147)	Nicolas	Coté Goulet (98)	1786
	Angélique	Coté Goulet (98)	1789
	Jean-Baptiste	Coté Goulet (98)	1792
	Elisabeth	Coté Goulet (98)	1793

Marie Louise Drolet Goulet (54) 1763 Nicolas Marois 1790, S.-Augustin

--- Enfants nés de ce mariage ---

Jean-Baptiste	Goulet Marois (54)	
Nicolas	Goulet Marois (54)	
Louise	Goulet Marois (54)	1798
M. Madeleine	Goulet Marois (54)	

Madeleine Drolet Goulet (54) 1772 Paul Ouvrard 1794, S.-Augustin.

--- Enfant née de ce mariage ---

M. Madeleine Goulet Ouvrard (54) 1795

Marguerite Couture Goulet (64) 1758 Antoine Gauverau 1778, S.-Charles, Belle.

Enfant né de ce mariage: Antoine Goulet Gauvreau (64) 1784 Baptisé à Lachenaye.

---

(105) Charles Noël Goulet (67) 1773 Marie Reine Crépeau 1796 S.-Pierre, I.O.

Sépulture de Charles Goulet, époux de Marie Reine Crépeau, en 1796.

---

(106) Pierre Noël Goulet (67) 1776 Marie Gourdeau 1800, Saint-Pierre, I.O.
Fille de Marin Gourdeau, petite fille de Jacques Gourdeau et de Eléonore de Grandmaison, Seigneuresse de l'Isle d'Orléans.

--- Enfants nés de ce mariage ---

	Marie	Gourdeau Goulet	(67)	(106)	1801	Alexis Ferland	1821, S.-Pierre, I.O.
	Angélique	Gourdeau Goulet	(	(106)	1810	Louis Ferland	1836, S.-Pierre, I.O.
(148)	Jean-Baptiste	Gourdeau Goulet		(106)	1804		
(149)	Pierre	Gourdeau Goulet		(106)	1802		

Le 10 août, 1846, sépulture de Pierre Goulet, époux de Marie Gourdeau, et veuf de la même, âgé de 70 ans.

---

(108) François Jos. Noël Goulet (68) 1784 Marie Louise Marseau 1804, S.-Gervais, Belle.
Fille d'Augustin Marseau et de Marie Gautron dite Larochelle.

Le Même Victoire Toussaint 1818, S.-Gervais, Belle

--- Enfants des deux mariages ---

(150)	François	Marseau Goulet (108)	1805	M. Angèle Langlois	1834,	S.-Gervais, Belle.
	Marie Louise	Marseau Goulet (108)	1806	Nicolas Poulin	1824,	S.-Gervais, Belle.
(150-A)	Jean-Baptiste	Marseau Goulet (108)	1807	Luce Audet	1833,	S.-Gervais, Belle
(151)	Edouard	Marseau Goulet (108)	1809	Sophie Labrecque	1829,	S.-Gervais, Belle.
	Anastasie	Marseau Goulet (108)	1810	Charles Roy	1827,	S.-Gervais, Belle.
(152)	Marcel	Marseau Goulet (108)	1812	Marguerite Nadeau	1834,	S.-Gervais, Belle.
(153)	Chrysologue	Toussaint Goulet (108)	1825			
	Catherine	Toussaint Goulet (108)				
	Luce	Toussaint Goulet (108)	1828	Raymond Lemieux	1846,	S.-Gervais, Belle.
	Euphrosine	Toussaint Goulet (108)		Jean-Baptiste Talbot	1846,	S.-Gervais, B.

En 1859, sépulture de François Goulet, époux de Victoire Toussaint, âgé de 75 ans.

---

(109) Charles Noël Goulet (68) M. Angélique Blanchette 1800, S.-Gervais, Belle.

--- Enfants nés de ce mariage ---

(154)	Alexis	Blanchette Goulet (109)	1807	Madeleine Talbot	1842,	S.-Gervais, Belle.
	Madeleine	Blanchette Goulet (109)	1816	Joseph Lecours	1840,	S.-Gervais, Belle.
	Charles	Blanchette Goulet (109)	1801			
	Jean-Bte.	Blanchette Goulet (109)	1804			

MAISON
DE
JOSEPH GOULET
SAINT GERVAIS
CO. BELLECHASSE
PQ
1807.

Marguerite Noël Goulet (68) Michel Valière 1802, Saint-Gervais, Bellechasse

Enfant née de ce mariage: Marie Rose Goulet Valière (68) 1806 Mariée à Louis Baillargeon 1829, Saint-Gervais, Bellechasse.

---

(110) Joseph Noël Goulet (68) Monique Lebrun 1804, Saint-Gervais, Bellechasse.
Fille de Jean Lebrun et de Brigitte Couture.

--- Enfants nés de ce mariage ---

	Monique	Lebrun Goulet (110)	1805	Abraham Turgeon	1819,	S.-Gervais.
	Catherine	Lebrun Goulet (110)	1806	Etienne Coté	1826,	S.-Gervais.
(155)	Joseph	Lebrun Goulet (110)	1807	Mathilde Fortier	1837,	S.-Gervais.
	Le Même			Marguerite Bouchard	1840,	S.-Claire
(156)	Maxime	Lebrun Goulet (110)		Adélaide Couture	1850,	S.-Gervais.
(157)	François	Lebrun Goulet (110)		Marie Tanguay	1850,	S.-Gervais.
(158)	Charles	Lebrun Goulet (110)	1809	Emilie Laberge	1840,	S.-Gervais.
	Adélaide	Lebrun Goulet (110)	1812	Narcisse Alexis Roy	1836,	S.-Gervais.
	Marie Dina	Lebrun Goulet (110)	1831	Charles Montminy	1851,	S.-Gervais.
	Anastasie	Lebrun Goulet (110)	1827			
	Eléonore	Lebrun Goulet (110)	1835	Pierre Coté	1854,	S.-Gervais.
	Sophie	Lebrun Goulet (110)	1833			
(159)	Nicolas	Lebrun Goulet (110)	1813			
(160)	Louis Epiphane	Lebrun Goulet (110)	1815	Marie Laberge		
	Marguerite	Lebrun Goulet (110)	1816			
	Marie Rose	Lebrun Goulet (110)	1826			

Le 10 octobre, 1852, sépulture de Monique Lebrun, épouse de Joseph Goulet, âgée de 65 ans. Née en 1787.

M. Angélique Noël Goulet (68) Antoine Dubé 1804, Saint-Gervais.

--- Enfants nés de ce mariage ---

M. Angélique Goulet Dubé (68) Jean Lainé 1822, Saint-Gervais.
M. Thérèse Goulet Dubé (68) Joseph Lainé 1826, Saint-Gervais.
Antoine Goulet Dubé (68) Geneviève Chavenil 1830, S.-Gervais.

---

(111) Jean-Baptiste Noël Goulet (68) Judith Nadeau 1809, Saint-Gervais, Belle.

--- Enfants nés de ce mariage ---

Marie Esther Nadeau Goulet (111) Pierre Boisvin 1852, S.-Michel, Belle.
(161) Louis Nadeau Goulet (111) Victoire Audet 1835, S.-Charles, Belle.
(162) Bénoni Nadeau Goulet (111) Caroline Vézina 1846, S.-Gervais, Belle.
Marie Luce Nadeau Goulet (111) 1815

---

(112) Louis Noël Goulet (68) Charlotte Aubé 1824, S.-Charles, Bellechasse.
Fille d'André Aubé et de Marie Josette Gautron dite (Larochelle).

--- Enfants nés de ce mariage ---

(163) Cyprien Aubé Goulet (112) 1827 Victorine Jolivet 1852, S.-Charles, Belle.
Henriette Aubé Goulet (112) 1833 Séraphin Fortin 1851, S.-Frs.-de-Beauce
Philomène Aubé Goulet (112) 1839
(164) Louis Aubé Goulet (112) 1841 Adélaide Labrecque 1864, S.-Charles, Belle.

---

(113) Pierre Noël Goulet (68) Marie Angélique Gosselin 1812, S.-Gervais, Belle.
Fille de François Gosselin et de M. Louise Gonthier.

--- Enfants nés de ce mariage ---

(165) Pierre Cyrille Gosselin Goulet (113)

(suite)

(166) Jean-Alphonse Gosselin Goulet (113)
Marie Eugénie Gosselin Goulet (113) Joseph Rousseau, S.-Pierre, Isle d'Orléans

---

(114) Pierre Corriveau Goulet (69) 1788 M. Thérèse Dufresne 1815, S.-Laurent, I.O.
Fille de Guillaume Dufresne et de Marie Josette Létourneau. Petite fille de Guillaume Dufresne et de Geneviève Ruel de S.-Laurent, I.O.

--- Enfants nés de ce mariage ---

	Marie Thérèse	Dufresne Goulet (114)	1820	Antoine Godbout	1848, S.-Laurent.
(167)	Flavien	Dufresne Goulet (114)	1824	Soulange Corriveau	1850, S.-Laurent.
(168)	Jean-Baptiste	Dufresne Goulet (114)	1821	Marie Gendreau	1847, S.-Laurent.
(169)	Pierre	Dufresne Goulet (114)	1818		
(170)	Théodore	Dufresne Goulet (114)	1825		
(171)	Damase	Dufresne Goulet (114)	1832		

---

(115) Jean-Baptiste Corriveau Goulet (69) 1794 Marguerite Tanguay 1818, S.-Gervais.
Fille de René Tanguay et de Véronique (Guernet).

--- Enfants nés de ce mariage ---

	Marguerite	Tanguay Goulet (115)	1825	François Paquet	1852, S.-Gervais, Belle.
	Apolline	Tanguay Goulet (115)	1833		
	Marie	Tanguay Goulet (115)	1835		

Geneviève Asselin Goulet (70) 1731 Jean-Baptiste Henry 1800, S.-Gervais,Belle.

--- Enfants nés de ce mariage ---

Geneviève	Goulet Henry (70)	Louis Tanguay	1825, S.-Gervais,Belle.
Marie	Goulet Henry (70)	Guillaume Roy	1830, S.-Gervais,Belle

---

(119) André Pilote Goulet (71) 1780 Françoise Labrecque 1809, S.-Gervais,Bellechasse.

--- Enfants nés de ce mariage ---

	M. Françoise	Labrecque Goulet (119)	1811	Gabriel Labrecque	1828, S.-Gervais.
(172)	Jos. Flavien	Labrecque Goulet (119)	1821		
	Marguerite	Labrecque Goulet (119)	1815		
(173)	Jean Marc	Labrecque Goulet (119)	1821	Jumeau de Flavien.	
(174)	Etienne	Labrecque Goulet (119)	1826		

Marie-Anne Pilote Goulet (71) 1781 Charles Penin dit Lafontaine 1800, S.-Gervais.
Fils de Ambroise Pénin dit Lafontaine et de Marie Marthe Lacasse.

--- Enfants nés de ce mariage ---

Marie-Anne	Goulet Lafontaine (71)	Ambroise Bilodeau	1824, S.-Gervais.
Basilisse	Goulet Lafontaine (71)	Etienne Couture	1830, S.-Gervais,
Charles	Goulet Lafontaine (71)	Eulalie Brochu	1800, S.-Gervais.

Marguerite Pilote Goulet (71) 1872 Jean Lebrun 1800, S.-Gervais, Bellechasse.
Fils de Jean Lebrun et de Brigitte Couture.

--- Enfants nés de ce mariage ---

Brigitte	Goulet Lebrun (71)	Pierre Pouliot	1820, S.-Gervais,Belle.
Archange	Goulet Lebrun (71)	Isidore Létourneau	1822, S.-Gervais,Belle.
Marguerite	Goulet Lebrun (71)	Michel Talbot	1826, S.-Gervais,Belle.
Monique	Goulet Lebrun (71)	Etienne Rémillard	1826, S.-Gervais,Belle.
Jean	Goulet Lebrun (71)	Geneviève Fauchon	1825, S.-Gervais,Belle.
Etienne	Goulet Lebrun (71)	Thérèse Nadeau	1830, S.-Gervais,Belle.

Marie Pilote Goulet (71) 1784 Etienne Gosselin 1801, S.-Gervais, Bellechasse.

Enfant née de ce mariage: Marie Goulet Gosselin (71) Murdock McKenzie 1820, S.-(Gervais).

---

(120) Joseph Pilote Goulet (71) 1786 M. Josette Duperron 1810, S.-Gervais, Belle.
Fille de Guillaume Perron dit Lavertu et de Marie Madeleine Simoneau.

--- Enfants nés de ce mariage ---

(175)	Joseph	Duperron Goulet (120)	1811		
(176)	Frs.-Xavier	Duperron Goulet (120)	1812	Geneviève Fradet	1835, S.-Gervais.
(177)	Charles	Duperron Goulet (120)			

---

(121) Charles Gagnon Goulet (72) 1782 Geneviève Talbot 1807, S.-Thomas, Montmagny.
Fille de Jean-Baptiste Talbot et de Eliza Morin.

--- Enfants nés de ce mariage ---

M. Geneviève Talbot Goulet (121) 1808 Jacques Gendreau 1823, S.-Gervais.

(suite)

	Emérence	Talbot Goulet	(121)	1810	Prisque Bélanger	1828, S.-Gervais.
(178)	François	Talbot Goulet	(121)		Marcelline Richard	1849, S.-Valier, Belle.
	Charles	Talbot Goulet	(121)	1814		
	Marguerite	Talbot Goulet	(121)	1814	Jumelle de Charles.	
	Abraham	Talbot Goulet	(121)	1811		
(179)	Joseph	Talbot Goulet	(121)	1817		
	Félix	Talbot Goulet	(121)	1813		
	Catherine	Talbot Goulet	(121)		Pierre Bélanger	1828, S.-Gervais, Belle

Sépulture de Charles Goulet, époux de Geneviève Talbot, en 1832, âgé de 50 ans, à Saint-Gervais, Bellechasse.

---

(122) Jean-Baptiste Gagnon Goulet (72) 1783 Marie Baillargeon 1809, S.-Gervais, Belle.

--- Enfants nés de ce mariage ---

(180)	Jean-Baptiste	Baillargeon Goulet	(122)	1812	Angélique Talbot	1831, S.-Frs.-du-S.
	Émérentienne	Baillargeon Goulet	(122)	1813	Jacques Roy	1833, S.-Anselme, D.
	Marie	Baillargeon Goulet	(122)		Jacques Brousseau	1827, S.-Gervais, B.

---

(123) François Gagnon Goulet (72) 1876 Angélique Baillargeon 1812, S.-Gervais.

--- Enfants nés de ce mariage ---

(181)	J.François	Baillargeon Goulet	(123)	1813		
	Delphine	Baillargeon Goulet	(123)		Jean Rémillard	1846, S.-Gervais.
(182)	Edouard	Baillargeon Goulet	(123)	1820		
(183)	Jean-Baptiste	Baillargeon Goulet	(123)	1825	Marie Barbe Roy	1851, S.-Gervais.

---

(124) François Blais Goulet (73) 1765 Geneviève Gosselin 1790, S.-Charles, Belle Fille de Pierre Gosselin et de Marie Larochelle.

--- Enfants nés de ce mariage ---

(187)	Charles	Gosselin Goulet (124)	1792	Angélique Paquet	1825,	Berthier-En-Bas.
	Marie	Gosselin Goulet (124)	1798	Charles Vaillancourt	1826,	S.-Charles.
(188)	Joseph	Gosselin Goulet (124)	1800	Madeleine Gonthier	1829,	S.-Charles.
(189)	Augustin	Gosselin Goulet (124)	1804	Anastasie Rousseau	1830,	S.-Charles
	Marguerite	Gosselin Goulet (124)	1813	Jean Pender	1834,	S.-Charles.

---

(125) Joseph Blais Goulet (73) 1770 Marie Louise Goupil 1800, S.-Michel.

--- Enfants nés de ce mariage ---

(190)	Augustin	Goupil Goulet (125)	1801	Archange Bourassa	1836,	S.-Charles.
	Marie	Goupil Goulet (125)	1802	Ambroise Coulombe	1820,	S.-Charles.
(191)	Charles	Goupil Goulet (125)	1803			
(192)	Joseph	Goupil Goulet (125)	1804	Emérence Rousseau	1830,	S.-Charles
	Félicité	Goupil Goulet (125)	1811	Céleste Lacroix	1832,	S.-Charles.
	Geneviève	Goupil Goulet (125)	1817	Pierre Lacroix	1850,	S.-Charles.
	Théotiste	Goupil Goulet (125)	1819	Simon Boutin	1841,	S.-Charles.
(193)	Laurent	Goupil Goulet (125)	1812			

---

(126) Jean-Baptiste Turgeon Goulet (74) 1776 M. Cécile Couture 1800, S.-Charles. Fille d'Etienne Couture et de Marie Angélique Paquet).

--- Enfants nés de ce mariage ---

(194)	Daniel	Couture Goulet (126)	1801	Marguerite Trahan	1827,	S.-Charles
(195)	Jean Louis	Couture Goulet (126)	1813	Marg. Eliz. Bélanger	1834,	S.-Michel, Belle.

(suite)

	Angélique	Couture Goulet (126)	1818	François Lessard	1835,	Ste.-Claire,
(196)	Jean-Baptiste	Couture Goulet (126)	1808	Bibiane Derois	1837,	S.-Isidore, Lauzon
(197)	Olivier Alfred	Couture Goulet (126)	1815	Perpétue Roy	1845,	S.-Victor, Tring.
	Marie Cécile	Couture Goulet (126)	1804			
(198)	Chrysologue	Couture Goulet (126)		Céleste Lainé dite Laliberté	1853,	Saint-Victor de Tring.

---

(127) Louis Turgeon Goulet (74) Louise Lessard 1796, Saint-Joseph de Beauce.

--- Enfants nés de ce mariage ---

	M. Véronique	Lessard Goulet (127)	Jean Trépanier	1820,	S.-Joseph, Bce.
	Christine	Lessard Goulet (127)	Antoine Cliche	1826,	S.-Joseph, Bce.
	M. Sophie	Lessard Goulet (127)	Zéphirin Couture	1829,	S.-Joseph, Bce.
	Anastasie	Lessard Goulet (127)	Elie Lambert	1831,	S.-Joseph, Bce.
(199)	Pierre	Lessard Goulet (127)	Marie Luce Vachon	1844,	S.-Joseph, Bce.
(200)	François	Lessard Goulet (127)	M. Hélène Vachon	1844,	S.-Joseph, Bce.

---

(128) Pierre Turgeon Goulet (74) Angélique Leroux 1802, S.-Charles, Bellechasse. Fille de Joseph Leroux et de Marie Françoise de Grandmaison.

--- Enfants nés de ce mariage ---

(201)	Louis	Leroux Goulet (128)	Marguerite Genest	1842,	S.-Charles, Bellechasse.
	Marie	Leroux Goulet (128) 1807			

Marguerite Valière Goulet (75) 1772 Gabriel Therrien 1792, S.-Charles.
Fils de Louis Therrien et de Marie Audet.

--- Enfants nés de ce mariage ---

Marguerite Goulet Therrien (75) 1794 Michel Noël 1816, S.-Gervais, Bell.
Gabriel Goulet Therrien (75) 1799 Félicité Coté 1822, S.-Gervais, Bell.

Marie Valière Goulet (75) 1768 Jean-Baptiste Gonthier 1787, S.-Charles,
Fils de François Gonthier et de Louise Lis.

--- Enfants nés de ce mariage ---

Marguerite	Goulet Gonthier (75)	1789	Ambroise Lacasse	1812, S.-Charles.
Suzanne	Goulet Gonthier (75)	1791	Barthélémy Ross	1838, S.-Jean, I.O.
Rémi	Goulet Gonthier (75)		Cécile Lacasse	1818, S.-Charles.
Louis	Goulet Gonthier (75)		Marguerite Lepage	1829, S.-Charles.
Jacques	Goulet Gonthier (75)		Marie Pouliot	1845, S.-Charles.
Ambroise	Goulet Gonthier (75)		M. Josette Plante	1826, S.-Charles.
Pierre	Goulet Gonthier (75)		Sophie Blouin	1819, S.-Jean, I.O.

---

(130) Pierre Coté Goulet (76) Marie Josette Boulet 1811, S.-Charles, Bellechasse.
Fille de Robert Boulet ou Boulay et de Marie Fradet.

--- Enfants nés de ce mariage ---

Marie Boulet Goulet (130) 1816
Olive Boulet Goulet (130) 1816 Jumelle de Marie

Marie Coté Goulet (76) Augustin Tanguay 1808 S.-Charles, Bellechasse.
Fils d'Augustin Tanguay et de M. Josette Coté.

--- Enfants nés de ce mariage ---

M. Angèle Goulet Tanguay (76) Louis Henry Blais, 1830, S.-Charles.
Sophie Goulet Tanguay (76) Joseph Denis 1851, S.-Charles.

---

(129) Joseph Coté Goulet (76) Marguerite Bétil dite Délisle 1803, S.-Charles.
Fille de Charles Bétil dit Délisle et d'Angélique Grif-
fard de Saint-Charles, Bellechasse.

--- Enfants nés de ce mariage ---

(203)	Joseph	Bétil Goulet (129)	1811	Suzanne Girard	1834,	S.-Charles
(204)	Charles	Bétil Goulet (129)	1808	Marguerite Coté	1830,	Berthier-En-Bas.
	Frs.-Xavier	Bétil Goulet (129)	1804	Sépulture en	1806	
	Marguerite	Bétil Goulet (129)	1805			
	M. Victoire	Bétil Goulet (129)	1816			
	Marie Louise	Bétil Goulet (129)	1812			
	M. Angèle	Bétil Goulet (129)	1819			
(202)	Jos. Pierre	Bétil Goulet (129)	1821			
	Marcelline	Bétil Goulet (129)	1823			

En 1832, sépulture de Joseph Goulet, époux de Marie Marguerite Bétil
à Saint-Charles de Bellechasse.

Isabelle Coté Goulet (76) Pierre Therrien 1804, S.-Charles.
Fils de Pierre Therrien et de Geneviève Roy.

--- Enfants nés de ce mariage ---

M. Elisabeth Goulet Therrien (76) 1806 Jean Mateau 1826, S.-Gervais

(suite)
Angélique Goulet Therrien (76) 1809 Joseph Mateau 1826, S.-Gervais.

Sépulture d'Isalelle Goulet, épouse de Pierre Therrien, en 1810.

Charlotte Coté Goulet (76) Céleste Lacroix 1810, Saint-Charles.
Fils de Céleste Lacroix et d'Agathe Lamontagne.

--- Enfants nés de ce mariage ---

Charlotte	Goulet Lacroix (76)	Louis Coulombe	1851, S.-Charles
Félicité	Goulet Lacroix (76)	Edouard Asselin	1859, S.-Charles
Ursule	Goulet Lacroix (76)	Charles Coulombe	1859, S.-Charles
Pierre	Goulet Lacroix (76)	Geneviève Goulet	1850, S.-Charles
Joseph	Goulet Lacroix (76)	Angèle Asselin	1839, S.-Charles

Sépulture de Charlotte Goulet, épouxe de Céleste Lacroix, en 1830.
Second mariage de Céleste Lacroix, à Félicité Goulet, en 1832.

Basilisse Coté Goulet (76) André Clément dit Labonté 1797, S.-Charles.
Fils d'André Clément dit Labonté et de Madeleine Boissel.

--- Enfants nés de ce mariage ---

M. Angélique	Goulet Clément (76)	Pierre Lacroix	1819, S.-Michel,Belle.
Archange	Goulet Clément (76)	Augustin Goupil	1831, S.-Charles.
Elisabeth	Goulet Clément (76)	Pierre Guilmet	1820, S.-Michel,Belle.
Hélène	Goulet Clément (76)	Pierre Asselin	1841, S.-Michel,Belle.
Marguerite	Goulet Clément (76)	Pierre Paul Goupil	1826, S.-Michel,Belle.
La Même		Jean-Baptiste Dorval Bouchard	1845, S.-Charles.

(suite)

Pierre	Goulet Clément (76)	Victoire Asselin	1835, S.-Michèl	
Joseph	Goulet Clément (76)	M. Louise Ruel	1825, S.-Gervais.	
André	Goulet Clément (76)	Marie Luce Rousseau	1830, S.-Charles.	
Honoré	Goulet Clément (76)	Hermine Asselin	1853, S.-Charles.	

---

(131) Jos. Louis Paradis Goulet (77) 1784 Charlotte Huard 1809, S.-Henri, Lévis.

--- Enfants nés de ce mariage ---

Marie Claire	Huard Goulet (131)	Antoine Nadeau	S.-Henri, Lévis.	
M. Josette	Huard Goulet (131)	Antoine Noël	S.-Henri, Lévis.	
M. Angèle	Huard Goulet (131)	Pierre Gagné	S.-Henri, Lévis.	
(205) Jean-Bte	Huard Goulet (131)	Marie Louise Labadie	S.-Henri, Lévis.	
(206) Louis	Huard Goulet (131)	Marie Nadeau	S.-Henri, Lévis.	
Marie Luce	Huard Goulet (131)	Louis Shink	1830, S.-Henri, Lévis,	

---

(132) Olivier Paradis Goulet (77) 1786 Catherine Ferland 1812, S.-Pierre, I.O.
Fille de Pierre Ferland et de Marie Josette (Plante).

--- Enfants nés de ce mariage ---

M.Domithilde	Ferland Goulet (132)	1816		
Olivier	Ferland Goulet (132)	1817	Sépulture âgé de 14 ans.	
Marie Flore	Ferland Goulet (132)		Antoine Nolin	1847, S.-Pierre, I.O.
(207) Félis	Ferland Goulet (132)	1814	Marie Leclerc	1836, S.-Pierre, I.O.
Flavie	Ferland Goulet (132)	1818	François Pichet	1840, S.-Pierre, I.O.

---

(133) Jean-Baptiste Langlois Goulet (79) 1787 Thérèse Paquet 1812, S.-Pierre, I.O.
Fille d'Ignace Paquet et de Marie Thérèse (Coté)

--- Efants nés de ce mariage ---

	Marguerite	Paquet Goulet (133)		Joseph Cantin	1854, S.-Pierre, I.O.
(208)	Jean-Bruno	Paquet Goulet (133)		Vénérande Cantin	1848, S.-Pierre, I.O.
(209)	Jean-Basile	Paquet Goulet (133)		Geneviève Adèle Coté	1855, S.-Pierre, I.O.
	Charles	Paquet Goulet (133)	1827		
	Alexis	Paquet Goulet (133)	1828		

---

(134) Ignace Langlois Goulet (79) 1790 Geneviève Martel 1814, S.-Pierre, Isle d'Orléans
Fille d'Ignace Martel et de Marie Angélique Crépeau).

--- Enfants nés de ce mariage ---

	Scholastique	Martel Goulet (134)	1818	Léon Aubin	1841, S.-Pierre, I.O.
	Geneviève	Martel Goulet (134)	1820	Laurent Létourneau	1841, S.-Pierre, I.O.
	Marie Marthe	Martel Goulet (134)	1821	Magloire Coté	1844, S.-Pierre, I.O.
	M. Esther	Martel Goulet (134)	1823	Edouard Bouffard	1852, S.-Pierre, I.O.
	M. Flavie	Martel Goulet (134)	1827	Guillaume Morin	1855, S.-Pierre, I.O.
(210)	Jos.Ignace	Martel Goulet (134)	1816	Henriette Noël	1848, S.-Pierre, I.O.
	Marie Flore	Martel Goulet (134)	1830		
	M. Obéline	Martel Goulet (134)	1832		
	Joseph Octave	Martel Goulet (134)	1835		

---

(135) Pierre Epiphane Plante Goulet (80) 1801 Apolline Nolin 1840, S.-Pierre, I.O.
Fille d'Augustin Nolin-Christine Cantin.

--- Enfants nés de ce mariage ---

Apolline Célina Nolin Goulet (135) 1843 Joseph Octace Coté 1862, S.-Pierre, I.O.

(suite)

(211) Pierre Epiphane Nolin Goulet (135) 1841 Geneviève Gosselin 1867, S.-Pierre, I.O.
Le Même Georgianna Plante 1887, S.-Pierre, I.O.
(212) Magloire Cyrille Nolin Goulet (135) 1847 Marie Gagnon 1872, S.-Pierre, I.O.

Sépulture de Pierre Epiphane Goulet, époux d'Apolline Nolin, en 1850, à Saint-Pierre, Isle d'Orléans, âgé de 50 ans.

(131-B) François-Xavier Roy Goulet (77-B) 1830 Sophie Vézina 1858, l'Ange-Gardien.
Fille de François Vézina et de Marie-Anne Bureau.

--- Enfants nés de ce mariage ---

Sophie Vézina Goulet (131-B) 1859
M. Célina Vézina Goulet (131-B) 1860
(205-B) Frs.-Xavier Vézina Goulet (131-B) 1869

(132-B) Jos. Octave Roy Goulet (77-B) 1836 Rose de Lima Rhéaume 1861, l'Ange-Gardien.

--- Enfants nés de ce mariage ---

M. Odile Georgina Rhéaume Goulet (132-B) 1862
(206-B) Jos. Pierre Calixte Rhéaume Goulet (132-B) 1863
M. Hilda Rhéaume Goulet (132-B) Narcisse Rhéaume 1890, l'Ange-G.
M. Lydia Rhéaume Goulet (132-B) 1887

(133-B) Louis Fortier Goulet (78-B) 1830 Philomène Pépin 1855, l'Ange-Gardien
Fille de Jean-Baptiste Pépin dit Lachance et Françoise Goulet.

--- Enfants nés de ce mariage ---

(207-B)	Philias	Pépin Goulet (133-B)	1856		
(208-B)	Louis	Pépin Goulet (133-B)	1857	M. Cécile Gendreau	1880, l'Ange-Gardien
	Philomène	Pépin Goulet (133-B)	1861	Louis Fortier	
(209-B)	Zéphirin	Pépin Goulet (135-B)	1863		
(210-B)	Alfred	Pépin Goulet (133-B)	1860	Ludivine Mathieu	1884, l'Ange-Gardien
(211-B)	Albert	Pépin Goulet (133-B)	1862	Adéline Fortier	

(134-B) Joseph Jean Fortier Goulet (78-B) 1838 Philomène Huot 1861, l'Ange-Gardien.
Fille de Jacques Huot et de Véronique (Huot).

--- Enfants nés de ce mariage ---

(212-B)	Joseph Roland Huot	Goulet (134-B)	1862		
	Louise Clara Huot	Goulet (134-B)	1872	Louis Vézina	1891, l'Ange-Gardien
(213-B)	Arthur Joseph Huot	Goulet (134-B)	1877		
	M.Georgina Huot	Goulet (134-B)	1866	Herménégilde Bouchard	1905, Ange-Gardien

Sépulture de Joseph Goulet, époux de Philomène Huot, en 1927, âgé de 89 ans. Témoins: ses fils Joseph et Roland son beau-fils Herménégilde Bouchard.

(136-B) Charles Herménégilde Fortier Goulet (78-B) 1845 Georgina Tremblay 1867, A.-G.
Fille de Jean-Bte. Tremblay et de Ursule Des- (biens)

Enfant née de ce mariage: M. Lse. Georgina Tremblay Goulet (136-B) 1868.

(137-B) Frs.-Alphonse Fortier Goulet (78-B) 1847 Louise Tremblay 1869, l'Ange-Gardien
Fille de Jean-Bte. Tremblay et de
Ursule Desbiens.

--- Enfants nés de ce mariage ---

(218-B) Emile Alphonse Tremblay Goulet (137-B) 1887
(219-B) Jos. Amedée Tremblay Goulet (137-B) Alma Gagnon
M. Josephine Alice Tremblay Goulet (137-B) 1889
M. Eveline Tremblay Goulet (137-B) 1872

Rosalie Plante Goulet (80) Victor Ferland 1836, Saint-Pierre, Isle d'Orléans
Fille de Pierre Ferland et de Marguerite Mirand.

--- Enfants nés de ce mariage ---

Marie Rosalie Goulet Ferland (80) 1841 François Leclerc 1864, S.-Pierre, I.O.
Delphine Célina Goulet Ferland (80) 1845 Jos. Eustache Plante 1867, S.-Pierre, I.O.

---

(142) Prisque Huot Goulet (84) 1806 M. Madeleine Gariépy 1837, Pointe-Aux-Trembles
Fille de Louis Gariépy et de Marie Gagnon.

--- Enfants nés de ce mariage ---

(213) Louis Ovide Gariépy Goulet (142) 1842
Eugénie Gariépy Goulet (142) 1847
M. Madeleine Gariépy Goulet (142) 1850

MARIE GOURDEAU GOULET (106) 1801 Alexis Ferland 1821, S.-Pierre, Isle d'Orléans.
Fils de Louis Ferland et de Marguerite De Blois.

--- Enfants nés de ce mariage ---

Marie Goulet Ferland (106) Pierre Godbout 1846, S.-Pierre, I.O.
Alexis Goulet Ferland (106) Marie-Anne Godbout 1846, S.-Pierre, I.O.

Marie Angélique Gourdeau Goulet (106) 1810 Louis Ferland 1836, S.-Pierre, I.O.
Veuf de Luce Pépin dite Lachance.

--- Enfants nés de ce mariage ---

Philomène Goulet Ferland (106) Alexis Drouin 1858, S.-Pierre, I.O.
Alexis Goulet Ferland (106) Lumina Lamothe 1869, S.-Pierre, I.O.

---

(150) François Marseau Goulet (108) 1805 Marie Angèle Langlois 1834, S.-Gervais.
Fille d'Alexis Langlois et de Cécile Chartier.

--- Enfants nés de ce mariage ---

(214) François Langlois Goulet (150)
Eulalie Langlois Goulet (150)
Philéas Langlois Goulet (150)

---

(151) Edouard Marseau Goulet (108) 1809 Sophie Labrecque 1829, Saint-Gervais.
Fille de Charles Labrecque et de M. Madeleine (Gagnon).

--- Enfants nés de ce mariage ---

(215)	Edouard	Labrecque Goulet (151)			
(216)	François	Labrecaue Goulet (151)			
	Marie Mathilde	Labrecque Goulet (151)	1854	Onésime Roy	1875, S.-Gervais,
	Philéas Elz.	Labrecque Goulet (151)			
	Onésime	Labrecque Goulet (151)			
	Pierre Achille	Labrecque Goulet (151)			
	Marcel Honoré	Labrecque Goulet (151)			

---

(152) Marcel Marseau Goulet (108) 1812 Marguerite Nadeau 1834, Saint-Gervais.
Fille de Justin Nadeau et de Charlotte Lejeune.

--- Enfants nés de ce mariage ---

(218)	Célestin	Nadeau Goulet (152)	Odile Bélanger	1873, Ste.-Marguerite, Bce.
	Scholastique	Nadeau Goulet (152)	Couture	
(219)	Jos. Octave	Nadeau Goulet (152)	M. Célina Gagnon	1872, Ste.-Marguerite, Bce
	Eulalie	Nadeau Goulet (152)		
	Caroline-	Nadeau Goulet (152)	Joseph Gagnon	1873
	Marie-Anne	Nadeau Goulet (152)		
(220)	Marcel	Nadeau Goulet (152)	Hermine Bélanger	1876, S.-Anselme, Dorch.

Marie Luce Toussaint Goulet (108) 1826 Raymond Lemieux 1846, S.-Gervais.

--- Enfants nés de ce mariage ---

Jean-Baptiste	Goulet Lemieux (108)	Marie Lucie Lemieux	1878, S.-Gervais.
François	Goulet Lemieux (108)	Rose Anne Déry	1879, S.-Gervais.

(150-A) Jean-Bte. Marseau Goulet (108) 1807 Luce Audet 1833, S.-Gervais.
Fille de Guillaume Audet dit Lapointe et de Marie Lse. Guenet.

--- Enfants nés de ce mariage ---

(214-A) François Audet Goulet (150-A) 1844 Olympe Tardif 1864, Lambton, Que.
(215-A) Pierre Audet Goulet (150-A) 1842 Adèle Tardif 1861, Lambton, Que.
(216-A) Prospère Théophile Audet Goulet (150-A) 1838

Marie Louise Marseau Goulet (108) Nicolas Poulin 1824, S.-Gervais.
Fils de Nicolas Poulin et de Marguerite (Blouin).

--- Enfants nés de ce mariage ---

Marie Louise Goulet Poulin (108) Joseph Vermet 1848, S.-Charles.
Eulalie Goulet Poulin (108) Pierre Théophile Prévost S.-Charles.

Anastasie Marseau Goulet (108) 1810 Charles Roy 1827, S.-Gervais, Bellechasse.
Fils de Charles Roy et d'Angélique Labrecque.

Enfant née de ce mariage: Marie Luce Goulet Roy (108) 1835

Le 16 octobre, 1849, sépulture d'Anastasie Goulet, épouse de Charles Roy, à Saint-Anselme, Dorchester, âgée de 39 ans.

Euphrosine Toussaint Goulet (108) 1823 Jean-Baptiste Talbot 1846, S.-Gervais.

Enfant né de ce mariage: Joseph Goulet Talbot (108) 1850

Monique Lebrun Goulet (110) 1805 Abraham Turgeon, Notaire, 1819, S.-Gervais.
Fils de François Turgeon et de Geneviève Beau-
(champs).

--- Enfants nés de ce mariage ---

Catherine Emélie Goulet Turgeon (110)	Pantaléon Forgues	1842, S.-Gervais.
Louise Caroline Goulet Turgeon (110)	Abraham Talbot	1847, S.-Gervais.

Le 10 juin, 1837, sépulture de Monique Goulet, épouse d'Abraham Turgeon, Ecuyer, Juge de Paix, Notaire Public, à S.-Gervais, âgée de 32 ans.

M. Catherine Lebrun Goulet (110) 1806 Etienne Coté 1826, S.-Gervais, Bellechasse.
Fils de Jean Coté et de Marie Godbout.

--- Enfants nés de ce mariage ---

Etienne	Goulet Coté (110)	1827		
Anastasie	Goulet Coté (110)	1831		
Jean-Baptiste	Goulet Coté (110)	1830	Agathe Roy	1851, S.-Gervais.
Samuel	Goulet Coté (110)	1836		
M. Eulalie	Goulet Coté (110)	1835	Napoléon Venner	1854, S.-Gervais.
Jos. Vital	Goulet Coté (110)	1838	Elisabeth Blouin	1861, S.-Gervais.
Mrs. Octave	Goulet Coté (110)	1843	Henriette Albertine Larochelle, 1870, S.-Anselme, Dorchester. P.Q.	
Marie Adéline	Goulet Coté (110)	1840		
Marie Malvina	Goulet Coté (110)	1844		
Simon	Goulet Coté (110)	1839		

Le 13 novembre, 1879, sépulture de Catherine Goulet, épouse d'Etienne Coté, Rentier de Saint-Gervais, Bellechasse, âgée de 73 ans.

Le 12 avril, 1888, sépulture d'Etienne Coté, Veuf de Catherine Goulet à S.-Gervais, âgé de 86 ans.

(155) Joseph Lebrun Goulet (110) 1807 Marie Mathilde Fortier 1837, S.-Gervais.
Fille de Simon Fortier et de Louise Fournier.
Mathilde Fortier, décédée le 3 novembre, âgée de 20 ans, épouse de Joseph Goulet, sépulture à S.-Gervais, le 5 novembre, 1838.

Le Même — Marguerite Bouchard, janvier 1840, Ste.-Claire
Fille de Pierre Augustin Bouchard, Cultivateur dans la Seigneurie de Joliet, et de Marguerite Denys dite Lapierre défunte. Pierre Aug.Bouchard Premier Syndic de la Paroisse Ste.-Claire.

--- Enfants nés du second mariage ---

(221)	Pierre Joseph	Bouchard Goulet	(155)	1840	Le 7 nov. Malvina Boissonneau 1863, S.-Frs.-Rivière-du-Sud.
(222)	Simon Jude	Bouchard Goulet	(155)	1842	Le 20 mars. Angèle Chabot 1866,Ste.-C.
	M.Marguerite	Bouchard Goulet	(155)	1843	Joseph Clément dit Labonté 1863, Ste.-Cl.
	M. Marcelline	Bouchard Goulet	(155)	1844	Décédée en 1849.
(223)	Jos.Cyrille	Bouchard Goulet	(155)	1845	Obéline Blais 1871, Ste.-Hénédine
	Maxime	Bouchard Goulet	(155)	1846	Décédé le 11 avril, 1849.
	Marie Célina	Bouchard Goulet	(155)	1848	Décédée le 16 mai, 1850.
	M.Marcelline	Bouchard Goulet	(155)	1850	Le 26 mai. Hubert Ruel 1871, Ste.-Claire
	Marie Célina	Bouchard Goulet	(155)	1852	Le 30 août. Laurent Ruel,1876, S.- Claire.
(224)	J.Ferdinand	Bouchard Goulet	(155)	1857	Le 26 nov. Dalha Godbout 1878,Ste.-Hé.
	Le Même				Mary Godbout 1888, Sainte-Hénédine.
	M.Malvina	Bouchard Goulet	(155)	1859	Le 9 août. Joseph Lemelin 1878,Ste.-Claire

Le 7 mars, 1870, sépulture de Joseph Goulet, Ancien Marguillier de Sainte-Claire, époux de Marguerite Bouchard, âgé de 65 ans.

Le 14 juin, 1890, sépulture de Marguerite Bouchard, Rentière, épouse de feu Joseph Goulet, de son vivant Rentier, âgée de 80 ans.

(156) Maxime Lebrun Goulet (110) — Adélaide Couture 1850, S.-Gervais, Bellechasse. Fille de Zacharie Couture et d'Adélaide Lemieux de Saint-Valier, Bellechasse.

--- Enfants nés de ce mariage ---

(225)	Théodore Achille	Couture Goulet (156)	1854	
(226)	Maxime	Couture Goulet (156)	1852	
	Jean Victorien	Couture Goulet (156)	1856	
	Marie Eulalie	Couture Goulet (156)	1863	
	Joseph	Couture Goulet (156)	1858	
	Louis Clovis Napoléon	Couture Goulet (156)	1860	
	Joseph Anselme	Couture Goulet (156)	1859	
	Marie Emélie	Couture Goulet (156)	1863	
(227)	Louis Luc	Couture Goulet (156)	1863	Jumeau d'Emilie

---

(157) François Lebrun Goulet (110) — Marie Tanguay 1845, S.-Charles, Bellechasse. Fille de Jacques Tanguay et de Françoise Therrien

--- Enfants nés de ce mariage ---

(228)	Jean-Baptiste	Tanguay Goulet (157)	1844		
	M. Aurélie	Tanguay Goulet (157)	1859	Alphonse Gagné	1880, Ste.-Claire
	M. Josephine	Tanguay Goulet (157)	1847	François Labrecque	1868, S.-Gervais.
(229)	Joseph Octave	Tanguay Goulet (157)	1851		
(230)	Etienne	Tanguay Goulet (157)	1849		
	M.Catherine	Tanguay Goulet (157)	1844	Marc Marseau	1880, S.-Gervais.
	M. Georgianna	Tanguay Goulet (157)	1846	Damase Labrecque	1875, S.-Gervais.
(231)	Joseph Albert	Tanguay Goulet (157)	1861		
	Marie Dina	Tanguay Goulet (157)	1862	Napoléon Fraser	1884, S.-Gervais.
(232)	François Clovis	Tanguay Goulet (157)	1866		

(suite)

Marie Philomène Tanguay Goulet (157) 1857 Georges Royer Sainte-Claire.
M. Euphrosine Tanguay Goulet (157) 1852

En juillet, 1888, sépulture de Marie Tanguay, épouse de François Goulet, âgée de 63 ans.

Adélaide Lebrun Goulet (110) 1812 Narcisse Alexis Roy 1826, S.-Gervais.
Fils d'Alexis Roy et de Rose Valière.

--- Enfants nés de ce mariage ---

Alexis Goulet Roy (110) 1837 Marie 1858, S.-Charles, Belle.
Paul Goulet Roy (110) 1839

---

(158) Charles Lebrun Goulet (110) 1809 Emilie Laberge 1840.

--- Enfants nés de ce mariage ---

(233) Pierre Alphonse Laberge Goulet (158) 1842
(234) Charles Laberge Goulet (158) 1846
Elmire Alphonsine Laberge Goulet (158) 1847
Marie Virginie Laberge Goulet (158) 1857 Décédée célibataire en 1927.
(235) François Ubald Laberge Goulet (158) 1850
Alphonse Joseph Laberge Goulet (158) 1843
Louis Auguste Laberge Goulet (158) 1851

Marie Dina Lebrun Goulet (110) 1831 Charles Montminy 1851, Saint-Gervais.
Fils de feu Charles Montminy et de Marie Louise Labonté. ----------

Eléonore Lebrun Goulet (110) 1835 Pierre Coté 1854, Saint-Gervais.
Fils de Jean Coté et de Marie-A. Fortier.

--- Enfants nés de ce mariage ---

Marie Malvina	Goulet Coté (110) 1857	Jérome Laverdière	1879, Ste.-Claire.
Pierre Edouard	Goulet Coté (110) 1859		
Marie Octavie	Goulet Coté (110) 1861	Barthélémy Deblois	1889, Ste.-Claire.
Jean-Baptiste	Goulet Coté (110) 1863		
Marie Clémentine	Goulet Coté (110) 1862	Edouard Royer, 8 juillet,	1884, Ste.-Claire
M.Marcelline	Goulet Coté (110) 1864	Alfred Lavallière 8 juil.	1884, Ste.-Claire
Jos.Philémon	Goulet Coté (110) 1870		

---

(161) Louis Nadeau Goulet (111) 1812 Victoire Audet 1835, S.-Charles, Bellechasse.
Fille de Jean Audet et de Louise Pelchat.

--- Enfants nés de ce mariage ---

(232)	Louis Philéas	Audet Goulet (161) 1836	Marcelline Isabelle	1857, S.-Gervais.
	Marie Dina	Audet Goulet (161) 1838		
	Marie Zoé	Audet Goulet (161) 1839	Pierre Bolduc	1858, S.-Pierre,
(237)	Jean-Baptiste	Audet Goulet (161) 1843		
(238)	Joseph Cyrille	Audet Goulet (161) 1847	Sophronie Lemieux	1877, S.-Gervais.
	M. Josephine	Audet Goulet (161) 1853		

Sépulture de Louis Goulet, époux de Victoire Audet, en 1861, âgé de 49 ans.

---

(162) Bénoni Nadeau Goulet (111) Caroline Vézina 1846, S.-Gervais, Bellechasse.

--- Enfants nés de ce mariage ---

(239) Etienne Théophile Vézina Goulet (162) 1848 M. Brigitte Ménard

(suite)

(240)	Charles	Vézina Goulet (162)	1849	Lucie
(241)	François	Vézina Goulet (162)	1848	
	Marie Malvina	Vézina Goulet (162)		Jean Racine
	Joseph	Vézina Goulet (162)		
(242)	Louis	Vézina Goulet (162)	1852	
	Marie Emilie	Vézina Goulet (162)	1857	Joseph Paymant
	David	Vézina Goulet (162)	1855	
	Marie Odile	Vézina Goulet (162)	1867	

---

(163) Cyprien Aubé Goulet (112) 1827 Victorine Jolivet 1852, S.-Charles
Fille de Joseph Jolivet et de Marie Angèle Saint-(Pierre).

Sépulture de Victorine Jolivet, épouse de Cyprien Goulet, en 1909, âgée de 71 ans, à Saint-Charles, Bellechasse.

---

(164) Louis Aubé Goulet (112) 1841 Adélaide Labrecque 1864, S.-Charles.
Fille de Charles Labrecque et d'Eléonore Henri.
Louis Goulet est marchand à S.-Charles.

--- Enfants nés de ce mariage ---

Catherine	Labrecque Goulet (164)	Pierre Bélanger
Adélaide	Labrecque Goulet (164)	

Marie Eugénie Gosselin Goulet (113) Joseph Rousseau S.-Pierre, Isle d'Orléans.
Fils de Narcisse Rousseau et de Marie Gagnon

Ce couple n'a pas d'enfants, mais il protège les jeunes gens pauvres. Un PRETRE est du nombre de leurs protégés. -----

(165) Pierre Cyrille Gosselin Goulet (113) Marie Gagnon

--- Enfants nés de ce mariage ---

Marie Gagnon Goulet (165) Joseph Prémont 1893, S.-Pierre, I.O.
Geneviève Gagnon Goulet (165)

---

(167) Flavien Dufresne Goulet (114) 1824 Soulange Corriveau 1850 S.-Laurent, I.O.
Fille de François Corriveau et d'Angèle Couillard-Hébert.

--- Enfants nés de ce mariage ---

Etienne Goulet Labrecque (119) 1831 Philomène Larochelle 1854, S.-Valier.
Françoise Goulet Labrecque (119) 1833

Catherine Talbot Goulet (121) 1809 Pierre Bélanger 1828, Saint-Gervais.
Fils de Pierre Bélanger et de Marguerite Roy.

--- Enfants nés de ce mariage ---

Pierre Goulet Bélanger (121) 1831 Sophie Couture 1857, S.-Gervais.
Catherine Goulet Bélanger (121)

---

(178) François Talbot Goulet (121) 1819 Marcelline Richard 1849, S.-Valier.
Fille d'Antoine Richard et de Marie Louise Beaudoin.

---

(183) Jean-Baptiste Baillargeon Goulet (123) 1825 Marie Barbe Roy 1851, S.-Gervais.
Fille de Féréal Roy et de Marie Barbe (Audet)

--- Enfants nés de ce mariage ---

	Marie Malvina	Roy Goulet (183)	1855		
	M. Philomène	Roy Goulet (183)	1857	Jean Lacroix	1881, S.-Gervais.
(243)	Jean-Alphonse	Roy Goulet (183)	1858		
(244)	Philéas	Roy Goulet (183)	1866	Mathilda Godbout	1890, S.-Gervais.
	Marie	Roy Goulet (183)	1862	Octave Fradet	1883, S.-Gervais.
(245)	Joseph Hilaire	Roy Goulet (183)	1868		
	François	Roy Goulet (183)	1860		
	Napoléon	Roy Goulet (183)	1864		

---

(187) Charles Gosselin Goulet (124) 1792 Angélique Paquet 1825, Berthier-En-Bas.
Fille d'Alexis Paquet et de Charlotte Dubois.

--- Enfants nés de ce mariage ---

Marie Ange	Paquet Goulet (187)	1826	
Marie Délima	Paquet Goulet (187)	1830	

Marie Goupil Goulet (125) 1802 Ambroise Coulombe 1820 S.-Charles, Bellechasse.
Fils d'Ambroise Coulombe et de Marie Josette Coté.

--- Enfants nés de ce mariage ---

Louis Joseph	Goulet Coulombe (125)	Catherine Lacroix	1851, S.-Michel.
Charles	Goulet Coulombe (125)	Ursule Lacroix	1859, S.-Michel.
Marguerite Ursule Dina	Goulet Coulombe (125)		

(190) Augustin Goupil Goulet (125) 1801 Archange Bourassa 1836, S.-Charles.
Fille de François Bourassa et de Judith Tangué

--- Enfants nés de ce mariage --- Je ne puis les retracer.

Félicité Goupil Goulet (125) 1811 Céleste Lacroix 1832, S.-Charles.
Fils de Céleste Lacroix et d'Agathe Lamontagne.
Veuf de Charlotte Goulet.

--- Enfants nés de ce mariage ---

Pierre Goulet Lacroix (125) 1833 Geneviève Goulet 1856, S.-Charles.
Joseph Goulet Lacrois (125) 1835 Angèle Asselin 1867, S.-Charles.

---

(192) Joseph Goupil Goulet (125) 1904 Emerence Rousseau 1830, S.-Charles.
Fille de François Rousseau et de Madeleine Bolduc.

---

(194) Daniel Couture Goulet (126) 1801 Marguerite Trahan 1827, S.-Charles.
Fille de Pierre Trahan et de Cécile Rousseau.

--- Enfants nés de ce mariage ---

(246) François-Xavier Trahan Goulet (194) 1834
M. Marguerite Trahan Goulet (194) 1830

---

(195) Jean Louis Couture Goulet (126) 1813 Marguerite Eliz. Bélanger 1834, S.-Michel.
Fille de Pierre Bélanger et de Marguerite Pageau, de Saint-Michel de Bellechasse.

--- Enfants nés de ce mariage ---

(247) Cyrille Bélanger Goulet (195) Geneviève Bilodeau 1868, S.-Ephrem, Bce.
Marie Démérise Bélanger Goulet (195) Jean-Bte. Bourque 1875, S.-Gervais.

Angélique Couture Goulet (126) 1818 François Lessard 1835, S.-Isidore, Bce.
Fils d'Augustin Lessard et de Marie Saillard.

--- Enfants nés de ce mariage ---

François Goulet Lessard (126) Catherine Drapeau 1860, S.-Valier, Belle.
M. Angélique Goulet Lessard (126)

---

(197) Olivier Frédéric ou Alfred Couture Goulet (126) 1815 Perpétue Roy S.-Victor, Tring

--- Enfants nés de ce mariage ---

(248) François Joseph Roy Goulet (197)
Marie Célina Roy Goulet (197) 1855
M. Perpétue Roy Goulet (197) 1854 Décédée le 25 septembre, 1857.
M. Mathilde Roy Goulet (197) 1857
M. Henriette Roy Goulet (197) 1857 Jumelle de Mathilde.
(249) Chrysologue Roy Goulet (197) 1858

---

(198) Chrysologue Couture Goulet (126) Céleste Lainé dite Laliberté, S.-Victor, Tring.

--- Enfants nés de ce mariage ---

(250)	Archélas	Lainé Goulet (198)	1859		
	M. Apolline	Lainé Goulet (198)	1855		
(251)	Eugène	Lainé Goulet (198)	1860	Marie Rose Couturier	1883, S.-Ephrem, Bce.
	Perpétue	Lainé Goulet (198)	1858		

Véronique Lessard Goulet (127) Jean Trépanier 1820, S.-Joseph de Beauce.
Fils de Prisque Trépanier et de Marie Théotiste Lessard.

--- Enfants nés de ce mariage ---

Jos. Alexis Le Même	Goulet Lessard Trépanier (127)	Véronique Bégin Scholastique Lessard,	1843, S.-Jos.Bce. 1842.
Pierre	Goulet Lessard Trépanier (127)	Marie Rose Maheu	1844, S.-Jos.Bce.
Marie-Rose	Goulet Lessard Trépanier (127)	François Lambert	1845, S.-Jos.Bce.
Augustin	Goulet Lessard Trépanier (127)	Geneviève Dupuis	1850, S.-Jos.Bce.
Olivier	Goulet Lessard Trépanier (127)	Adélaïde Nadeau	1851, S.-Jos.Bce
Arthur	Goulet Lessard Trépanier (127)	Domithilde Jacques	1861, S.-Jos.Bce.

Christine Lessard Goulet (127) Antoine Cliche 1826, S.-Joseph de Beauce.
Fils de Joseph Cliche et de Marie Létourneau.

--- Enfants nés de ce mariage ---

Marie Sophie	Goulet Cliche (127)	François Drouin	1852, S.-Joseph, Beauce
Antoine	Goulet Cliche (127)	Christine Mathieu	1852, S.-Joseph, Beauce

(suite)

Marie Euphémie	Goulet Cliche (127)	Richard Boulet	1854, S.-Joseph, Beauce.
Marie Olive	Goulet Cliche (127)	Pierre Drouin	1857, S.-Joseph, Beauce.

---

(199) Pierre Lessard Goulet (127) Marie Luce Vachon 1844, S.-Joseph de Beauce.
Fille de Joseph Vachon et de Louise Huard.

--- Enfants nés de ce mariage ---

(252) Joseph Pierre	Vachon Goulet (199)	M. Célanire Lagueux	1866, S.-Joseph, Beauce.
(253) Joseph	Vachon Goulet (199)	Victoria Hugues	1874, S.-Joseph, Beauce.
M. Perpétue	Vachon Goulet (199)	Jos. Adam Hugues	1878, S.-Joseph, Beauce.
M. Philomène	Vachon Goulet (199)	Pierre Vachon	1865, S.-Joseph, Beauce.
(254) Thomas	Vachon Goulet (199)	Célanire Vachon	1880, S.-Joseph, Beauce.
M. Caroline	Vachon Goulet (199)	François Vallée	1884, S.-Joseph, Beauce.
(255) Benjamen	Vachon Goulet (199)	Vitaline Drouin	1870, S.-Joseph, Beauce.
Le Même		Célina Jacques	1873, S.-Joseph, Beauce.

---

(200) François Lessard Goulet (127) Marie Hélène Vachin 1844, S.-Joseph, Beauce.

--- Enfants nés de ce mariage ---

(256) François	Lessard Goulet (200)	M. Sylvie Lessard	1871, S.-Joseph,Bce.
(257) Jos. Thomas	Lessard Goulet (200)	Célina Trépanier	1877, S.-Joseph,Bce.
Vitaline	Lessard Goulet (200)	Thomas Lessard	1877, S.-Joseph,Bce.
(258) Joseph	Lessard Goulet (200)	Geneviève Forgues	1868, S.-Joseph,Bce.
Le Même		Cécile Jacques	
(259) Fréderic	Lessard Goulet (200)	Perpétue Roy	1866m S.-Joseph,Bce.

Anastasie Lessard Goulet (127) Elie Lambert 1831, S.-Joseph, Beauce.
Fils de Basile Elie Lambert dit Champagne.

--- Enfants nés de ce mariage ---

Marie Olive Goulet Lambert (127)	Augustin Plante	1851, S.-Fréderic,Bce.
Joseph Goulet Lambert (127)	Hermine Vachon	1862, S.-Fréderic,Bce.
Alice Goulet Lambert (127)	Thomas Vachon	1867, S.-Fréderic,Bce.
Pierre Goulet Lambert (127)	Marie Louise Paré	1879, S.-Fréderic,Bce.
Hélène Goulet Lambert (127)	Joseph Grenier	1879, S.-Fréderic,Bce.

---

(203) Joseph Bétil dit Délisle Goulet (129) 1811 Suzanne Girard 1834, S.-Charles.
Fille de Louis Girard et de Marie Marguerite Gonthier.

--- Enfants nés de ce mariage ---

(260) Joseph Eugène Girard Goulet (203) Baptisé le 18 septembre, 1841.
Marie Suzanne Girard Goulet (203)

---

(204) Charles Bétil dit Délisle Goulet (129) 1808 Marguerite Coté 1830, Berthier
Fille de Jean Coté et de Marie Louise Nadeau, de Berthier-En-Bas.

--- Enfants nés de ce mariage ---

Marie Marguerite Coté Goulet (204)	1831
(261) Joseph Coté Goulet (204)	1833
Charles Coté Goulet (204)	1834

Marie Lucie Huard Goulet (131) Louis Shink 1830, Saint-Henri, Lévis.
Fils de Jacques Shink et d'Angélique Coté

Enfant née de ce mariage: Marie Flavie Goulet Shink (131) 1832 Mariée à Lucien Bissonnet 1852, Berthier-En-Bas.

Sépulture de Marie Luce Goulet, épouse de Louis Shink, en 1834, à Berthier.

---

(207) Félix Ferland Goulet (132) 1814 Marie Leclerc 1836, S.-Pierre, Isle d'Orléans.
Fille de Louis Leclerc et de Madeleine Turcot.

--- Enfants nés de ce mariage ---

	Claire Adélaïde	Leclerc Goulet (207)	1839		
(262)	Jean Félix	Leclerc Goulet (207)	1837	M. Octavie Leclerc	1864, S.-Pierre.
	Marie Zélaive	Leclerc Goulet (207)	1838	Narcisse Ferland	1864, S.-Pierre.
	Claire Adéline	Leclerc Goulet (207)	1839		
(263)	Jos. Elzéar	Leclerc Goulet (207)	1840		
	Marie Rose	Leclerc Goulet (207)	1841	Décédée Célibataire en 1923.	
(264)	Sévère Olivier	Leclerc Goulet (207)	1842	Célina Ferland	1872, S.-Pierre.
	M. Obéline	Leclerc Goulet (207)	1853		

Sépulture de Félix Goulet, époux et veuf de Marie Leclerc, en 1894.

---

(208) Jean Bruno Paquet Goulet (133) Vénérande Cantin 1848, S.-Pierre, I.O.
Fille d'Adrien Cantin et de Cécile Noël.

--- Enfants nés de ce mariage ---

Marie Emérence	Cantin Goulet (208)	1849	Jacques Octave Plante	1867, S.-Pierre.
M. Belzémire	Cantin Goulet (208)		Joseph Poulin	1876, S.-Pierre.
Pierre Octave	Cantin Goulet (208)			

(suite)

(265) Louis Alfred Cantin Goulet (208) 1855
Philomène Cantin Goulet (208) Cyrille Charest 1879, S.-Pierre, I.O.

---

(209) Jean Basile Paquet Goulet (133) Geneviève Adèle Coté 1855, S.-Pierre, I.O.
Fille de Joseph Coté et de Scholastique Gosselin.

Scholastique Martel Goulet (134) 1820 Léon Aubin 1841, S.-Pierre, I.O.
Fils de Louis Aubin et d'Elisabeth Mirand.

--- Enfants nés de ce mariage ---

Marie Ombéline Goulet Aubin (134) Jean Pie Ferland 1869, S.-Pierre, I.O.
Ignace Joseph Goulet Aubin (134) Marie Poulin 1867, S.-Pierre, I.O.
Léon Goulet Aubin (134)

Marie Marthe Martel Goulet (134) 1821 Magloire Coté 1844, S.-Pierre, I.O.
Fils de Joseph Coté et de Marie Martel.

--- Enfants nés de ce mariage ---

Marie Célina Goulet Coté (134) 1848 Victor Ferland 1867, S.-Pierre, I.O.
Marie Flore Goulet Coté (134) 1855
Marie Goulet Coté (134) 1853 Octave Cantin 1878, S.-Pierre, I.O.
M. Adéline Goulet Coté (134) 1851 Jean Alphonse Gosselin 1872, S.-Pierre, I.O.

Sépulture de Marie Marthe Goulet, épouse de Magloire Coté, en 1858, à S.-Pierre, Isle d'Orléans, âgée de 37 ans.

(208-B) Louis Pépin Goulet (133-B) 1857 Marie Cécile Gendreau 1880, l'Ange-Gardien

--- Enfants nés de ce mariage ---

(262-B) Joseph Louis Gendreau Goulet (208-B) 1885
(263-B) Louis Gendreau Goulet (208-B) 1882

(210-B) Alfred Pépin Goulet (133-B) 1860 Ludivine Mathieu 1886, l'Ange-Gardien

--- Enfants nés de ce mariage ---

(264-B) Joseph Irénée Mathieu Goulet (210-B) 1885
A. Ludivine Mathieu Goulet (210-B) 1889
(265-B) Jos. Louis Adélard Mathieu Goulet (210-B) 1893

Marie Georgina Huot Goulet (134-B) 1866 Herménégilde Bouchard 1905, l'Ange-Gar.
Veuf de Marie Gariépy.

--- Enfants nés de ce mariage ---

Jos. Aimé Adélard Goulet Bouchard (134-B) 1909
J.Henri Emmanuel Goulet Bouchard (134-B) 1910

(219-B) Joseph Amédée Tremblay Goulet (137-B) Alma Gagnon.

--- Enfant né de ce mariage ---

(266-B) Léo Gagnon Goulet (219-B)

---

(210) Jos. Ignace Martel (134) 1816 Henriette Noël 1848, S.-Pierre, Isle d'Orléans.
Fille de François Noël et de Monique Gourdeau.

--- Enfants nés de ce mariage ---

	M. Geneviève	Noël Goulet (210)	1850	Pierre Alexis Godbout	1872, S.-Pierre.
(265)	Joseph Léon	Noël Goulet (210)	1849	Marie Octavie Vézina	1878, S.-Pierre.
	Marie Flore	Noël Goulet (210)	1852		
	Caroline	Noël Goulet (210)	1861		
(266)	Joseph	Noël Goulet (210)	1865		
(267)	Pierre André	Noël Goulet (210)	1863		
(268)	Jean-Bte.	Noël Goulet (210)	1867		

Marie Esther Martel Goulet (134) 1823 Edouard Bouffard 1852, S.-Pierre, I.O.
Fils de Joseph Bouffard et de Marie Elisabeth Morin.

--- Enfants nés de ce mariage ---

Joseph Edouard	Goulet Bouffard (134)	1859
Marie Esther	Goulet Bouffard (134)	1865

---

(211) Pierre Epiphane Nolin Goulet (135) 1841 Geneviève Gosselin 1867, S.-Pierre, I.O.
Fille de Jean Gosselin et de Luce Nolin.

Le Même Georgianna Plante 1887, S.-Pierre, I.O.
Fille d'Elzéar Plante et de Flavie Gagnon.

--- Enfants nés des deux mariages ---

(269)	Joseph Athanase Gosselin Goulet (211)	1869
(270)	Pierre Gosselin Goulet (211)	1868

(suite)

	Rose-de-Lima	Gosselin	Goulet (211)	1873	
	M.Lse. Geneviève	Gosselin	Goulet (211)	1875	Religieuse. Profession en 1903. Hôpital Général, Québec.
(271)	Jean Alph.Gaudéas	Gosselin	Goulet (211)	1882	
	Marie	Gosselin	Goulet (211)	1878	Joseph Aubin 1898, S.-Pierre, I.O.
	Marie Eugénie	Gosselin	Goulet (211)	1880	Joseph Rousseau 1901, S.-Pierre, I.O.
	M. Georgianna	Plante	Goulet (211)	1888	
(272)	Joseph Alphonse	Plante	Goulet (211)	1889	
(273)	William Fortunat	Plante	Goulet (211)	1890	
	M. Angélique	Plante	Goulet (211)	1894	

---

(212) Magloire Cyrille Nolin Goulet (135) 1847 Marie Gagnon 1872, S.-Pierre, I.O.
Fille de Louis Gagnon et de Vénérande Gosselin.

--- Enfants nés de ce mariage ---

	Marie	Gagnon	Goulet (212)	1873	Joseph Prémont 1893, S.-Pierre, I.O.
(274)	Cyrille	Gagnon	Goulet (212)	1876	Marie Célina Prémont 1897, S.-Pierre, I.O.

---

(218) Célestin Nadeau Goulet (152) — Odile Bélanger 1873, Ste.-Marguerite, Beauce. Fille de Magloire Bélanger et d'Esther Therrien.

--- Enfants nés de ce mariage ---

(275) Joseph Octave Bélanger Goulet (218) — Alfreda Roy 1919, Ste.-Claire, Dorch.
(276) François Bélanger Goulet (218) — Eugénie Beaudoin 1911, Ste.-Claire, Dorch.

---

(219) Joseph Octave Nadeau Goulet (152) — Marie Célina Gagnon 1872, Ste.-Marguerite, Bce. Fille de Pierre Gagnon et de Marguerite Audet.

--- Enfants nés de ce mariage ---

(277) Joseph Gagnon Goulet (219) — M. Alphonsine Gagnon 1900, Ste.-Marguerite, Bce.
Alphonse Gagnon Goulet (219) — Décédé.
(278) Napoléon Gagnon Goulet (219) — 1874, le 24 juin, Rosanna Ruel 1898, Holyoke, Mass.
Marie Gagnon Goulet (219) — Religieuse des Soeurs de Sainte-Anne, dite Soeur Marie Madeleine du Sacré Coeur, Missionnaire à Juneau, Alaska.
Anna Gagnon Goulet (219) — Religieuse des Soeurs de Sainte-Anne, dite Soeur Marie Jeanne du Sacré Coeur, décédée à Vancouver, Colombie Britannique en 1907.
(279) Amédée Gagnon Goulet (219) — Religieux, Père Blanc d'Afrique, Missionnaire.
(280) Octave Gagnon Goulet (219) — Religieux, Père Blanc d'Afrique, Missionnaire.
(281) Clovis Gagnon Goulet (219) — Baptisé le 10 juin, à Holyoke, Mass.
(282) Jean-Bte. Gagnon Goulet (219) — Baptisé le 26 fév. à Holyoke, Mass.

Sépulture de Célina Gagnon, épouse d'Octave Goulet, en 1915, à Holyoke, Massachusetts, âgée de 70 ans.

Sépulture de Joseph Octave Goulet, Veuf de Célina Gagnon, à Québec, en 1927, âgé de 80 ans.

M. Caroline Nadeau Goulet (152) Joseph Gagnon Saint-Gervais, Bellechasse.

--- Enfants nés de ce mariage ---

(283) Placide Goulet Gagnon (152) Prêtre.
(284) Adélard Goulet Gagnon (152) Prêtre.
Marie Goulet Gagnon (152)

---

(220) Marcel Nadeau Goulet (152) Hermine Bélanger 1876, S.-Anselme, Dorchester.

--- Enfants nés de ce mariage ---

(285) François Joseph Bélanger Goulet (220) 1880
Marie Emma Bélanger Goulet (220) 1882 le 21 novembre.
Octave Bélanger Goulet (220)
Cédonia Bélanger Goulet (220)
Joseph Bélanger Goulet (220)
Alphonse Bélanger Goulet (220)
Marie Anna Bélanger Goulet (220)
Joseph Amédée Bélanger Goulet (220)
Marie Clara Bélanger Goulet (220)

(214-A) François Audet Goulet (150-A) Olympe Tardif 1864, Lambton.

--- Enfant née de ce mariage ---

Marie Elise Tardif Goulet (214-A) 1867 Jean Lafontaine 1887, Lambton

N.B. Marie Elise Goulet, morte à Mégantic en 1909. Exhumée-1922. Selon que l'affirment des témoins oculaires, le cercueil avait conservé toute la fraîcheur de son vernis, ses vêtements avaient gardé leur souplesse, sa chair avait pris la consistance de la cire, sa cervelle n'avait subi aucune altération et de sa tombe s'échappait une odeur agréable. (à suivre)

(suite)

Depuis ce jour un certain nombre de faveurs signalées paraissent avoir été obtenu par des personnes qui ont eu recours à son intercession. ----

Neuf autres enfants sont nés du mariage de François Goulet et Olympe Tardif, mais j'en ignore les noms.

(215-A) Pierre Damase Audet Goulet (150-A) Adèle Tardif 1865, Lambton.

--- Enfant né de ce mariage ---

(275-..) Mathias Tardif Goulet (215-A) Josephine Rodrigue.

---

(221) Pierre Joseph Bouchard Goulet (155) 1840 Baptisé le 7 nov. à Ste.-Claire, Dorch. Marié le 12 octobre, 1863, S.-Frs.-Riv.-du-Sud-Montmagny, avec Malvina Boissonneau, fille de Pierre Boissonneau et de Restitut Couture, dite Lafrenaye.

--- Enfants nés de ce mariage ---

(286) Joseph Ferdinand Boissonneau Goulet (221) 1867 décédé.
(287) Pierre Joseph Boissonneau Goulet (221) 1866 Baptisé le 29 jan., S.-Frs.-Riv.-du-Sud. Marié le 11 juil. 1887, Cédulie Gagnon, Fall River, Mass.
(288) Jean-Baptiste Boissonneau Goulet (221) 1869 Baptisé le 10 oct., S.-Frs.-Riv.-du-Sud. Marié le 1er juin, 1891. Marie Trudeau, Fall River, Mass.
(289) Joseph Alfred Boissonneau Goulet (221)
(290) Jos. Wilfrid Boissonneau Goulet (221) 1876 Baptisé le 21 nov., Barrington, R.I. Marié à Joséphine Lussier 1896, Fall River, Massachusetts.

(suite)

(291) Joseph Cyrille Boissonneau Goulet (221)
Marie Emma Boissonneau Goulet (221)

Le 9 juillet, 1894, sépulture de Joseph Goulet, époux de Malvina Boissonneau, âgé de 54 ans, à Fall River, Massachusetts, E.U.

Le 19 octobre, 1896, sépulture de Malvina Boissonneau, Veuve de Pierre Joseph Goulet, à Ste.-Claire, Dorchester, Québec.

---

(222) Simond Jude Bouchard Goulet (155) 1842 Baptisé le 20 mars, marié avec Angèle Chabot, 1866, Ste.-Claire, Dorchester. Fille de Pierre Chabot et d'Angèle Laflamme.

Ce couple n'a pas de famille.

Sépulture de Simon Jude Goulet, époux d'Angèle Chabot, à Sainte-Claire, Dorchester, en 1885.

---

(223) Cyrille Bouchard Goulet (155) 1845 Baptisé le....., à Sainte-Claire, Dorchester. Marié le 17 octobre, 1871, à Sainte-Hénédine, Dorchester, avec Obéline Blais, fille de Félix Blais et de Françoise Dion.

--- Enfants nés de ce mariage ---

(291) Joseph Félix Blais Goulet (223) 1873 Baptisé le 7 janvier, à S.-Hénédine. Emigra aux Etats-Unis.
M. Georgina Blais Goulet (223) 1874 Baptisée le 13 avril. Sépulture âgée de 4 ans.
(292) Joseph Alfred Blais Goulet (223) 1876 Baptisé le 2 décembre,
(293) Joseph Ernest Blais Goulet (223) 1876 Baptisé le 2 décembre. Jumeau.

(suite)

	Marie Josephine	Blais Goulet (223)	1879	Baptisée le 22 mai, à Ste.-Hénédine, Dorch. Mariée avec Henri Ledoux en 1898, à S.-Antoine de New Bedford, Massachusetts. Sépulture de Joséphine Goulet, épouse de Henri Ledoux, en 1912, à New Bedford, Mass. âgée de 33 ans.
(294)	Louis Honoré	Blais Goulet (223)	1878	Baptisé le 15 juin. Sépulture âgé d'un
(295)	Joseph Alexis	Blais Goulet (223)	1889	Baptisé le....Sépulture le 25 août.(mois)
	Marie Malvina	Blais Goulet (223)	1881	Baptisée le... Mariée en 1899, avec Joseph Trahan à New Bedford, Mass. Sépulture de Marie Malvina Goulet, épouse de Joseph Trahan, en 1930, à New Bedford.
(296)	J. Frs.-Ferdinand	Blais Goulet (223)	1883	Baptisé le 26 février. Célibataire.
	Marie Claire	Blais Goulet (223)	1887	Baptisée le..... à New Bedford, Mass. Sépulture en 1908, à New Bedford, Mass. âgée de 21 ans.

Sépulture d'Obéline Blais, épouse de Cyrille Goulet, en 1910, à New Bedford.
Sépulture de Cyrille Goulet, Veuf d'Obéline Blais, en 1912, à New Bedford, Mass.

Marguerite Bouchard Goulet (155) 1843 Joseph Labonté 1863, Sainte-Claire. Fils de Michel Clément dit Labonté et de Luce Morisset.

--- Enfants nés de ce mariage ---

M.Marguerite Obéline Goulet Labonté(155)1864 Baptisée le 28 juin, à Ste.-Claire, Dor. Mariée le 4 août, 1882, avec Edouard Corriveau, Ste-Claire. Fils de Pierre Corriveau et d'Odile Bouffard.

(suite)

Joseph Edouard	Goulet Labonté	(155)	1865	Célibataire. Ste.-Claire.
Marie Eulalie	Goulet Labonté	(155)	1866	Baptisée à Ste.-Claire. Mariée à Joseph Marcotte en 1900 à Minnesota, Etats-Unis.
Narcisse Wilfrid	Goulet Labonté	(155)	1867	Baptisé le 25 septembre.
Marie Césarie	Goulet Labonté	(155)	1869	
Philéas Nazaire	Goulet Labonté	(155)	1870	Baptisé le 3 mai, à Ste.-Claire. Marié en 1899, à Jennie Hickey, fille de Lawrence Hickey et de Jane Welch, à Minnesota, E.U.
Joseph Fortuna	Goulet Labonté	(155)	1872	Sépulture en 1872.
Marie Malvina	Goulet Labonté	(155)	1873	Baptisée le 25 août. Mariée à Joseph Massé
Joseph Edouard	Goulet Labonté	(155)	1876	Baptisé le 8 octobre, à Ste.-Claire. Marié en 1906 - Holyoke, Mass., à Hilda Bluteau, fille de Joseph Bluteau et de Célonise Baurez.
Joseph Zéphirin	Goulet Labonté	(155)	1882	Baptisé le 15 octobre, à Ste.-Claire. Sépulture en 1906, Holyoke. Célibataire.
Marie Eliza	Goulet Labonté	(155)	1878	Baptisé le 13 jan. à Ste.-Claire. Mariée à Henri Lecours en..... Holyoke, Mass.
Marie Délia	Goulet Labonté	(155)		Baptisé..... Mariée à J. Laporte à Holyoke Mass. en ..... Sépulture en 1920, à Holyoke.
Marie Rose Anne	Goulet Labonté	(155)	1884	Baptisé le 16 nov.
Rosanna Claire	Goulet Labonté	(155)	1889	Baptisé le 30 décembre, Ste.-Claire. Mariée en sept. 1923, à Wilfrid Gendreau, à Holyoke, Mass.
Pierre	Goulet Labonté	(155)		Baptisé.....
Jos. Polydore	Goulet Labonté	(155)	1888	Baptisé le 24 nov. à Ste.-Claire. Marié en 1924, à Manchester, N.H. avec.....

Le 29 septembre, 1924, sépulture de Marguerite Goulet, Veuve de Joseph Clément dit Labonté, à Holyoke, Mass.

Marie Marcelline	Bouchard Goulet (155)	1850	Baptisée le 26 mai, à Ste.-Claire. Mariée avec Hubert Ruel en 1871. Fils de Flavien Ruel et de Marie Josette Lemelin, à Sainte-Claire, Dorchester.

--- Enfants nés de ce mariage ---

Marie Marcelline	Goulet Ruel (155)	1872	Baptisée le 4 oct., à Ste.-Claire, Parrain, François Ruel, Marraine Célina Goulet. Mariée avec Olivier Gagnon en 1889, à Ste.-Germaine, Dorchester.
Jos. Ferdinand	Goulet Ruel (155)	1874	Baptisé le 20 déc. à Ste.-Claire. Célibataire Décédé en 1937, inhumé à Somersworth, N.H. E.U.
Marie Amanda	Goulet Ruel (155)	1875	Baptisée le 3 mars, à Ste.-Claire. Mariée avec Alfred Desjardins, le 25 mars, 1895, à Somersworth, N.H. (A. D. Contre-Maître).
M.Valérie Malvina	Goulet Ruel (155)	1876	Baptisé..... à Ste.-Claire. Mariée avec Joseph Lessard en 1897, à Somersworth, N.H. En seconde noces, à Auguste Bouchard, à Somth.
Joseph	Goulet Ruel (155)	1877	Baptisé..... à Ste.-Claire. Célibataire.
Marie Joséphine	Goulet Ruel (155)	1878	Baptisée.....à Ste.-Claire, Dorchester. Mariée avec Wilfrid Jenkins en 1906, à Guatemala, Amérique Centrale. Wilfrid Jenkins, Haut Fonctionnaire au service de l'Angleterre.
Jos. Alfred	Goulet Ruel (155)	1879	Baptisé.....à Ste.-Claire. Marié..... ....
M. Georgina	Goulet Ruel (155)	1880	Sépulture en 1880.
Jos. Arthur	Goulet Ruel (155)	1882	Sépulture en 1883.
Marie Alphonsine	Goulet Ruel (155)		Baptisée le 9 mars, à Ste.-Germaine, Dorch. Mariée le 20 juin, 1904 à Georges Roy, fils de Louis Ferdinand Roy, Cultivateur, et de Rosalie Eulalie Prévost, Institutrice de S.-Gervais, Bellechasse, P.Q. Canada.

(suite)

M. Georgianna Goulet Ruel (155) 1885 Baptisée le 15 septembre, à Ste.-Germaine. Mariée avec Goffrey Haggard, le 3 mai, 1910, à Guatemala Amérique Centrale. Goffrey Haggard, Consul Britannique, à Guatemala.

Le 4 janvier, 1928, sépulture de Marcelline Goulet, épouse de Hubert Ruel, à Somersworth,N.H. âgée de 78 ans.

Le 7 novembre, 1930, sépulture de Hubert Ruel, Veuf de Marcelline Goulet, à Somersworth,N.H. âgé de 89 ans.

Marie Célina Bouchard Goulet (155) 1852 Baptisée le 29 août. Le Parrain fut Laurent Bouchard, Oncle maternel, et Julie Bourget son épouse, marraine. Baptisée et mariée à Sainte-Claire, Dorch. Mariage le 27 novembre, 1876, à Laurent Ruel, fils de Flavien Ruel et de Marie Josephte Lemelin.

--- Enfants nés de ce mariage ---

Alfred Goulet Ruel (155) 1878 Baptisé le 17 février, à Sainte-Claire, Dorch. Marié avec Anna May Martin, fille de Normand Martin,le 27 novembre, 1908, à S.-Joseph de Springfield, Massachusetts.
2e mariage, en 1917, à Berthe Thunbery.

Marie Céline Goulet Ruel (155) 1879 Baptisée le 8 juillet, à Ste.-Claire, dont le Parrain fut Hubert Ruel, et la Marraine Marcelline Goulet son épouse, oncle et tante de l'enfant. Entrée en Religion, le 19 juillet, 1898, à Saint-Laurent, près Montréal, P.Q., dite Soeur Marie de Saint-Laurent Justinien, des Soeurs de Sainte-Croix, et de Sept-Dou-

(leurs).

(suite)

Henri	Goulet Ruel	(155)	1880	Baptisé le 25 décembre, à Waterville, Maine, Etats-Unis. Célibataire.
Jos. Edouard	Goulet Ruel	(155)	1883	Sépulture en 1883, à Waterville, Maine.
J. Edmond	Goulet Ruel	(155)	1883	Sépulture en 1885, à Waterville, Maine.
Georges Edouard	Goulet Ruel	(155)	1886	Le 30 octobre. Soldat de la Guerre Mondiale Fit du Service Actif en France et En Allemagne. Né à Waterville, Maine, et décédé le 21 juillet, 1928, à Holyoke, Mass. Célibataire.
Charles Edouard	Goulet Ruel	(155)	1887	Baptisé le 13 novembre, à Waterville, Maine. Le Parrain fut Alfred Ruel, frère de l'enfant et la Marraine, Marie Céline, soeur de l'enfant. Décédé en 1889, à Waterville, Maine.
Jos. François	Goulet Ruel	(155)	1889	Baptisé le 29 janvier, à Waterville, Maine. Marié avec Alice Lepage, à Ste.-Anne, Lawrence, Mass., le 2 juillet, 1910. Soldat de la Guerre Mondiale. Décédé à Rutland Heights, Mass. le 28 décembre, 1937. Inhumé dans le cimetière, Sainte-Marie.
Jos. Jacques	Goulet Ruel	(155)	1895	Baptisé le 31 mars, à Waterville, Maine. Décédé subitement, le 24 juin, 1915, à Holyoke, Mass.
Jos. Benjamin	Goulet Ruel	(155)	1895	Baptisé le 31 mars, jumeau de Jacques. Soldat de la Guerre Mondiale, 1914-1918, décédé subitement le 22 septembre, 1922, à Fort Wayne, Indiana. Inhumé à Holyoke, Mass., dans le cimetière, Notre-Dame du Perpétuel Secours. Célibataire.

Décès de Célina Goulet, épouse de Laurent Ruel, le 18 janvier, 1935, à Holyoke, Mass., à Quatre heures du soir. Agée de 86 ans.

Décès de Laurent Ruel, époux de Célina Goulet, le 18 janvier, 1935, à Holyoke, Mass., à Cinq heures du soir... Une seule fosse renferme leurs restes mortels, au cimetière Notre-Dame du Perpétuel Secours, à Holyoke, Mass., âgé de 89 ans. -----

Joseph-Alfred **GOULET** Lemelin, baptisé en 1898 à Limoilou, Québec. Ordonné pour l'Ordre des Mineurs Capucins en 1922. Connu sous le nom du Révérend Père Bernard, O.M.C. Missionnaire en Ethiopie, Afrique de 1924-1936; revenu au pays après la conquête de Mussolini. De nouveau missionnaire aux Indes Anglaises en 1939, actuellement Supérieur-Curé, Aumônier militaire, St. Patrick's Church, 26 Cantonnement Cawnpore, India, Asia.

Pierre-Edmond Gagnon **GOULET**, baptisé à Fall River, Mass., en 1898. Ordonné en 1926, dans la Cathédrale de Montréal, pour les Pères du Saint-Sacrement. Missionnaire à Melbourne, Australie pendant six années. Revenu malade au pays. Actuellement de la Province de New York. Connu sous le nom du Révérend Père Pierre Goulet, s.s.s.

Omer-Jean-Bte Gagnon **GOULET**, baptisé à Fall River, Mass., en 1902; ordonné en 1931, dans la Cathédrale de Montréal, pour les Pères du Saint-Sacrement. Connu sous le nom du Révérend Père Omer Goulet, s.s.s., de la Province de New York. Le Père Omer Goulet est organiste de l'église Saint-Jean-Baptiste de New York City et Econome de leur monastère.

Marie Malvina	Bouchard Goulet (155)	1869	Baptisé le 9 août, à Ste.-Claire, Dorch. Mariée le 22 oct. 1878, à Joseph Lemelin, fils de Paul Lemelin et d'Eléonore Dutil, de S.-Hénédine, Dorchester.

--- Enfants nés de ce mariage ---

Marie Louise	Goulet Lemelin (155)	1800	Baptisée le 18 jan., à Fall River, Mass. Célibataire. Prend soin de sa mère, seule survivante de la famille, Bouchard-Goulet.
M. Olivine	Goulet Lemelin (155)	1885	Baptisée..... Religieuse des Soeurs Servantes de Jésus, Marie, dite Soeur Marie de la Visitation de la Province Américaine, à Kankakee, Illinois.
Joseph Oscar	Goulet Lemelin (155)	1889	Baptisé le 29 nov. Marié en 1912, - Yvonne Bilodeau. 2e mariage - 1925 - Yvonne Tremblay.
Marie Rosa	Goulet Lemelin (155)	1895	Baptisée..... Religieuse des Soeurs Servantes de J.M. dite Soeur Marie de l'Annonciation, de la Province Américaine, à Momence, Illinois, E.U.
Jos. Alfredo	Goulet Lemelin (155)	1898	Baptisé..... Prêtre Capucin -- Révérend Père Bernard. Missionnaire en Abyssinie, Afrique durand 13 ans. Actuellement Missionnaire aux Indes, au Bengal.
Rose Alma	Goulet Lemelin (155)	1899	Baptisé..... Religieuse des Soeurs de Jésus Marie de Sillery, Québec, dite Mère Marie Stella, Maîtresse à Fall River, Mass.

---

(224) Jos. Ferdinand Bouchard Goulet(155) Baptisé le 26 nov. 1857, Ste.-Claire.

Marié le 14 août, 1878, à S.-Hénédine, Dorchester, avec Dalha Godbout. Fille de Joseph Godbout et de Luce Roy de S.-Vital de Lambton, P.Q. (à suivre)

(suite) Témoins: Le Rév. Adolphe Godbout, frère de la mariée, Joseph Godbout père, Cyrille Goulet, frère de l'époux, Narcisse Godbout, Curé de S.-Hénédine, et oncle de la mariée. Sépulture de Dahla Godbout, 1886 - S.-Hénédine.....
2e mariage de Ferdinand Goulet, le 14 février, 1888, à Mary Godbout, Soeur de Dahla, avec dispense du Saint Siège, par le Cardinal, Elzéar Alexandre Taschereau.

--- Enfants nés de ce mariage ---

(298)	Jos. Arthur Polydore	Godbout Goulet (224)	1880	Décédé
	M. Amanda Joséphine	Godbout Goulet (224)	1879	S.-Hénédine. Entrée en Religion -
			1897-	dite Mère M. de S.-Euphrasie, des Soeurs Grises de Que. Décédée--1904.
	Marie Anna	Godbout Goulet (224)	1882	Célibataire.
	M. Ang. Lorenza	Godbout Goulet (224)	1884	Baptisée le 4 mars, à S.-Hénédine. Mariée avec Arthur Plouffe en 1904, à Holyoke, Mass.
	MMarie-Anne Bella	Godbout Goulet (224)	1886	Décédée en 1890, S.-Hénédine.
(299)	Arthur Narcisse	Godbout Goulet (224)	1889	S.-Hénédine. Marié à Holyoke, Mass. en..... .....
(300)	Joseph Donat	Godbout Goulet (224)	1894	Marie Blanche Guay. Donat Goulet est Avocat et Conseiller Royal
(301)	Joseph Emile	Godbout Goulet (224)		Baptisé..... Marié à Holyoke.....
	Marie Alice	Godbout Goulet (224)		Baptisé..... Mariée à P....Guertin à Holyoke.
(302)	Joseph et Léo	Godbout Goulet (224)		

Le 9 déc. 1914, sépulture de Sieur Ferdinand Goulet, époux de Dame Mary Godbout, et le 14 juin, sépulture de Dame Mary Godbout. Tous deux décédés à Brightwood, Mass. Inhumés dans le cimetière Notre-Dame du Perpétuel Secours, à Holyoke, Massachusetts.

Marie Aurélie Tanguay Goulet (157) 1859 Alphonse Gagné dit Bellavance 1880, S.-Gervais.
Fils d'Alphonse Gagné dit Bellavance et de Marie Dion de Ste.-Claire.

--- Enfants nés de ce mariage ---

Marie Rosanna Goulet Bellavance (157) Fridolin Fauchon 1906, Ste.-Claire, Dorch.
Fils de Théophile Fauchon et de Marie Catherine Bissonnett.

Léo Goulet Bellavance (157)
Lorenzo Goulet Bellavance (157)

Le 28 octobre, 1930, sépulture d'Aurélie Goulet, épouse d'Alphonse Gagné dit Bellavance, à Ste.-Claire, âgée de 71 ans. Témoins: ses fils Léo et Lorenzo Bellavance..... Notez Bien. Aurélie Goulet est décédée sur le BIEN PATERNEL de Joseph Goulet, son oncle et mon AIEUL MATERNEL.

M. Georgianna Tanguay Goulet (157) 1846 Damase Labrecque 1875, S.-Gervais.
Fils de Jean Labrecque et de M.Marguerite La- (casse).

--- Enfants nés de ce mariage ---

Damase Goulet Labrecque (157) 1878
Aurélie Goulet Labrecque (157)

Marie Malvina Goulet Coté (110) 1857 Jérome Laverdière 1879, S.-Gervais, Bellechasse.
Fils de Pierre Laverdière et d'Emilie Baillargeon.

Enfants nés de ce mariage: --- 5 ou 6 enfants sont nés de ce mariage. Trois des filles sont mariées, mais j'ignore les noms des alliés.....

Sépulture de Marie Malvina Goulet Coté, Veuve de Jérome Laverdière,en 1938, à Holyoke,Mass. âgée de 81 ans.

Marie Octavie Goulet Coté, Institutrice, (110) 1861 Barthélémy De Blois, menuisier, de S.-Edouard, Frampton. Mariés en 1889, à Ste.-Claire, Dorch.

--- Enfants nés de ce mariage ---

Joseph Léo Goulet Coté De Blois (110) M. Alice Choinière Springfield, Mass. en l'Eglise de S.-Joseph.

Plusieurs autres enfants issus de ce mariage dont j'ignore les noms et les alliances

---

Marie Joséphine Tanguay Goulet (157) 1847 François Labrecque 1868, S.-Gervais.

Enfant née de ce mariage: Marie Catherine Goulet Labrecque (157) 1870.

---

(236) Louis Philéas Audet Goulet (161) 1836 Marcelline Isabel 1857, S.-Gervais.

--- Enfants nés de ce mariage ---

(304)	Joseph Philéas	Isabel Goulet (236)		Philomène Bélanger		S.-Gervais.
(305)	Pierre Guillaume	Isabel Goulet (236)		Euphrasie Godbout		S.-Gervais.
(306)	Napoléon Zéphirin	Isabel Goulet (236)	1863	Célibataire.		
(307)	Jean Grégoire	Isabel Goulet (236)	1864	Mélanie Plante		S.-Gervais.
	Marie Démérise	Isabel Goulet (236)	1866	Prosper Thibeault		S.-Gervais.
(308)	Alfred	Isabel Goulet (236)	1860	Sépulture en	1885,	S.-Gervais.
(309)	Joseph Onésime	Isabel Goulet (236)		Albina Poitras		S.-Gervais.
(310)	Louis Alfred	Isabel Goulet (236)	1872	Marie Claire Dion	1898,	Ste.-Claire.
(311)	Joseph Achille-Marie	Isabel Goulet (236)	1874	Marie Alice Gravel		S.-Gervais.
		Isabel Goulet (236)		Avila Laflamme		S.-Gervais.

---

(239) Etienne Théophile Vézina Goulet (162) 1848 M. Brigitte Ménard

--- Enfants nés de ce mariage ---

(312) Joseph Emile Ménard Goulet (239) M. Lena Goulet 1926, Holyoke, Mass.
Marie Anita Ménard Goulet (239)
M. Laurette Ménard Goulet (239)
(313) Jean Ménard Goulet (239)
M. Stella Ménard Goulet (239)
(314) Joseph Ménard Goulet (239)

(Cette famille est de Saint-François, Rivière du Sud).

---

(244) Joseph Philéas Roy Goulet (183) 1866 Mathilda Godbout 1890, S.-Gervais.
Fille de Louis Godbout et de Marie Lemieux.

Enfant née de ce mariage: Marie Albertine Elmina Godbout Goulet (244) 1898

Joseph Goulet Lacroix (125) 1835 Angèle Asselin 1867, S.-Charles.
Fille de Michel Asselin et de Victoire Marcoux.

--- Enfants nés de ce mariage ---

Joseph Goulet Asselin Lacroix(125) Agnès Bilodeau S.-Michel, Belle.
M.Angèle Goulet Asselin Lacroix(125)

Pierre Goulet Trépanier (127) Marie Rose Maheu 1884, S.-Joseph, Beauce.

--- Enfants nés de ce mariage ---

Jean Goulet Maheu Trépanier (127) Sophie Falardeau 1885, S.-Evariste, Bce.
Marie Goulet Maheu Trépanier (127)

Augustin Goulet Trépanier (127) Geneviève Dupuis 1850, S.-Joseph, Beauce.

Enfant née de ce mariage:--- Marie Vitaline Goulet Dupuis Trépanier (127) Edmond Fleury en 1879, S.-Ephrem, Beauce.

Olivier Goulet Trépanier (127) Adélaïde Nadeau 1851, S.-Joseph de Beauce.

--- Enfants nés de ce mariage ---

Adélaïde Goulet Nadeau Trépanier (127) Cyrille Villeneuve S.-Evariste, Beauce.
Marie Goulet Nadeau Trépanier (127) Joseph Grenier 1885, S.-Evariste, Beauce.
Olivier Goulet Nadeau Trépanier (127)

Marie Olive Goulet Cliche (127) Pierre Drouin 1857, S.-Joseph de Beauce.

--- Enfants nés de ce mariage ---

Marie Olive Goulet Cliche Drouin (127) Joseph Denys 1879, S.-Joseph, Beauce.
Pierre Goulet Cliche Drouin (127)

Antoine Goulet Cliche (127) Christine Maheu 1852, S.-Joseph de Beauce.

--- Enfants nés de ce mariage ---

Joseph Alfred Goulet Maheu Cliche (127) Célanire Larochelle 1883, Sacré Coeur de Jésus.
M. Christine Goulet Maheu Cliche (127)

Marie Sophie Goulet Cliche (127) François Drouin 1852, S.-Joseph de Beauce.
Fils de Joseph Drouin et de M. Thérèse Ferland.

--- Enfants nés de ce mariage ---

Marie Léa	Goulet Cliche Drouin (127)	Joseph Dodier	1874, S.-Joseph, Beauce.
M. Olive	Goulet Cliche Drouin (127)	Joseph Tardif	1875, S.-Joseph, Beauce.
Marie	Goulet Cliche Drouin (127)	Joseph Landry	1882, S.-Joseph, Beauce.
Perpétue	Goulet Cliche Drouin (127)	Prudent Picard	1882, S.-Joseph, Beauce.

---

(260) Jean Félix Leclerc Goulet (207) 1837 Marie Octavie Leclerc 1864, S.-Pierre, I.O.
Fille de Louis Leclerc et de Marie Justine Martineau.

--- Enfants nés de ce mariage ---

	Marie Octavie	Leclerc Goulet (260)	1869		
(315)	Joseph Olivier	Leclerc Goulet (260)	1874		
(316)	Jos.Napoléon	Leclerc Goulet (260)	1881		
(317)	Joseph Félix	Leclerc Goulet (260)	1866	Odile Turcot	1889, S.-Pierre, I.O.

---

(262) Sévère Olivier Leclerc Goulet (207) 1842 Célina Ferland 1872, S.-Pierre, I.O.

--- Enfants nés de ce mariage ---

Marie Célina	Ferland Goulet (262)	1875	Louis Guérard	1906, S.-Pierre, I.O.
			Fils de Louis Guérard et de Cécile Pépin-Lachance.	
(318) Jos. Olivier	Ferland Goulet (262)	1876		
(319) Léonidas	Ferland Goulet (262)	1881.		

Marie Geneviève Noël (210) 1850 Pierre Alexis Godbout 1872, S.-Pierre, I.O.

--- Enfants nés de ce mariage ---

Pierre Goulet Godbout (210)
J.Théophile Goulet Godbout (210) Religieux Franciscain -- Profession, 1919. Dit Fra Théophile.
M.Geneviève Goulet Godbout (210)

---

(265) Joseph Léon Noël Goulet (210) 1849 Marie Octavie Vézina 1878, S.-Pierre, I.O. Fille de François Vézina et de Thècle Nolin

Enfant né de ce mariage:--- (320) Joseph Vézina Goulet (265)

Marie Gosselin Goulet (211) Joseph Aubin 1898, S.-Pierre, I.O. Fils de Léon Aubin et de Marie Démérise Painlevé.

Enfant né de ce mariage:--- Un fils est né dont j'ignore le PRENON, il est Religieux Rédemptoriste, le Révérend Père Aubin, à Ste.-Anne de Beaupré.

---

(274) Cyrille Gagnon Goulet (212) 1876 Marie Célina Prémont 1897, S.-Pierre, I.O. Fille de Cyrille Prémont et de Marie Vaillancourt.

--- Enfants nés de ce mariage ---

Marie Ange Célina Prémont Goulet (274) 1898
(321) Joseph Gérard Prémont Goulet (274) 1905
(322) Joseph Cyrille Prémont Goulet (274) 1906
Marie Géraldine Prémont Goulet (274) 1908 Oscar Ferland 1933, S.-Pierre, I.O. -
(323) Joseph Jean-Bte. Prémont Goulet (274) 1910 (Fils de Louis Ferland - Amanda Gagnon).

DIXIEME GENERATION

(275) Joseph Octave Bélanger Goulet (218) — Alfréda Roy 1919, Ste.-Claire, Dorch. Fille de Zéphirin Roy et de Léa Arseneault. Joseph Octave Goulet, domocilié à Honfleur, Bellechasse.

Enfant née de ce mariage:--- Marie Lucille Roy Goulet (275) Baptisée en 1925.

---

(276) Joseph François Bélanger Goulet (218) — Eugénie Beaudoin 1911, Ste.-Claire, Dorch. Fille de Jean Beaudoin et de Marie Clémantine Brochu. François Goulet, domicilié à Honfleur, Bellechasse.

Marie Elise Tardif Goulet (214-A) 1867 Jean Lafontaine 1887, Lambton.

Enfant née de ce mariage:--- Albertine Goulet Lafontaine (214-A) 1896 Décédée en 1937, Longueuil.

---

(278) Napoléon Gagnon Goulet (219) 1874 — Baptisé le 24 juin, à S.-Gervais, Bellechasse. Marié à Holyoke, Mass. en 1898, avec Marie Rosanna Ruel, fille mineure de François Ruel et de Marcelline Bernard.

--- Enfants nés de ce mariage ---

(324) Joseph Amédée Ruel Goulet (278) 1900 Célibataire, à Holyoke, Mass.
Marie Lena Ruel Goulet (278) 1901 Emile Goulet 1926, Holyoke, Mass.

Le 10 novembre, 1919, sépulture de Joseph Napoléon Goulet, époux de Marie Rosanna Ruel, à Holyoke, Mass. âgé de 45 ans.

(277) Joseph Gagnon Goulet (219) M. Alphonsine Gagnon 1900, S.-Marguerite, Beauce.

--- Enfants nés de ce mariage ---

(325) Eugène Gagnon Goulet (277) 1905 Célibataire
(326) Albert Gagnon Goulet (277) 1907 Ordonné Prêtre 1933, à Springfield, Mass.E.U.
(327) Ernest Gagnon Goulet (277) 1920
(328) Gérard Gagnon Goulet (277) 1910 Iris St.Georges 1938, à Southbridge, Mass.
Marie Alice Gagnon Goulet (277) 1925 Sépulture en 1925.

(275-A) Mathias Tardif Goulet (215-A) Joséphine Rodrigue

--- Enfant né de ce mariage ---

(324-A) Joseph Eugène Rodrique Goulet (275-A) 1903 Ordonné Prêtre le 25 juin 1931, pour la Congrégation de Sainte-Croix. Connu sous le nom du Révérend Père Eugène Goulet, c.s.c. Actuellement à l'Orotoire Saint-Joseph du Mont Royal

---

(287) Pierre Joseph Boissonneau Goulet (221) 1866 Baptisé le 29 jan. S.-Frs.-Rivière - du-Sud. Marié le 11 juillet 1887,à Fall-River, Mass.,avec Cédulie Gagnon, fille d'Alexandre Gagnon.

--- Enfants nés de ce mariage ---

(329) Pierre Joseph Gagnon Goulet (287) 1888 Adélaïde Lyons 1910, Franklin, Mass.
(330) Henri Calixte Gagnon Goulet (287) 1889 Le 14 oct. Léopoldine Devriendt 1910, à Pawtucket, Rhode Island
(331) Léon Alexandre Gagnon Goulet (287) 1891 Valentine Devriendt 1910, Pawtucket,R.I.

(suite)

(332)	Ernest Wilfrid	Gagnon Goulet (287)	1893	Mabel St. Louis 1916, Pawtucket,
	Emma Zénaide	Gagnon Goulet (287)	1895	le 2 juin, Décédée le 6 mai, 1919.
	Marie Joséphine	Gagnon Goulet (287)	1897	le 26 oct. Sépulture le 16 août, 1916.
(333)	Pierre Edmond	Gagnon Goulet (287)	1898	le 29 avril, à Fall River, Mass. Ordonné Prêtre le 29 juin, 1926, dans la Cathédrale de Montréal, P.Q. des Pères du Très Saint-Sacrement. Missionnaire en Australie.
(334)	Narcisse Thom.Ed.	Gagnon Goulet (287)	1899	le 29 octobre. Marié avec Germaine Ruest, Pawtucket, R.I.
(335)	Omer Jean-Baptiste	Gagnon Goulet (287)	1902	le 6 janvier. Ordonné Prêtre le 29 juin, 1931. Des Pères du Très Saint-Sacrement --- Les deux Pères Goulet sont pour la Province de New York, E.U.

Les époux Gagnon Goulet, célébrèrent leurs Noces D'OR, le 11 juillet, 1937, à Warren, Rhode Island..... Le Révérend Père Omer Goulet, S.S.S., leur fils célébrait le Saint-Sacrifice, et le Révérend Père Pierre Goulet, S.S.S., le fils Missionnaire, revenu au pays pour cause de maladie, assistait au choeur.

---

(288) Jean-Baptiste Boissonneau Goulet (221) 1869 B.. le 10 octobre, à S.-Frs.-Riv.-du-Sud, Montmagny. Marié le 1er juin, 1891, à Fall River, Mass. avec Marie Trudeau. Fille de Narcisse Trudeau et d'Aglaé Laroche.

--- Enfants nés de ce mariage ---

(336)	Joseph Henri	Trudeau Goulet (288)	1893	B.. le 4 janv.	Décédé.
(337)	Joseph	Trudeau Goulet (288)	1894	B.. le 3 avril.	Alma Plante, Montréal.
(338)	Wilfrid	Trudeau Goulet (288)	1896	B.. le 1 mai.	Décédé
	M.Antoinette	Trudeau Goulet (288)	1897	B.. le 8 mars.	Sépulture en.....

(suite)

(339) Rosario Trudeau Goulet (288) 1899 B.. le 20 septembre, Célibataire. Vétéran de la Guerre Mondiale, 1914-1918. Fit du Service Actif en France, en Angleterre en Allemagne.

Marie Emma Trudeau Goulet (288) 1901 B.. le 27 fév. Joseph Therrien, Montréal.

(340) Raymond Trudeau Goulet (288) 1904 B.. le 28 fév. Décédé.

(341) Gérard Trudeau Goulet (288) 1906 B.. le 25 avril. Sépulture en 1930.

---

(289) Joseph Wilfrid Boissonneau Goulet (221) 1876 B.. le 21 mars, à Barrington, R.I. Marié en 1896 -- Joséphine Lussier, Fall River, Mass., fille de Onésime Lussier et de Catherine Maranda.

Enfant née de ce mariage: Marie Rosanna Lussier Goulet (289) Baptisée le 19 avril, 1900. -- Mariée en 1920, à Joseph Bouley -- Woonsocket, Rhode Island.

Le 11 décembre, 1933, sépulture de Joséphine Lussier, épouse de Wilfrid Goulet, à la paroisse de S.-Jean d'Ars, Woonsocket, R.I.

Marie Obéline Goulet Labonté (155) 1864 Edouard Corriveau 1882, Ste.-Claire. Fils d'Edouard Pierre Corriveau et d'Odile Bouffard.

--- Enfants nés de ce mariage ---

Marie Marguerite Goulet Labonté Corriveau (155)

Pierre Joseph Goulet Labonté Corriveau (155)

Philéas Nazaire Goulet Labonté (155) 1870 Jenney Hickey 1899, Minnesota, E.U.
Fille de Lawrence Hickey et de Jane Welch.

--- Enfants nés de ce mariage ---

Raymond	Goulet Hickey Labonté (155)	1900	Fidelis O'Farrel	1926,	Minnesota.
Ralph	Goulet Hickey Labonté (155)	1903	Sépulture en	1906,	Minnesota
Fredrick	Goulet Hickey Labonté (155)	1908			
Pierre	Goulet Hickey Labonté (155)	1903	Sépulture en	1926,	Minnesota.
Jenney May	Goulet Hickey Labonté (155)	1912	Sépulture en	1929,	Minnesota.
Margaret	Goulet Hickey Labonté (155)	1915	William Faber	1936,	Minnesota.
			Fils de Wallace Faber et de Helen.....		
Jean-Bte.	Goulet Hickey Labonté (155)	1918			

Edouard Goulet Labonté (155) 1876 Hilda Bluteau 1909 Holyoke, Massachusetts.
Fille de Joseph Bluteau et de Célonise Baurez.

--- Enfant née de ce mariage ---

Marie Stella Goulet Bluteau Labonté (155) 1910 Charles Peterhansel 1934, Holyoke,
Fils de Max Peterhansel et d'Emma Wouner.

Marie Eliza Goulet Labonté (155) 1878 Henri Lecours Holyoke, Mass.

Enfants nés de ce mariage:--- Wilbur Goulet Labonté Lecours (155)
Deux autres garçons sont nés de ce mariage, mais j'ignore les noms, ainsi que celui des épouses.

Sépulture d'Henri Lecours, époux de Marie Eliza Labonté, en 1935, à Holyoke, Massachusetts.

Marie Rosanna Claire Goulet Labonté (155) 1889 Wilfrid Gendreau 1923, Holyoke, Mass.
Fils de Trefflé Gendreau et de Wilhelmine (Bruneau).

--- Enfants nés de ce mariage ---

Marie Gloria	Goulet Labonté Gendreau (155)	1924	le 5 sept.	Holyoke, Mass.
Jacqueline	Goulet Labonté Gendreau (155)	1926	le 20 mars	Holyoke, Mass.
M. Thérèse	Goulet Labonté Gendreau (155)	1927	le 18 mai	
Wilfrid Roger	Goulet Labonté Gendreau (155)	1928	le 17 août	
Marie Bella	Goulet Labonté Gendreau (155)	1929	le 20 sept.	
Philippe	Goulet Labonté Gendreau (155)	1932	le 22 sept.	
Lorraine	Goulet Labonté Gendreau (155)	1933	le 3 mai	

Marie Marcelline Goulet Ruel (155) 1872 Olivier Gagnon 1889, Ste.-Germaine.

--- Enfants nés de ce mariage ---

Marie Léa	Goulet Ruel Gagnon (155)	1895	Célibataire	
Marie Anna	Goulet Ruel Gagnon (155)	1896	Albert Lebrun	1928, Sanford, Maine.
Joseph	Goulet Ruel Gagnon (155)	1890	Sépulture en	1894
Jos. Arthur	Goulet Ruel Gagnon (155)	1892	Sépulture en	1892

Le 22 janvier, 1897, sépulture de Marie Marcelline Goulet Ruel, épouse d'Olivier Gagnon, à Somersworth, New Hampshire, Etats-Unis.

Marie Amanda Goulet Ruel (155) 1875 Alfred Desjardins 1895, Somersworth, N.H.

--- Enfants nés de ce mariage ---

Alfred Hubert	Goulet Ruel Desjardins (155)	1898	Florida Sévigny	Somersworth, N.H
Blanche Aurore	Goulet Ruel Desjardins (155)	1900	Garde-Malade Enrégistrée.	

(suite)

Georges Albert	Goulet Ruel Desjardins (155)	1902	Albertine Morin		Somersworth.
Joseph Marius	Goulet Ruel Desjardins (155)	1904	Germaine Huot		Somersworth.
Alcide Lionel	Goulet Ruel Desjardins (155)	1907			
Alma Amanda	Goulet Ruel Desjardins (155)	1906			
Hélène Antoinette	Goulet Ruel Desjardins (155)	1915			
Raymond Sylvio	Goulet Ruel Desjardins (155)	1917	Ecclisiastique		

En plus sept autres enfants morts en bas âges.

Le 25 mars, 1927, mort subite de Marie Amanda Goulet Ruel, épouse d'Alfred Desjardins, âgée de 52 ans, à Somersworth, N.H. Cette femme si Chrétienne, ne fut pas surprise par la mort..... Elle était prête à paraître devant son Créateur.

Joséphine Delvina Goulet Ruel (155) 1878 Ste.-Claire, Dorchester. Mariée à Guatemala Amérique Centrale, en 1906, avec Wilfrid Jenkins, Haut Fonctionnaire au service de l'Angleterre.

--- Enfants nés de ce mariage ---

Lydia Charlotte Rosemonde	Goulet Ruel Jenkins (155)	1908	Guatemala. Mariée à Lawrence Chadbourne, Sanford, Maine.
Louis Philippe	Goulet Ruel Jenkins (155)	1915	Célibataire. Somth. N.H. E.U.

Le 28 février, 1918, décès du Major Wilfrid Jenkins, à Londres, Angleterre, époux de Joséphine Goulet Ruel. La Veuve Jenkins demeure avec sa fille à Sanford, Maine.

Marie Valérie Malvina	Goulet	Ruel	(155) 1876	Baptisée le 1er août, à Ste.-Claire, Dorch. Le Parrain fut Damase Ruel, et la Marraine Marcelline Coté, son épouse, oncle et tante de l'enfant. Mariée à Somersworth, N.H. en 1897, à Joseph Lessard, fils de Georges Lessard et Odélie Vachon. En seconde Noces. Auguste Bouchard en 1904, Somth. N.H.

--- Enfants nés des deux mariages ---

Joseph Hercule	Goulet	Ruel Lessard	(155) 1899	B.... à Somth. Marié en 1930, avec Christianna Brunelle, à Montréal, P.Q. Joseph Hercule est marchand à Montréal.
Marie Eloria	Goulet	Ruel Lessard	(155) 1900	B.... à Somth. Mariée avec Jos.Arthur Marcotte, Pharmacien de Rochester, N.H.
Joseph Léo	Goulet	Ruel Bouchard	(155) 1905	B.... Marié à Marie Gagnon en 1924, Salmon Falls, N.H.
M. Antoinette	Goulet	Ruel Bouchard	(155) 1906	Noyée à Old Orchard Beach, 1925, sous les yeux de son père impuissant à La sauver.
M. Henriette	Goulet	Ruel Bouchard	(155) 1910	Edmond Jacques 1931, Somersworth, N.H.
Georges	Goulet	Ruel Bouchard	(155) 1911	Irène Dubois Rochester, N.H.
Georgina	Goulet	Ruel Bouchard	(155) 1911	Jumelle de Georges. Mariée en 1934, à Maurice Spellman, Irlandais Catholique, mariés à Somersworth, N.H.
Auguste	Goulet	Ruel Bouchard	(155) 1912	
Frs.-Napoléon	Goulet	Ruel Bouchard	(155) 1912	Jumeau d'Auguste.
Marie	Goulet	Ruel Bouchard	(155) 1913	Paul Carrier 1933, Somersworth, N.H.
Adrienne	Goulet	Ruel Bouchard	(155) 1915	Georges Lemay 1934, Somersworth, N.H.
Paul	Goulet	Ruel Bouchard	(155) 1916	
André	Goulet	Ruel Bouchard	(155) 1918	
Marie Laurence	Goulet	Ruel Bouchard	(155) 1920	

François Napoléon, décédé en 1912, à Somersworth. - 14 enfants -- 12 de vivants.

(suite)
Cette VAILLANTE CHRETIENNE est une femme de coeur a hauts principes, et MERE dans le plus beau sens du mot. Ses enfants sont tous d'honnêtes citoyens et des Catholiques pratiquants, tous élevés aux Etats-Unis. C'est Malvina qui ferma les yeux a son Vieux Père, veuf dupuis cinq ans et âgé de 89 ans.

Marie Alphonsine Goulet Ruel (155) 1884 B... le 9 mars. Parrain- François Goupil et la Marraine, Rosalie Ruel, son épouse - S.-Germaine, D. Mariée le 20 juin 1904, Somth, N.H. avec Georges Adalbert Odilon Roy, fils de Louis Ferdinand Roy, cultivateur de S.-Anselme, Dor. et de Rosalie Eulalie Prévost, Institutrice de S.-Gervais, Bellechasse.

--- Enfants nés de ce mariage ---

Lorette Goulet Ruel Roy (155) 1905 B...le 1er mai, à Somth. Graduée du Collège Masson Springvale, Maine, 1925.-- Mariée le 5 août, 1929, à Clément J. Philbrick - Springvale - Maine.

Alphonsine Malvina Goulet Ruel Roy (155) 1908 B...le 10 janv. Graduée du Collège Masson Springvale, Maine, 1928. --Mariée le 11 nov. 1929 - Springvale - Maine, à Raymond Létourneau, fils de Pierre Létourneau et de Délia Lachance.....

Julienne Irma Goulet Ruel Roy (155) 1906 B...le 6 juin. Décédée en 1913, Somth.

Marie Georgianna Goulet Ruel (155) 1885 B...le 15 sept. à Ste.-Germaine. Mariée-3 mai-1910- Guatemala, Amérique Centrale, à Godfrey Haggard Consul Britannanique à Guatemala.

(à suivre)

(suite)

--- Enfants nés de ce mariage ---

Stephen Goulet Ruel Haggard (155) 1911 né à Guatemala
Paul Ryder Goulet Ruel Haggard (155) 1913 né à Somersworth, N.H.
Joan Marcia Goulet Ruel Haggard (155) 1914 née à Guatemala -- Mariée en Italie en 1938 -- George Corly Smith.
Virginia Edith Goulet Ruel Haggard (155) 1916 née à Paris, France.--Marié à New York City, N.Y. avec John McNeil.

Joseph Alfred Goulet Ruel (155) 1878 B..le 18 fév. à Ste.-Claire, Dorch. Marié le 27 nov., 1908, à Saint-Joseph - Springfield, Mass. avec Anna May Martin, fille de Normand Martin. 2e mariage, à Bertha Thunbery Suédoise, née en Suède le 30 avril, 1890. Alfred Goulet Ruel - Lieutenant à la Guerre Mondiale - 1914-1918. Armée Américaine.

--- Enfants du second mariage ---

Orville Goulet Thunbery Ruel (155) 1918 Holyoke, Mass.
Harry Goulet Thunbery Ruel (155) 1920 Holyoke, Mass. Actuellement dans la Milice Américaine.

Joseph François Goulet Ruel (155) 1889 B...le 29 janvier, à Waterville, Maine. Marié le 10 juillet, 1910, à Ste.-Anne -Lawrence Mass. avec Alice Lepage, fille de Onésime Lepage et de Célina Champagne.

Enfant née de ce mariage: Marie Lilianna Goulet Lepage Ruel (155) B..le 31 juil. 1913. Décédée âgée de six mois.

(suite)

Sépulture de François Goulet Ruel, le 28 décembre, 1937, au cimetière de Saint Mary à Jefferson, Mass. Soldat de la Guerre Mondiale, il décéda à l'Hopital de Rutland Heights, Mass. et fut inhumé à St.MARY'S CEMETERY.

Joseph Oscar Goulet Lemelin (155) 1888 Baptisé le 29 novembre. Marié en 1912 -- Yvonne Bilodeau, fille de William Bilodeau et de ..... Second mariage en 1925, le 20 mai, à Yvonne Tremblay, fille de Hercule Tremblay et de Luce Bouchard.

--- Enfants nés de ce mariage ---

Fernand	Goulet Bilodeau	Lemelin (155)		Etudiant en médécine
Françoise	Goulet Tremblay	Lemelin (155)	1926	
Bernard	Goulet Tremblay	Lemelin (155)	1930	
Clément	Goulet Tremblay	Lemelin (155)	1932	
Denis	Goulet Tremblay	Lemelin (155)	1933	
M.Céline	Goulet Tremblay	Lemelin (155)	1935	
Jos. Marc	Goulet Tremblay	Lemelin (155)	1940	

Le 26 avril, 1940, décès d'Yvonne Tremblay, seconde épouse d'Oscar Lemelin, à Garneau, Québec.

---

(299) Arthur Narcisse Godbout Goulet (224) 1889 B... le 23 janvier, à S.-Hénédine, Dor. Marié à Holyoke, Mass.

--- Enfant né de ce mariage ---

(342) Armand Goulet (299) Baptisé à Holyoke, Mass..... ..

(300) Joseph Donat Godbout Goulet (224) 1894 Marié à Blanche Guay
Fille de ..;.....

--- Enfants nés de ce mariage ---

(344) Gabriel Guay Goulet (300) Baptisé.....
André Guay Goulet (300) Baptisé.... .....

---

(301) Emile Godbout Goulet (224) Baptisé..... Marié à Holyoke, Mass.

--- Enfants nés de ce mariage ---

(345) Roland Goulet (301) Baptisé..... à Holyoke, Mass. Actuellement dans l'Armée Américaine.
Yvonne Goulet (301) Baptisé..... à Holyoke, Mass. Religieuse de la Présentation de Marie, en décembre, 1939.

M. Ang. Lorenza Godbout Goulet (224) 1885 B..... le 4 mars, à S.-Hénédine, Dorchester.
Mariée à Holyoke, Mass. en 1904, à
Arthur Plouffe, fils de.....

Enfant né de ce mariage: Normand Goulet Plouffe (224) B..... Marié en 1939 en janvier.
à Bertha ..... du Vermont.

Sépulture d'Arthur Plouffe, époux de Lorenza Goulet, en 1934, à Holyoke.

Joseph Léo Goulet Coté Deblois (110) B..... Marié en 1918, Springfield, Mass.
Marie Alice Choinière, fille de .....

--- Enfants nés de ce mariage ---

Marie Léonie Choinière Deblois (110) 1920 B..... Springfield, Mass.
Joseph Paul Choinière Deblois (110) 1922 B.....S.-Joseph de Springfield, Mass.

(suite)

Marie Choinière Deblois (110) 1925 B..... S.-Joseph de Springfield.
Marie Elaine Choinière Deblois (110) 1932 B.....S.-Joseph de Springfield

Léo Goulet Coté Deblois est un Contracteur Général.

---

(305) Pierre Guillaume Isabel Goulet (236) 1866 Euphrasie Godbout 1888, S.-Gervais.

--- Enfants nés de ce mariage ---

	Marie Lydia	Godbout Goulet (305)	1890	B...le 2 juin.	Célibataire.
(344)	Gédéon Edouard	Godbout Goulet (305)	1891		
(345)	Louis Joseph	Godbout Goulet (305)	1892	M. Rose Racine	S.-Gervais.
(346)	Jean-B. Alphonse	Godbout Goulet (305)	1894	B...le 30 jan.	
	M. Clara Albertine	Godbout Goulet (305)	1898		
(347)	Joseph Alfred	Godbout Goulet (305)		Maria Dutil 1911, S.- Gervais.	
(348)	Jos. Achille Professeur	Godbout Goulet (305)		Olivine Faucher. (Professeur à l'Ecole Normale de Beauceville, Québec.)	
(349)	Jos. Edmond Professeur.	Godbout Goulet (305)		Exilia Corriveau.	
	Maria	Godbout Goulet (305)		Joseph Baillargeon	
	Marie Olive	Godbout Goulet (305)		Joseph Lapierre	
	Marie Alice	Godbout Goulet (305)		Religieuse de l'Immaculée Conception, à Québec, dite Mère Saint-Sébastien.	

---

(307) Jean Grégoire Isabel Goulet (236) 1864 Mélanie Plante S.-Gervais.

--- Enfants nés de ce mariage ---

	Marie Alfréda	Plante Goulet (307)	1897
(350)	Jos. Louis Roméo	Plante Goulet (307)	1898
	Marie Yvonne	Plante Goulet (307)	1901

(à suivre)

(suite)

Le 18 juin 1901, sépulture de Mélanie Plante, épouse de Jean Grégoire Goulet, âgée de 41 ans.

---

(312) Joseph Emile Ménard Goulet (239) — Marie Lena Goulet le 31 mai, 1926, Holyoke, Fille de Napoléon Goulet et de Rosanna Ruel.

--- Enfants nés de ce mariage ---

Marie Thérèse	Goulet	Goulet (312) 1927	B....le 18 mars, à Holyoke, décédée, 1927.
Jeanne Marie	Goulet	Goulet	Enfant adoptive. Adoptée en 1936
Marie Yvette	Goulet	Goulet	Enfant adoptive. Adoptée en 1939, Holyoke.

---

(317) Joseph Félix Leclerc Goulet (260) 1866 — Odile Turcot 1889, S.-Pierre, I.O. Fille de Pierre Turcot et de Marguerite Pichet.

--- Enfants nés de ce mariage ---

(351)	Phydime Emilien	Turcot Goulet (317)	1906
(352)	Félix Adjutor	Turcot Goulet (317)	1890
	Marie Hénédine	Turcot Goulet (317)	1892
(353)	Pierre	Turcot Goulet (317)	1896
(354)	Joseph Isidore	Turcot Goulet (317)	1898
	Marie Odile	Turcot Goulet (317)	1901

Marie Lena Ruel Goulet (278) 1901 B... le 18 nov. Holyoke, Mass. Mariée le 31 mai, 1926, à Holyoke, Mass. avec Emile Goulet, fils d'Etienne Théophile Goulet et de Brigitte Ménard.

--- Enfants nés de ce mariage ---

Marie Thérèse	Goulet	Goulet (312)	1927	B...le 18 mars.	Décédée en avril, 1927.
Jeanne Marie	Goulet	Goulet (312)		Enfant adoptive	----- 1936.
Marie Yvette	Goulet	Goulet		Enfant adoptive	----- 1939.

---

(329) Pierre Joseph Gagnon Goulet (287) 1888 B..le 16 sept. Pawtucket, R.I. Marié en 1911--Franklin, Mass. avec Adélaïde Lyons, fille de Charles Lyons et de Florence Shea de North River, Nova Scotia.

--- Enfants nés de ce mariage ---

(355) Robert William Lyons Goulet (329) 1917 B...à Attleboro, Mass. Gradué de l'Ecole Supérieure -- juin -- 1934, et de Design Architectural School du Rhode Island en 1938.

Deux autres enfants sont nés de ce mariage, des jumeaux, décédés âgés de trois semaines.....

---

(330) Henri Calixte Gagnon Goulet (287) 1889 B...le 14 oct. à Pawtucket, R.I. Marié le 30 oct. 1910, Fall River, Mass. avec Lécpoldine Devriendt, fille de.....

(à suivre)

(suite)

--- Enfants nés de ce mariage ---

Marie Louise Devriendt Goulet (330) B..... Décédée dans sa première année de Collège..

Marie Jeanne Devriendt Goulet (330) 1917 Graduée du Collège d'Affaires en 1934.

(331 Léon Alexandre Gagnon Goulet (287) 1889 B.. le 26 sept. à Fall River, Mass. Marié le 30 oct. 1910, - Valentine Devriendt à Fall River, Mass.

--- Enfants nés de ce mariage ---

Marie Madeleine Devriendt Goulet (331) 1921 B..... Etudiante

Marie Pauline Devriendt Goulet (331) 1925 B..... Etudiante

---

(332) Ernest Wilfrid Gagnon Goulet (287) 1895 B...Le 12 oct. à Fall River, Mass. Marié le 16 oct. 1916, Mabel St. Louis à Fall River, Mass.

Enfants nés de ce mariage: Il y a six filles issues de cette union, mais j'en ignore les noms, excepté,

Marie Virginia St. Louis Goulet (332) 1921 B.....

---

(334) Narcisse Thomas Edouard Gagnon Goulet (287) 1899 B...le 29 oct. à Fall River, Mass.

Chimiste. Gradué de la North Eastern University, en 1921.-- Surintendant de la plus grande Dyeing Processing Rayon Plant, de l'Etat. Marié à Germaine Ruest,,en..... fille du Docteur Ruest de Pawtucket, R.I. et de.....

--- Enfants nés de ce mariage ---

(356) Joseph Marcel Ruest Goulet (334) 1928 B...le 28 mai.

(suite)

(357) Roger Ruest Goulet (334)
(358) Conrad Ruest Goulet (334)
M. Jeannine Ruest Goulet (334) 1936 B....le 4 juillet.

Marie Emma Trudeau Goulet (288) 1901 B...le 27 février, à Montréal, P.Q.
Mariée à Joseph Therrien 1928, Montréal,
Fils de Trefflé Therrien et de Mathilde Joli-(coeur).

--- Enfants nés de ce mariage ---

Marie Rita Goulet Therrien (288) 1930 B..le 25 mai, Montréal.
Antoinette Goulet Therrien (288) 1931 B..le 21 août, Montréal.
Jacqueline Goulet Therrien (228) 1932 B..le 28 août, Montréal.
André Goulet Therrien (228) 1933 B..le 8 nov. Montréal.
Joseph Goulet Therrien (228) 1936 B..... Montréal.

Marie Rose Anna Lussier Goulet (289) 1900 B.. le 19 avril, Mariée le 19 novembre, 1920- à Joseph Boulay -- Woonsocket, Rhode I.
Fils d'Edmond Boulay et d'Alfréda Gonthier

--- Enfants nés de ce mariage ---

Marie Rita Goulet Boulay (289) 1922 B..le 22 sept.
Raymond Goulet Boulay (289) 1926 B..le 1er juillet.

Raymond Goulet Hickey Labonté (155) 1900 Fidelis O'Farrell 1826, Alpena, Mich.
Fille de Wallace O'Farrell - Mary Gallagher.

Enfants nés de ce mariage: Margaret Elaine O'Farrell Labonté (155) 1927 B.....

(à suivre)

(suite)
Rose Mary O'Farrell Labonté (155) 1928 B.....
Elesabeth Jane O'Farrell Labonté (155) 1930 B.....

Marie Stella Goulet Bluteau Labonté (155) 1910 Charles Peterhansel, 1934, Holyoke.
Fils de Max Peterhansel -Emma Wouner

--- Enfants nés de ce mariage ---

Maria Labonté Peterhansel (155) 1935
Roland Labonté Peterhansel (155) 1937

Polydore Goulet Labonté (155) Marié en 1924, Manchester, N.H.

--- Enfant né de ce mariage ---

Roland Goulet Labonté (155) 1925 Gradué de la Wilson School à Manchester, en 1939.

Marie Anna Goulet Ruel Gagnon (155) 1896 Mariée à Sanford, Maine, en 1928, avec
Albert Lebrun, fils de.....

--- Enfant né de ce mariage ---

Joseph Maurice Robert Gagnon Lebrun (155) 1932 B....le 28 mai.

Eloria Adélaïde Goulet Ruel Lessard (155) 1900 B..à S.-Martin, Somth. Mariée avec
Arthur Marcotte en 1927, à Somth.
Pharmacien et fils de Louis Marcotte
et de ..... de Rochester, N.H.

Enfant née de ce mariage: Camille Gloria Goulet Ruel Lessard Marcotte (155) B..27
(janvier, 1929.

Joseph Hercule Goulet Ruel Lessard (155) 1899 B.....à Somersworth, N.H. Marié en 1930- à S.-Vincent de Paul, Montréal, avec Christianna Brunelle, fille d'Henri Brunelle et de.....

--- Enfants nés de ce mariage ---

Pierre Goulet Ruel Brunelle Lessard (155) 1921 B.. le 13 octobre, Montréal.
Yolande Goulet Ruel Brunelle Lessard (155) 1932 B.. le 22 février, Montréal.
Mariette Goulet Ruel Brunelle Lessard (155) 1934 B.. le 10 cotobre, Montréal.
Jacques Goulet Ruel Brunelle Lessard (155) B... Montréal.

Léopold Alfred Goulet Ruel Bouchard (155) 1905 B.. à Somersworth, N.H. Marié, 1929---à Salmon Falls, Maine, avec Marie Gagnon, fille de Maxime Gagnon et de Nathalie Audet.

Henriette Aurore Goulet Ruel Bouchard (155) 1910, B..à Somersworth. Mariée en 1930 --à Somth., avec Edmond Jacques, fils d'Edmond Jacques et de.....

--- Enfants nés de ce mariage ---

Constance Goulet Ruel Bouchard Jacques (155) 1932 B..le 29 juin. Le Parrain et la Marraine furent Fréderic Labonté et son épouse, oncle et tante de l'enfant.

Richard Edmond Goulet Ruel Bouchard Jacques (155) 1934 B..le 5 mars. Le Parrain et la Marraine --- Maurice Spellman et son épouse, oncle et tante de l'enfant.

Georges Philéas Goulet Ruel Bouchard (155) 1911 B.. S.-Martin, Somth. N.H. Marié en 1931--à Saint-Rosaire de Rochester, N.H.avec Irène Ida Dubois, fille d'Omer Dubois.

--- Enfants nés de ce mariage ---

Donald Goulet Ruel Dubois Bouchard (155) 1932 B..le 4 avril. Parrain et Marraine, Léo Bouchard et son épouse, oncle et tante de l'enfant.

Claudette Goulet Ruel Dubois Bouchard(155) 1934 B..le 20 janvier. Parrain et Marraine. Auguste Bouchard et Cécile Dubois, oncle et tante de l'enfant.

Lorraine Goulet Ruel Dubois Bouchard (155) 1935 B..le 4 avril. Parrain et Marraine, Arthur Marcotte et son épouse, oncle et tante de l'enfant.

Sylvia Laurence Antoinette Goulet Ruel Dubois Bouchard(155) 1938 B..le 15 août. Parrain et Marraine, André Bouchard et Laurence Bouchard, oncle et tante de l'enfant.

Georgianna Goulet Ruel Bouchard (155) 1911 B.. à S.-Martin, Somth. N.H. Mariée avec Maurice Spellman en 1934. Fils de John Spellman et d'Eileen Mahoney.

--- Enfant né de ce mariage ---

Paul Edward Goulet Ruel Bouchard Spellman (155) 1936 Parrain et Marraine -- Auguste Bouchard et Agnès Spellman, oncle et tante de l'enfant.

Auguste Louis Goulet Ruel Bouchard (155) 1912 B.. Somersworth. Marié en 1936, à S.-Mary's Church, Dover, N.H. avec Frances Rose Gordon. Fille de James Gordon.

--- Enfant né de ce mariage ---

Robert Louis Goulet Ruel Gordon Bouchard (155) 1937 B.. le 30 avril. Parrain et Marraine -- Léo Fortier et son épouse, oncle et tante de l'enfant.

Marie Cécile Goulet Ruel Bouchard (155) 1913 B... à Somersworth. Mariée en 1933, à S.-Martin de Somersworth, à Paul Carrier, fils d'Edouard Carrier et de Lidwine Tremblay

--- Enfants nés de ce mariage ---

Pauline Laurence Goulet Ruel Bouchard Carrier (155) 1934 B.. le 30 août. Parrain, André Bouchard, Marraine, Laurence Bouchard, oncle et tante de l'enfant.

Edouard Hubert Goulet Ruel Bouchard Carrier (155) 1935 B.. le 13 août, Parrain et Marraine, Hubert Ayers et son épouse, oncle et tante de l'enfant.

Adrienne Goulet Ruel Bouchard (155) 1915 Mariée à S.-Martin, Somersworth, en 1938. Georges Lemay, fils d'Arthur Lemay.

--- Enfants nés de ce mariage ---

Paul Arthur Goulet Ruel Bouchard Lemay (155) 1934 B.. le 8 sept. Parrain et Marraine Arthur Lemay et son épouse, Grands-Parent de l'enfant.

Raymond Goulet Ruel Bouchard Lemay (155) 1936 B..le 6 fév. S.-Martin, Somth. Parrain et Marraine, Edmond Jacques et son

(épouse)

Marie Lorette Goulet Ruel Roy (155) 1905 B.. le ler mai, à Somersworth, N.H. Mariée à Notre-Dame de Springvale, Maine le 5 août, avec Clément John Philbrick, Fils de .... Mariés en 1929.

Enfant né de ce mariage: Clément John Goulet Roy Philbrick (155) B.. le 7 oct. 1930.

Marie Alphonsine Malvina Goulet Ruel Roy (155) 1908 B.. le 10 janvier. Graduée du Collège Masson de Springvale, Maine en 1928. -- Mariée le 11 novembre, 1929, à Notre-Dame de Springvale, Maine, avec Raymond Létourneau, fils de Pierre Létourneau et de Délia Lachance.

--- Enfants nés de ce mariage ---

Marcelline Délia Goulet Ruel Roy Létourneau (155) B.. le 28 novembre, 1931.
Marie Claire Goulet Ruel Roy Létourneau (155) B.. .....1938.

Joan Marcia Goulet Ruel Haggard (155) 1914 Guatemala, Amérique Centrale, Mariée en 1938, à Milan, Italie. -- George Corly Smith, fils de .....é.

Enfant née de ce mariage: Gillian Goulet Ruel Haggard Smith (155) le 15 mars, 1940.

Virginia Edith Goulet Ruel Haggard (155) 1916 B..à Paris, France. Mariée en 1939, New York City, N.Y. à John McNeil. Fils.....

Enfant née de ce mariage: Maria Goulet Ruel Haggard McNeil (155) B.. le 24 avril, 1940.

(347) Joseph Alfred Godbout Goulet (305) B..... Marié à Maria Dutil, fille de Joseph Dutil et de Marie Chabot de Honfleur. Mariés à Honfleur en 1911.

--- Enfants nés de ce mariage ---

(359) Alfred Roland Dutil Goulet (347) 1921
(360) Joseph Ferdinand Dutil Goulet (347) 1924

ERRATA

Page 7 - Ligne - 6	Lire:	d'un blanc de lait, etc...
Page 8 - Ligne - 20	Lire:	sept lieues de long, etc...
Page 30 - Ligne - 3	Lire:	étant un ancêtre direct de ma lignée, etc.
Page 41 - Ligne - 7	Lire:	Georges-Edouard
Page 43 - Ligne - 4	Lire:	Il n'y avait pas de férule ni de tape par la tête, etc..
Page 45 - Ligne - 8	Lire:	Côte à côte dans une même fosse, etc..
Page 61 - Ligne - 1	Lire:	Geneviève Lacroix.
Page 103 - Ligne - 17	Lire:	Jean Paradis, 1807
Page 202 - Ligne - 8	Lire:	Le 22 janvier, 1897, sépulture de Marie Marcelline Ruel, épouse d'Olivier Gagnon, âgée de 22 ans à Somersworth, N.H.
Page 382 - Ligne - 1	Lire:	Lorette Ruel Roy (143) 1905 Graduée du Collège Masson en 1925, Mariée etc....
Page 38 - Ligne - 2	Lire:	Un des fils de Pierre Ruel s'établit à Lévis, où je retrouve de ses descendants jusqu'en 1935. Par des recherches à cet effet je trouve des alliances dans les descendants de Jean Ruel, frère de Pierre et époux de Marthe Fournier; alliances aux enfants descendants de Pierre Ruel et de Marie Couture etc.....
Page 184 - Ligne - 9	Lire:	Johnny
Page 189 - No. (155)	Lire:	André Allaire Ruel (56) 1842 marié à Margaret Fitzgerald en 1868 - Frampton. Fille de Michael Fitzgerald et de Hannah Duff.

N.B. Dans toutes les lignées, Ruel et Goulet, j'inscris le nom de la mère, afin de différencier les familles dont les chefs portent les mêmes noms de Baptême.

N.B. Les traits-d'union doubles, de même que les lignes doubles, sont des fautes d'impression. Impossible de faire recommencer le travail, au prix du papier, pendant la guerre.

Explication des abréviations

A.G.	Ange Gardien
Bert.	Berthier
B.	Beaumont
Chs.Brg.	Charlesbourg
C.R.	Château Richer
I.O.	Isle d Orléans
I.	Islet
Q.	Québec
S.-Aug.	St.-Augustin
S.-Chs.	St.-Charles
S.F.	Sainte-Famille, I.O.
S.-Frs.	St.-François, I.O.
S.-Frs.-S.	St.-François-du-Sud
S.I.	St.-Ignace (cap)
S.J.	St.-Jean, I.O.
S.-Jos. Bce.	St.-Joseph de Beauce
S.L.	St.-Laurent, I.O.
S.-Gerv.	St.-Gervais
Belle.	Bellechasse
S.M.	S.-Michel, Belle.
Dorch.	Dorchester
S.P.	St.-Pierre, I.O.
S.T.-	St.-Thomas.
Mont.	Montmagny
S.-Marg.	Ste.-Marguerite
Me.	Maine
R.I.	Rhode Island
Mass. E.U.	Massachusetts. Etats-Unis
Somth.	Somersworth, N.H.
N.H.	New Hampshire
Ste.-Cl.	Sainte-Claire, Dorch.
N.Y.	New York

4584